

***RELAZIONE PREVISIONALE E  
PROGRAMMATICA 2015/2017  
Volume 2°***

Approvata con deliberazione consiliare  
n. 24/127 del 30 marzo 2015



## Volume Primo - I programmi

### Indice Volume Secondo

<u>Sezione Prima</u>	<b>Pagina</b>
<b>Il Bilancio</b>	5
<b>Introduzione</b>	7
<b>1 Il bilancio di previsione 2015</b>	9
1.1 Gli equilibri generali	12
1.2 Dimostrazione degli equilibri di bilancio	12
1.3 Il patto di stabilità	14
1.4 L'armonizzazione contabile	16
<b>2 Le risorse finanziarie</b>	21
2.1 Analisi delle entrate	25
2.1.1 - Titolo I- Entrate tributarie	25
2.1.2 - Titolo II - Entrate da contributi e trasferimenti correnti dello Stato, della Regione e di altri enti pubblici	28
2.1.3 - Titolo III - Entrate extratributarie	32
2.1.4 - Titolo IV - Entrate da alienazioni, trasferimenti di capitale e da riscossione di crediti	35
2.1.5 - Titolo V - Entrate da accensione di prestiti	37
2.1.6 - Titolo VI - Entrate da servizi per conto terzi	45
<b>3 La spesa</b>	47
3.1 Le spese correnti	51
3.1.1 Nota informativa sull'impiego delle risorse derivanti dagli introiti dell'imposta di soggiorno	60
3.1.2 Nota informativa sull'impiego delle risorse derivanti dagli introiti del Tributo sui servizi indivisibili (TASI)	61
3.2 Le spese in conto capitale	62
3.3 Le spese per rimborso prestiti	67
3.4 Le spese per servizi per conto terzi	69
<b>4 Il bilancio di previsione per indici</b>	71
4.1 Entrate	74
4.2 Spese	78
<b>5 I servizi a domanda individuale</b>	83
<b>6 Entrate e spese correlate</b>	87
6.1 Entrate correlate	91
6.2 Spese correlate	107
<b>7 Il bilancio triennale 2015-2017</b>	135
7.1 Dimostrazione degli equilibri di bilancio 2016/2017	138
7.2 Analisi fonti di finanziamento	141
7.3 Programma triennale degli investimenti	153
<u>Sezione Seconda - Rilevazione per il consolidamento dei conti pubblici</u>	159
<u>Sezione Terza - Stato di attuazione delle opere pubbliche in corso</u>	165



# ***SEZIONE PRIMA***

## ***Il bilancio***



## Introduzione

### *Premessa*

Il bilancio dei comuni è un documento contabile, di previsione oppure consolidato, con scadenza annuale, che indica le entrate e le uscite dell'amministrazione locale, relative ad un determinato periodo di tempo. In esso si rispecchiano le scelte della finanza pubblica relative ai bisogni della collettività, alle priorità degli obiettivi, nonché alla pressione fiscale a carico dei contribuenti.

In via generale, il bilancio ha funzioni preminenti di natura politica, giuridica ed economica:

- funzione politica → il bilancio è ormai molto più che un semplice strumento di rilevazione contabile. Dal momento che le finalità delle politiche pubbliche a livello territoriale sono sempre maggiormente sovradimensionate rispetto alle effettive disponibilità economiche, è necessario effettuare scelte e decisioni che individuino le azioni considerate prioritarie dall'Ente locale.
- funzione giuridica → l'approvazione del bilancio diventa un atto giuridico di autorizzazione, senza il quale gli organi e la struttura amministrativa dell'Ente locale non possono né gestire la spesa pubblica né riscuotere le entrate. Gli stanziamenti del bilancio segnano giuridicamente il limite entro cui deve svolgersi la gestione amministrativa: il bilancio vincola alla sua osservanza l'attività della pubblica amministrazione.
- funzione economica → il bilancio è uno strumento di programmazione, che permette di definire la migliore combinazione di attività e risorse necessarie per il raggiungimento degli obiettivi pianificati nonché di valutare gli effetti dell'attività finanziaria sui vari aspetti della vita economico-sociale della cittadinanza.

Il bilancio di previsione è il documento di indirizzo politico-finanziario con il quale il Consiglio comunale, su iniziativa della Giunta, indica dove, come e quanti fondi sia necessario reperire e dove, come e quante risorse sia necessario spendere per una efficace azione amministrativa dell'Ente. Il bilancio di previsione è regolamentato dalla legge.

L'articolo 162 del D. Lgs. N. 267 dell'8 agosto 2000 (Testo Unico delle leggi sull'ordinamento degli Enti Locali – T.U.E.L.) stabilisce che gli enti locali deliberano annualmente il bilancio di previsione finanziario redatto in termini di competenza, per l'anno successivo, osservando i principi di unità, annualità, universalità ed integrità, veridicità, pareggio finanziario e pubblicità. L'unità temporale della gestione è l'anno finanziario, che inizia il 1° gennaio e termina il 31 dicembre dello stesso anno.

Il bilancio di previsione deve essere redatto, quindi, nel rispetto dei principi di veridicità ed attendibilità ed è deliberato in pareggio finanziario complessivo.

Il bilancio di previsione è *annuale* (l'unità temporale è l'esercizio finanziario), *finanziario* (analizza la sola gestione finanziaria), *di competenza* (considera gli accertamenti per le entrate e gli impegni per le spese) e *autorizzatorio* (autorizza l'ente a introitare le entrate previste e costituisce limite agli impegni di spesa).

Ai sensi dell'art. 171 del D.Lgs. 267/2000, al bilancio annuale di previsione è allegato un bilancio pluriennale di competenza, di durata pari a quello della Regione di appartenenza e comunque non inferiore a tre anni.

Il bilancio pluriennale comprende il quadro dei mezzi finanziari che si prevede di destinare per ciascuno degli anni considerati sia alla copertura di spese correnti che al finanziamento delle spese di investimento, con indicazione, per queste ultime, della capacità di ricorso alle fonti di finanziamento.

I Comuni, inoltre, allegano al bilancio annuale di previsione una relazione previsionale e programmatica, che copra un periodo pari a quello del bilancio pluriennale (art. 170 T.U.E.L.)

La relazione previsionale e programmatica ha carattere generale. Essa indica, fra le altre cose, gli obiettivi che si intendono raggiungere, sia in termini di bilancio che in termini di efficacia, efficienza ed economicità dell'azione amministrativa. La relazione fornisce adeguati elementi che dimostrino la coerenza delle previsioni annuali e pluriennali con gli strumenti urbanistici e contiene le indicazioni minime necessarie a fini del consolidamento dei conti pubblici.

#### *Il quadro normativo di riferimento*

Il bilancio previsionale del Comune di Firenze per l'anno 2015 tiene necessariamente conto della recente evoluzione normativa in materia di finanza pubblica.

Le manovre finanziarie susseguitesi incidono sul bilancio degli Enti Locali, in particolare sulla loro autonomia finanziaria in ordine alla disciplina dell'organizzazione e dello svolgimento delle proprie funzioni e conseguentemente hanno ridotto la loro capacità di programmare e pianificare la propria azione amministrativa.

#### *Il bilancio di previsione*

Il presente volume dimostra, nella prima sezione, l'equilibrio finanziario del bilancio di previsione, il rispetto degli obiettivi del Patto di Stabilità Interno ed illustra brevemente le novità derivanti dall'armonizzazione contabile.

Vengono, successivamente, analizzate le risorse finanziarie che compongono il quadro di bilancio, con riferimento – sia per la parte corrente che per quella in conto capitale - alle entrate e alle spese.

La prima sezione prosegue con la descrizione del bilancio per indici, dei servizi a domanda individuale, delle entrate e spese correlate nonché con l'illustrazione del bilancio triennale 2015-2017 (equilibri, fonti di finanziamento e programma triennale degli investimenti).

La seconda sezione del volume contiene la rilevazione per il consolidamento dei conti pubblici e la terza sezione illustra lo stato di attuazione delle opere pubbliche in corso.



## ***1. IL BILANCIO DI PREVISIONE 2015***



## 1. IL BILANCIO DI PREVISIONE 2015

Il bilancio annuale di previsione è il documento nel quale sono riportate tutte le previsioni di entrata e di spesa riferite all'esercizio. Esso è stato formulato secondo le disposizioni del testo unico delle Leggi sull'ordinamento degli enti locali (D.Lgs. 267/2000) e nel rispetto delle disposizioni contenute nelle Leggi n.133/2008, n. 122/2010 (di conversione D.L. 78/2010), n.214/2011 (di conversione del D.L. 201/2011) e n. 190/2014 (Legge di stabilità 2015).

Il bilancio annuale di previsione è redatto secondo la competenza finanziaria – giuridica, vi sono comprese tutte le entrate e le spese.

Nelle seguenti tabelle sono evidenziate le componenti complessive del bilancio 2015.

<b>TITOLI DELL' ENTRATA</b>	<b>2015</b>
TITOLO I - Entrate tributarie	346.746.338,18
TITOLO II - Entrate derivanti da contributi e trasferimenti correnti dello Stato, della regione e di altri enti pubblici anche in rapporto all'esercizio di funzioni delegate	72.934.686,41
TITOLO III - Entrate extratributarie	226.369.074,43
TITOLO IV - Entrate derivanti da alienazioni, da trasferimenti di capitale e da riscossioni crediti	130.322.214,33
TITOLO V - Entrate derivanti da accensioni di prestiti	291.799.008,00
TITOLO VI - Entrate da servizi per conto di terzi	501.810.000,00
<b>Totale</b>	<b>1.569.981.321,35</b>

<b>TITOLI DELLA SPESA</b>	<b>2015</b>
TITOLO I - Spese correnti	618.858.654,97
TITOLO II - Spese in conto capitale	156.659.202,46
TITOLO III - Spese per rimborso prestiti	292.653.463,92
TITOLO IV - Spese per servizi in conto terzi	501.810.000,00
<b>Totale</b>	<b>1.569.981.321,35</b>

## 1.1 GLI EQUILIBRI DI BILANCIO

Il bilancio è suddiviso in quattro parti. Ciascuna di esse evidenzia un particolare aspetto della gestione ed un proprio equilibrio finanziario.

Il bilancio corrente, comprende le entrate e le spese necessarie ad assicurare l'ordinaria gestione dell'ente, nonché le spese occasionali che non si ripeteranno nell'anno successivo.

Il bilancio investimenti, comprende tutte le somme destinate alla realizzazione di opere pubbliche ed all'acquisto di beni mobili utilizzati per più esercizi.

Il bilancio movimento fondi (rimborso anticipazioni e prestiti a breve), comprende poste di entrata e di spesa destinate ad assicurare liquidità all'ente senza alterare la gestione corrente e quella degli investimenti.

Il bilancio per conto terzi, formato da poste compensative di entrata e di spesa. Comprende tutte quelle operazioni effettuate dall'ente in nome e per conto di altri soggetti, il quale è nello stesso tempo soggetto creditore e debitore. Rientrano in questa specie le ritenute d'imposta sui redditi effettuate come sostituto d'imposta, le somme anticipate per il servizio economato, i depositi cauzionali, le spese per le consultazioni elettorali di competenza dello Stato e altri enti.

## 1.2 DIMOSTRAZIONE DEGLI EQUILIBRI DI BILANCIO

### Bilancio corrente

<b>ENTRATE</b>		<b>Importo</b>
a) Titolo I - Entrate tributarie	+	346.746.338,18
b) Titolo II - Entrate da trasferimenti	+	72.934.686,41
c) Titolo III - Entrate extratributarie	+	226.369.074,43
d) Entrate correnti che finanziano spese di investimento	-	51.316,13
e) Entrate in conto capitale che finanziano spese correnti	+	1.000.000,00
f) Avanzo parte corrente che finanzia spese di investimento	-	468.664,00
A) totale entrate correnti	+	646.530.118,89
g) Oneri di urbanizzazione per finanziamento spese correnti	+	6.900.000,00
<b>Totale entrate bilancio corrente</b>		<b>653.430.118,89</b>
<b>SPESE</b>		<b>Importo</b>
h) Titolo I - Spese correnti	+	618.858.654,97
i) Titolo III q.p. - Rimborso quota capitale mutui e prestiti	+	34.571.463,92
B) totale spese titoli I,III	+	653.430.118,89
<b>Totale spese bilancio corrente</b>		<b>653.430.118,89</b>

## Bilancio investimenti

ENTRATE		Importo
a) Titolo IV - Entrate da alienazioni di beni, trasferimento di capitali e riscossione crediti	+	130.322.214,33
b) Oneri di urbanizzazione per finanziamento spese correnti	-	6.900.000,00
c) Entrate di parte capitale destinate a spese correnti in base a specifiche disposizioni di legge	-	1.000.000,00
Totale titolo IV rettificato		122.422.214,33
d) Titolo V - Entrate da accensioni prestiti	+	291.799.008,00
e) Anticipazione di cassa (titolo V cat. 01)	-	258.082.000,00
Totale titolo V rettificato		33.717.008,00
f) Avanzo di bilancio applicato agli investimenti	+	0,00
g) Quota spese investimenti finanziata con entrate correnti	+	519.980,13
<b>Totale entrate del bilancio investimenti</b>		<b>156.659.202,46</b>
SPESE		Importo
h) Titolo II - Spese in conto capitale	+	156.659.202,46
<b>Totale spese del bilancio investimenti</b>		<b>156.659.202,46</b>

## Bilancio movimento fondi

ENTRATE		Importo
a) Titolo V cat. 1 - Anticipazione di cassa	+	258.082.000,00
SPESE		Importo
b) Titolo III int. 1 - Anticipazioni di cassa	+	258.082.000,00

L'anticipazione di cassa è prevista per eventuali necessità connesse alla liquidità, da richiedere al tesoriere per far fronte alle esigenze.

## Servizi per conto terzi

ENTRATE/SPESE		Importo
a) Totale entrate Titolo VI	+	501.810.000,00
b) Totale spese Titolo IV	+	501.810.000,00

### 1.3 IL PATTO DI STABILITA'

Il comma 12 dell'art. 77 bis della Legge 133/2008 dispone che gli Enti sottoposti al patto di stabilità iscrivano in bilancio le previsioni di entrata e di spesa di parte corrente in misura tale che, unitamente alle previsioni di cassa di entrata (titolo IV) e di spesa in conto capitale, al netto delle riscossioni (titolo IV cat. 6 delle entrate) e delle concessioni di crediti (titolo II intervento 10 delle spese), sia garantito il rispetto delle regole che disciplinano il patto medesimo. A tal fine gli enti locali sono tenuti ad allegare al bilancio di previsione un apposito prospetto contenente le previsioni di competenza e di cassa degli aggregati rilevanti ai fini del patto di stabilità interno.

L'articolo 31 della Legge n.183/2011 (legge di stabilità 2011), integrato dalla Legge 228/2012 (legge di stabilità 2013) dalla Legge 147/2014 (legge di stabilità 2014) e dalla Legge 190/2014 (legge di stabilità 2015) disciplina il patto di stabilità interno volto ad assicurare il concorso degli enti locali alla realizzazione degli obiettivi di finanza pubblica nel rispetto dei principi di coordinamento di cui agli articoli 117, 3° comma, e 119, 2° comma, della Costituzione.

Gli obiettivi programmatici del patto di stabilità vengono determinati con la seguente procedura:

- calcolo della media delle spese correnti impegnate negli anni 2010/2012;
- applicazione alla predetta media delle percentuali di riduzione previste dalla normativa pari per il 2015 a 8,60%, per il 2016 e 2017 a 9,15%;
- il saldo obiettivo ottenuto, viene diminuito di un valore pari alla riduzione dei trasferimenti erariali disposto dal comma 2 dell'art. 14 del D.L. 78/2010 convertito. Tale decremento è pari a € 30.369.584,93

Il Comune di Firenze deve conseguire i seguenti obiettivi:

SPESA CORRENTE MEDIA 2010/2012			Media
Impegni 2010	491.033.574,38		
Impegni 2011	486.140.228,34		
Impegni 2012	574.483.712,78		
<b>Totale</b>	<b>1.551.657.515,50</b>		<b>517.219.171,83</b>

#### SALDO OBIETTIVO

Anno	Media spesa corrente	Coefficiente	Obiettivo competenza mista
Anno 2015	517.219.171,83	8,6	44.480.848,78
Anno 2016	517.219.171,83	9,15	47.325.554,22
Anno 2017	517.219.171,83	9,15	47.325.554,22

#### SALDO OBIETTIVO AL NETTO DEI TRASFERIMENTI

Anno	Obiettivo	Riduzione trasferimenti	Obiettivo da conseguire
Anno 2015	44.480.848,78	30.369.584,93	14.111.263,85
Anno 2016	47.325.554,22	30.369.584,93	16.955.969,29
Anno 2017	47.325.554,22	30.369.584,93	16.955.969,29

Come si evince dal prospetto seguente (inserito nella delibera di approvazione del bilancio pluriennale 2015/2017), gli obiettivi come sopra determinati sono rispettati.

<b>ENTRATE</b>	<b>2015</b>	<b>2016</b>	<b>2017</b>
TITOLO I	346.746.338,18	347.446.338,18	347.446.338,18
TITOLO II	72.934.686,41	42.739.830,26	42.152.766,41
TITOLO III	226.369.074,43	227.437.983,62	229.625.631,25
a detrarre: entrate da UE	2.099.604,82	1.588.450,00	1.572.975,00
a detrarre: entrate da ISTAT	640.000,00	640.000,00	640.000,00
<b>Totale entrate correnti</b>	<b>643.310.494,20</b>	<b>615.395.702,06</b>	<b>617.011.760,84</b>
TITOLO IV	191.005.511,47	81.795.266,19	47.823.020,39
Riscossione crediti	100.000,00	100.000,00	100.000,00
<b>Totale entrate in c/capitale nette</b>	<b>190.905.511,47</b>	<b>81.695.266,19</b>	<b>47.723.020,39</b>
<b>ENTRATE FINALI NETTE (a)</b>	<b>834.216.005,67</b>	<b>697.090.968,25</b>	<b>664.734.781,23</b>
<b>SPESE</b>	<b>2015</b>	<b>2016</b>	<b>2017</b>
Spese correnti	618.858.654,97	583.745.230,86	586.860.921,29
a detrarre: spese finanziate da UE	2.099.604,82	1.588.450,00	1.572.975,00
a detrarre: spese finanziate da ISTAT	640.000,00	640.000,00	640.000,00
<b>Totale spese correnti nette</b>	<b>616.119.050,15</b>	<b>581.516.780,86</b>	<b>584.647.946,29</b>
Spese in conto capitale	203.900.000,00	98.600.000,00	63.100.000,00
Concessione crediti	100.000,00	100.000,00	100.000,00
<b>Totale spese in c/capitale nette</b>	<b>203.800.000,00</b>	<b>98.500.000,00</b>	<b>63.000.000,00</b>
<b>SPESE FINALI NETTE (b)</b>	<b>819.919.050,15</b>	<b>680.016.780,86</b>	<b>647.647.946,29</b>
Saldo finale annuale (c) = (a-b)	14.296.955,52	17.074.187,39	17.086.834,94
Obiettivo annuale (d)	14.111.263,85	16.955.969,29	16.955.969,29
<b>Verifica finale (c-g)</b>	<b>185.691,67</b>	<b>118.218,10</b>	<b>130.865,65</b>

## 1.4 L'ARMONIZZAZIONE CONTABILE

Il D. Lgs.118/2011, integrato con il D. Lgs. 126/2014, prevede che nel 2015 venga affiancato al bilancio di previsione annuale e pluriennale autorizzatorio, redatto secondo i modelli di cui al D.P.R. 194/1996, un bilancio di previsione, redatto seguendo lo schema previsto nell'allegato 9 al D.Lgs. 118 sopra citato triennale, unicamente a fini conoscitivi. Nell'esercizio 2016, lo schema di bilancio previsto dal D.Lgs. 118 /2011 assumerà valore a tutti gli effetti giuridici, anche con riguardo alla funzione autorizzatoria.

La nuova struttura di bilancio pluriennale prevista dall'armonizzazione contabile prevede una indicazione delle entrate e delle spese secondo apposite sezioni nelle quali sono indicate rispettivamente:

- 1) tutte le entrate rappresentate per titolo e tipologia su un arco di riferimento triennale;
- 2) tutte le spese rappresentate per missioni programmi titoli su un arco di riferimento triennale;
- 3) il riepilogo generale delle entrate e delle spese per titoli;
- 4) il riepilogo delle spese per missioni;
- 5) la dimostrazione degli equilibri di bilancio;
- 6) la tabella dimostrativa del risultato di amministrazione presunto del 2014;
- 7) la composizione per missioni e programmi del fondo pluriennale vincolato su un arco triennale;
- 8) la composizione dell'accantonamento al fondo crediti dubbia esigibilità;
- 9) il prospetto sul rispetto dei limiti di indebitamento redatto ai sensi dell'art. 204 del D.lgs. 267/2000;
- 10) l'utilizzo dei contributi e trasferimenti da Unione Europea ed internazionali indicato per missione, programma e titoli;
- 11) la spesa per funzioni delegate dalle regioni.

Il Bilancio armonizzato, ovvero redatto ai sensi del D.Lgs. 118/2011, prevede una differente classificazione delle entrate e delle spese rispetto a quella adottata con la struttura del DPR 194/1996. Dal confronto – sotto riportato - della nuova classificazione rispetto allo schema classico emerge che, nonostante che l'unità elementare gestionale sia rimasta il capitolo, le entrate vengono rappresentate nel documento di programmazione in modo più sintetico (infatti l'unità di approvazione a livello di bilancio passa dalla risorsa alla tipologia), mentre le spese sono suddivise inizialmente per missione e programma, ovvero in modo da evidenziare gli obiettivi strategici e le attività da svolgere per realizzarli, mettendo in secondo piano i titoli (a differenza della precedente struttura che prevedeva una iniziale suddivisione della spesa per titoli).



<b>Vecchio schema DPR 194/96</b>	<b>Nuovo schema D.Lgs. 118/2011</b>
<b>Entrata</b>	<b>Entrata</b>
Titoli-- fonte di provenienza	Titoli-- fonte di provenienza
Categorie-- tipologia di entrata	
Risorse-- specifica individuazione dell'oggetto dell'entrata	Tipologie-- natura dell'entrata (unità di approvazione del bilancio)
Capitoli (evidenziati a livello di piano esecutivo di gestione )	Categoria-- oggetto dell'entrata nell'ambito della tipologia di appartenenza (evidenziata a livello di piano esecutivo di gestione)
	Capitoli-- articoli
<b>Spesa</b>	<b>Spesa</b>
Titoli-- i principali aggregati economici	
Funzioni-- le funzioni degli enti	Missioni-- le funzioni principali e gli obiettivi strategici dell'Ente. Sono correlate alle funzioni
Servizi-- i singoli uffici che gestiscono un complesso di attività	Programmi-- aggregati omogenei di attività svolte per perseguire gli obiettivi definiti dalle missioni (unità di approvazione di bilancio).
Interventi-- la natura economica dei fattori produttivi nell'ambito di ciascun servizio.	Macroaggregati-- articolazione dei programmi secondo la natura economica della spesa. Si raggruppano in titoli e si ripartono in capitoli e articoli
	Titoli-- aggregati economici
Capitoli (evidenziati a livello di piano esecutivo di gestione)	Capitoli-- articoli (evidenziati a livello di piano esecutivo di gestione)

Inoltre la nuova struttura di bilancio prevede anche maggiori titoli di entrate e di spesa con evidenza delle entrate e spese da riduzione/incremento di attività finanziarie (inserite nella vecchia struttura rispettivamente nelle entrate/spese in conto capitale) e da attivazione/chiusura della anticipazione di Tesoreria (inserite nella vecchia struttura rispettivamente nelle entrate da assunzioni di finanziamenti a breve /restituzione di finanziamenti a breve).

<b>Titoli secondo il D.Lgs.118/2011</b>	<b>Titoli secondo il D.Lgs.118/2011</b>
<b>Entrata</b>	<b>Spesa</b>
Entrate tributarie	
Entrate da trasferimento corrente	
Entrate extratributarie	Spese correnti
Entrate in conto capitale	Spese in conto capitale
Entrate da riduzione attività finanziarie	Spese per incremento attività finanziarie
Entrate da accensione di prestiti	Rimborso prestiti
Entrate da anticipazione di Tesoreria	Spese per chiusura anticipazione di tesoreria
Entrate per conto terzi e partite di giro	Spese per conto terzi e partite di giro

La normativa sull'armonizzazione contabile prevede che, oltre ad una diversa rappresentazione delle entrate e delle spese, si applichino precise regole di gestione .

Le entrate devono essere previste e conseguentemente accertate per l'intero importo del credito. L'amministrazione deve individuare quelle di dubbia e difficile esazione, per le quali è necessario costituire apposito fondo crediti dubbia esigibilità, considerando la media del rapporto tra incassi e accertamenti per ciascuna tipologia di entrata.

Nella tabella sotto indicata sono riportate le entrate di difficile riscossione individuate da questa Amministrazione ed il rispettivo fondo svalutazione crediti calcolato con la connessa metodologia di calcolo, in ottemperanza delle regole stabilite dal principio contabile di competenza finanziaria allegato al D.Lgs.118/2011.

Tutte le altre entrate, per le quali non è stato previsto il fondo svalutazione crediti, sono rappresentate da voci per le quali si prevede l'accertamento per cassa o per le quali si ritiene che la connessa riscossione non presenti criticità, tenuto conto delle evidenze contabili degli esercizi passati.

Per quanto riguarda la spesa viene prevista l'imputazione nell'esercizio in cui scade l'obbligazione. Tuttavia, qualora la spesa debba essere prevista, in quanto scadente in un esercizio successivo rispetto a quello in cui è inserita l'entrata che la finanzia, la stessa viene rappresentata nell'esercizio, dove è imputata l'entrata, nella voce "fondo pluriennale vincolato".

Nel bilancio armonizzato la spesa rappresentata nel fondo pluriennale vincolato riguarda, come chiaramente indicato nel principio della competenza finanziaria allegato al D.Lgs.118/2011, quota parte della produttività di competenza degli esercizi 2015-2017, che verrà erogata nell'esercizio successivo, ed alcuni investimenti per i quali non è possibile definire nella fase di approvazione del bilancio con precisione il cronoprogramma dei lavori. In questo ultimo caso le motivazioni sono di tipo tecnico, ovvero connesse alla necessità di sviluppare ulteriormente la fase progettuale, o perché finanziati con entrate che non si sono ancora realizzate.

Infine nelle spese correnti 2015-2017 è stato previsto apposito fondo per contenzioso in corso. Trattasi di accantonamenti connessi a cause per le quali è stato stimato che ci siano probabilità di soccombere e di conseguenza di dover pagare le connesse spese del capitale (le spese legali sono invece previste negli stanziamenti assegnati alla Direzione Avvocatura). La somma è stata quantificata in € 2.309.395,30 per il 2015, € 3.032.991,76 per il 2016 e € 1.740.000,00 per il 2017.

Tipologia di entrata	previsione 2015	FSC 2015	FSC 2016	FCS 2017	Metodologia del calcolo del FSC
Canoni di locazione	8.325.000,00	170.898,59	229.312,95	269.762,94	Metodologia indicata nel principio contabile di competenza finanziaria considerando la media semplice applicata agli incassi( in conto competenza ed in conto residui nell'anno successivo) sugli accertamenti in conto competenza per gli esercizi 2009-2013
Addizionale comunale ipref	8.082.000,00	26.251,43	40.106,36	51.044,45	Metodologia indicata nel principio contabile di competenza finanziaria considerando la media semplice applicata agli incassi( in conto competenza ed in conto residui nell'anno successivo) sugli accertamenti in conto competenza per gli esercizi 2009-2013
Imposta di soggiorno	26.750.000,00	2.814,23	4.299,52	5.472,12	Metodologia indicata nel principio contabile di competenza finanziaria considerando la media semplice applicata agli incassi( in conto competenza ed in conto residui nell'anno successivo) sugli accertamenti in conto competenza per gli esercizi 2009-2013
Ici	1.600.000,00	39.503,28	67.914,00	86.436,00	Metodologia indicata nel principio contabile di competenza finanziaria considerando la media semplice applicata agli incassi( in conto competenza ed in conto residui nell'anno successivo) sugli accertamenti in conto competenza per gli esercizi 2009-2013
Asili nido	5.235.000,00	93.433,54	142.477,98	181.335,62	Metodologia indicata nel principio contabile di competenza finanziaria considerando la media semplice applicata agli incassi( in conto competenza ed in conto residui nell'anno successivo) sugli accertamenti in conto competenza per gli esercizi 2009-2013
Refezione scolastica	10.050.000,00	56.829,81	90.322,10	114.955,40	Metodologia indicata nel principio contabile di competenza finanziaria considerando la media semplice applicata agli incassi( in conto competenza ed in conto residui nell'anno successivo) sugli accertamenti in conto competenza per gli esercizi 2009-2013
Concessione impianti sportivi	2.300.000,00	217.113,42	331.701,05	422.164,98	Metodologia indicata nel principio contabile di competenza finanziaria considerando la media semplice applicata agli incassi( in conto competenza ed in conto residui nell'anno successivo) sugli accertamenti in conto competenza per gli esercizi 2009-2013
Rimborso spese sostenute in attesa nomina tutore	400.000,00	34.415,95	52.579,93	211.491,00	Metodologia indicata nel principio contabile di competenza finanziaria considerando la media semplice applicata agli incassi( in conto competenza ed in conto residui nell'anno successivo) sugli accertamenti in conto competenza per gli esercizi 2009-2013
Proventi derivanti da attività di controllo e repressione delle irregolarità, degli illeciti e connessi rimborsi	56.900.000,00	5.528.036,14	8.445.610,77	10.748.959,16	Metodologia indicata nel principio contabile di competenza finanziaria considerando la media semplice applicata al rapporto tra gli incassi in conto competenza ed in conto residui e gli accertamenti in conto competenza per gli esercizi 2009-2013
Tari	92.410.981,00	6.129.228,00	6.129.228,00	6.129.228,00	Poiché trattasi di tributo che non presenta una evidenza storica di passaggio dal bilancio dell'Ente per il periodo 2009-2013 il fondo è stato costituito considerando la media semplice applicata al rapporto tra gli incassi (in conto competenza e residui)
<b>Totale fondo credito dubbia esigibilità</b>		<b>12.298.524,39</b>	<b>15.533.552,66</b>	<b>18.220.849,67</b>	e gli accertamenti/liste di carico in conto competenza per il periodo 2005-2013. I dati del periodo 2005-2011 sono stati forniti dalla società Quadrifoglio, mentre quelli degli anni 2012 e 2013 sono stati rilevati dalla contabilità dell'Ente



## ***2. LE RISORSE FINANZIARIE***



## 2. LE RISORSE FINANZIARIE

In questo capitolo sono evidenziate le risorse finanziarie complessive previste per il 2015, suddivise secondo la classificazione del bilancio e confrontate con le somme relative al triennio precedente.

I valori indicati si riferiscono: per gli anni 2012 e 2013, alle somme accertate riportate nei rispettivi conti consuntivi, per l'anno 2014 agli stanziamenti assestati e, per l'anno 2015 alle previsioni iniziali.

Le entrate sono ripartite come segue:

titolo I - comprende le entrate aventi natura tributaria, soggette a discrezionalità impositiva, che si manifesta mediante regolamenti;

titolo II - vi sono iscritte le entrate provenienti da trasferimenti dello Stato e di altri enti del settore pubblico allargato, finalizzate alla gestione corrente per assicurare l'ordinaria attività;

titolo III - sono incluse tutte le proprie entrate di natura extratributarie, provenienti per la maggior parte da proventi di natura patrimoniale e dall'erogazione di servizi;

titolo IV - formato da entrate derivanti da alienazioni di beni, da trasferimenti dello Stato o di altri enti del settore pubblico allargato e da privati, destinate a finanziare le spese d'investimento;

titolo V - entrate provenienti da soggetti terzi sotto forme diverse di indebitamento a breve, medio e lungo termine;

titolo VI - comprende le entrate derivanti da operazioni o da servizi erogati per conto di terzi.

Nella seguente tabella sono evidenziate le componenti delle risorse finanziarie previste per il 2015.

TITOLI DELL' ENTRATA	2015	%
TITOLO I - Entrate tributarie	346.746.338,18	22,09
TITOLO II - Entrate derivanti da contributi e trasferimenti correnti dello Stato, della regione e di altri enti pubblici anche in rapporto all'esercizio di funzioni delegate	72.934.686,41	4,65
TITOLO III - Entrate extratributarie	226.369.074,43	14,42
TITOLO IV - Entrate derivanti da alienazioni, da trasferimenti di capitale e da riscossioni crediti	130.322.214,33	8,30
TITOLO V - Entrate derivanti da accensioni di prestiti	291.799.008,00	18,59
TITOLO VI - Entrate da servizi per conto di terzi	501.810.000,00	31,96
<b>Totale</b>	<b>1.569.981.321,35</b>	<b>100,00</b>

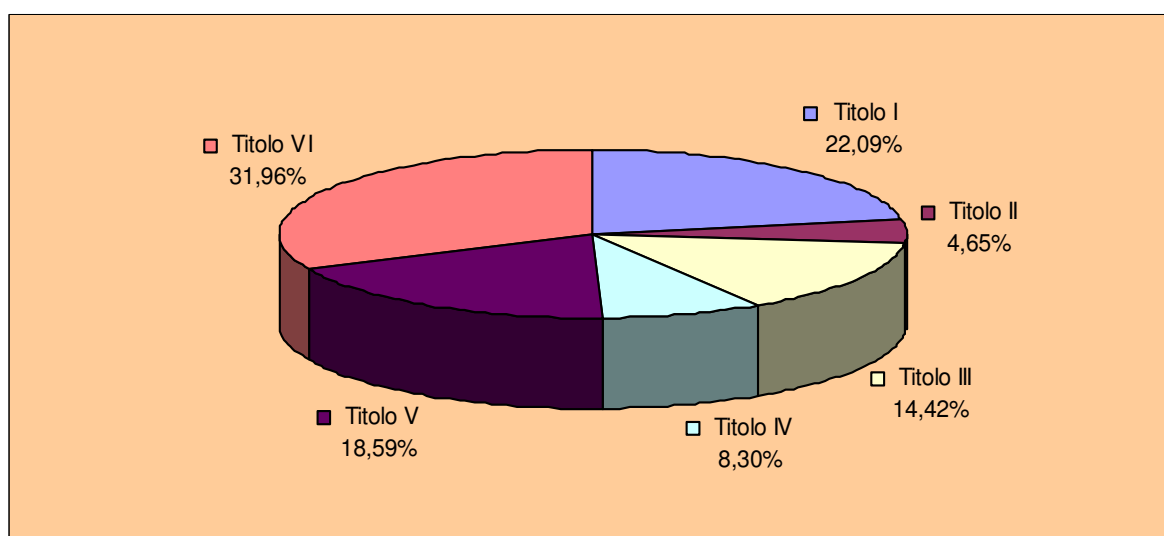

Nella tabella sottostante, le entrate previste per il 2015 sono confrontate con i dati dei rendiconti degli anni 2012 e 2013, nonché con gli stanziamenti assestati 2014.

TITOLI DELL' ENTRATA	2012	2013	2014	2015
TITOLO I	379.760.989,58	314.790.271,00	356.181.812,56	346.746.338,18
TITOLO II	50.987.616,41	97.793.063,52	81.395.241,73	72.934.686,41
TITOLO III	199.343.398,41	206.813.542,13	200.589.143,49	226.369.074,43
TITOLO IV	28.527.945,49	119.558.063,35	118.495.596,83	130.322.214,33
TITOLO V	2.850.000,00	14.348.250,00	182.523.001,00	291.799.008,00
TITOLO VI	56.472.896,35	55.854.246,18	86.010.000,00	501.810.000,00
<b>Totale</b>	<b>717.942.846,24</b>	<b>809.157.436,18</b>	<b>1.025.194.795,61</b>	<b>1.569.981.321,35</b>

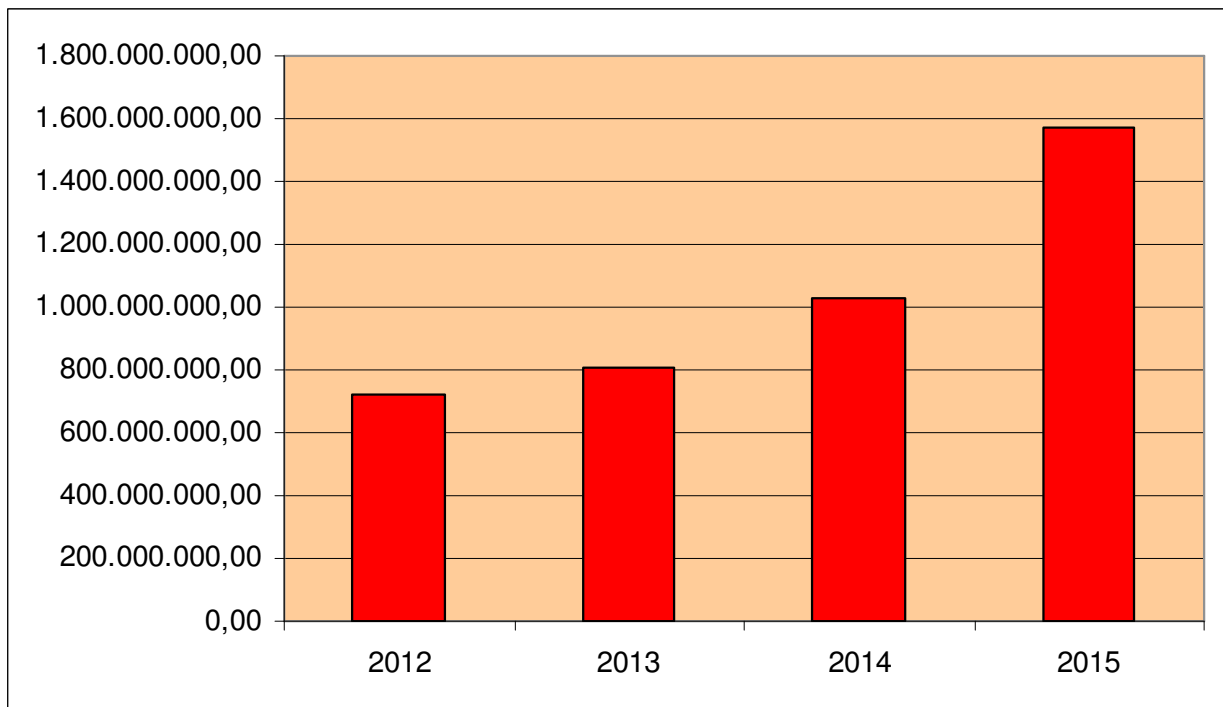



## 2.1 ANALISI DELLE ENTRATE

Le entrate sono suddivise per titoli, secondo la fonte di provenienza, a loro volta articolati in categorie e risorse.

### 2.1.1 ENTRATE TRIBUTARIE

Le entrate di questo titolo sono suddivise in 3 principali categorie: imposte, tasse e tributi speciali.

Le entrate tributarie sono previste in € 346.746.338,18, con uno scostamento negativo rispetto all'assestato 2014 di € 9.435.474,38 (-2,65%), riconducibile principalmente alla riduzione del Fondo di solidarietà comunale (- € 15.486.069,76) e dell'Addizionale comunale IRPEF (- € 2.818.000,00), parzialmente compensate dall'incremento dell'imposta di soggiorno (+ € 4.250.000,00), della TASI (+ € 1.500.000,00) e della TARI (+ € 3.274.935,00).

La **categoria 1** "Imposte" riunisce tutte le forme di prelievo effettuate direttamente dall'ente nell'esercizio della propria capacità impositiva.

Il Decreto Legislativo n. 23 del 14 marzo 2011 "Disposizioni in materia di Federalismo Fiscale Municipale", ha operato una sostanziale modifica al sistema dei trasferimenti erariali ed alla disciplina fiscale degli Enti Locali.

Alcune imposte e trasferimenti di natura erariale sono state soppresse e ne sono state introdotte altre, parzialmente compensative delle stesse.

Queste, insieme ad alcuni trasferimenti erariali, allocati al titolo II dell'entrata e di cui parleremo nella specifica sezione, sono confluite nel "Fondo sperimentale di riequilibrio" (adesso denominato "Fondo di solidarietà comunale"), allocato alla categoria 3 del titolo I. Si tratta di un fondo perequativo a titolo di concorso al finanziamento delle funzioni svolte da Comuni e Province.

Le imposte previste in questa categoria sono:

- la TASI, che viene applicata all'abitazione principale (ad esclusione degli immobili di "lusso") ammonta ad € 42.000.000,00 e finanzia i servizi indivisibili indicati nell'apposita sezione della parte spesa;
- l'IMU, applicata su tutti gli immobili diversi da quelli soggetti a TASI, il cui gettito previsto per il 2015 ammonta a € 127.638.000,00.
- l'imposta di soggiorno, a carico di coloro che alloggiano nelle strutture ricettive (inclusi gli alloggi locati ad uso turistico) ubicate sul territorio comunale, applicata secondo criteri di gradualità in proporzione al prezzo, sino a € 5,00 per notte di soggiorno. Il gettito è destinato al finanziamento di interventi in materia di turismo, manutenzione, fruizione e recupero dei beni culturali e ambientali locali, nonché dei relativi servizi pubblici locali. La previsione per il 2015 è stimata in € 26.750.000,00;
- l'addizionale comunale IRPEF - istituita con il decreto legislativo n. 360 del 30/9/98. A partire dal 2012 è stata ridotta dallo 0,3% allo 0,2%. A decorrere dal 2014, è stata introdotta l'esenzione totale per i redditi fino a € 25.000,00 annui. Per gli altri redditi rimane invariata l'aliquota dello 0,2%. Il gettito previsto, tenuto conto della suddetta riduzione, ammonta ad € 8.082.000,00.

La **categoria 2** “Tasse” comprende i corrispettivi versati dai cittadini contribuenti a fronte di specifici servizi o controprestazioni dell’Ente, disciplinate da apposito regolamento. Per il 2015 in questa categoria è previsto l’importo di € 92.410.981,00 relativo alla Tassa sui Rifiuti (TARI).

La **categoria 3** “Tributi speciali” comprende:

- i “diritti per pubbliche affissioni“, corrispettivo del servizio delle pubbliche affissioni, che garantisce l’affissione, a cura del Comune, in appositi impianti, di manifesti di qualunque materiale per la comunicazione avente finalità istituzionali. La previsione per il 2015, in considerazione del ridotto numero degli impianti e della destinazione di parti di essi a comunicazioni istituzionali dell’Ente, è di € 300.000,00;
- il sopracitato “Fondo di solidarietà Comunale”, la cui previsione è di € 47.865.357,18. Tale previsione si basa sui criteri di alimentazione e riparto del fondo di solidarietà comunale pubblicati dal Ministero dell’Interno per il 2014, integrati con la riduzione prevista dall’art. 8 D.L. 66/2014, convertito con L. 89/2014 e dalla previsione di riduzione di cui alla Legge di Stabilità 2015.

Nelle tabelle seguenti è illustrata la composizione del titolo I dell’entrata 2015, e successivamente la stessa è confrontata con gli importi dei rendiconti relativi al 2012 e 2013 e quelli assestati 2014.

CATEGORIE	2015	%
CATEGORIA 1 - Imposte	206.170.000,00	59,46
CATEGORIA 2 - Tasse	92.410.981,00	26,65
CATEGORIA 3 - Tributi speciali ed altre entrate tributarie proprie	48.165.357,18	13,89
<b>Totale</b>	<b>346.746.338,18</b>	<b>100,00</b>

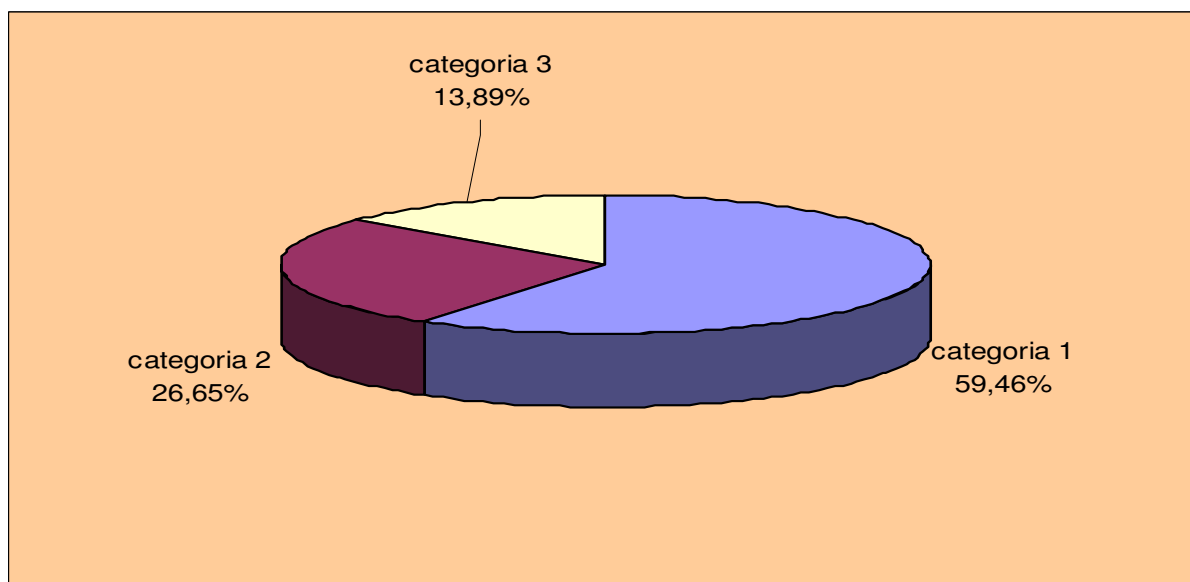

CATEGORIE	2012	2013	2014	2015
CATEGORIA 1 - Imposte	209.544.877,18	163.723.893,08	203.393.339,62	206.170.000,00
CATEGORIA 2 - Tasse	87.955.829,55	88.314.810,06	89.136.046,00	92.410.981,00
CATEGORIA 3 - Tributi speciali ed altre entrate tributarie proprie	82.293.282,85	62.751.567,86	63.652.426,94	48.165.357,18
<b>Totale</b>	<b>379.793.989,58</b>	<b>314.790.271,00</b>	<b>356.181.812,56</b>	<b>346.746.338,18</b>

Le variazioni nei vari esercizi sono dovute all'istituzione di nuove imposte (IMU, TASI), alla riconfigurazione della TIA (sostituita prima dalla TARES nel 2013 e poi dalla TARI nel 2014), nonché ad una diversa allocazione dei trasferimenti statali.

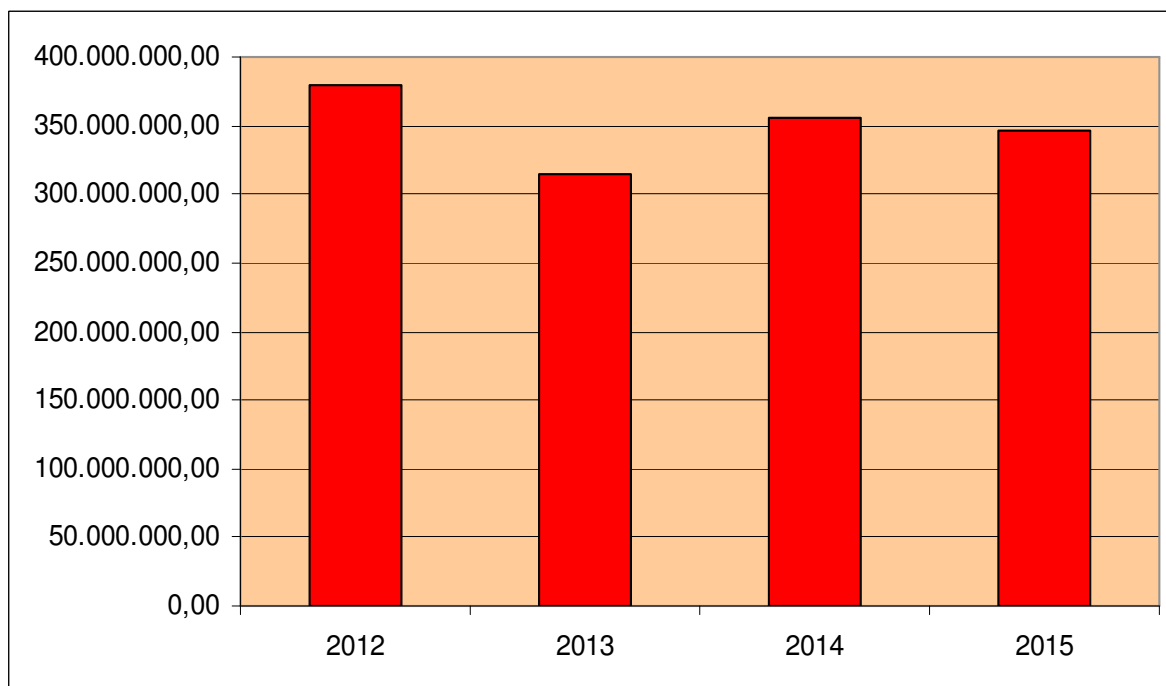

## **2.1.2 ENTRATE DA CONTRIBUTI E TRASFERIMENTI CORRENTI DELLO STATO, DELLA REGIONE E DI ALTRI ENTI PUBBLICI**

Le entrate di questo titolo sono suddivise in 5 categorie, con riferimento agli enti eroganti e comprendono contributi finalizzati a spese predeterminate.

La **Categoria 1** “Contributi ordinari dello Stato”, a seguito delle disposizioni di cui al sopracitato D.Lgs. 23/2011, ha subito una profonda trasformazione nel corso dei vari esercizi.

Infatti le principali entrate che la componevano sono state soppresse e parzialmente confluite nel “Fondo di solidarietà”, allocato al titolo I categoria 3, come già descritto in precedenza.

Il fondo per lo sviluppo investimenti, ha assunto una nuova denominazione: “Contributo per gli interventi dei Comuni”. E’ destinato a contribuire alla spesa per interessi e quote capitali dei mutui contratti dagli enti locali per la realizzazione di opere pubbliche fino al 1992. Dal 1993 il fondo non viene più finanziato dallo Stato per l’assunzione di nuovi mutui, residua solo per quelli già in ammortamento nel 1993 e fino alla loro estinzione. La previsione per il 2015 ammonta ad € 478.206,65.

Gli altri trasferimenti dallo Stato ancora in essere sono:

- rimborso spese per servizio mensa insegnanti, € 400.000,00;
- contributo per aspettativa sindacale concessa al personale dipendente per € 200.000,00;
- contributo per mobilità del personale per € 102.000,00;
- trasferimento quota per recupero evasione fiscale entrate extracomunali per € 200.000,00;
- trasferimento spese per gli uffici giudiziari per complessivi € 11.144.323,02. Tale importo deriva per € 8.133.144,00 dal rimborso delle spese anticipate dall’Ente nel 2014 e per la differenza, pari a 3.001.209,02, dalla contabilizzazione in entrata delle spese previste per l’ultimo quadrimestre 2015, come previsto dalla Legge di Stabilità 2015.

Le entrate finalizzate di questa categoria ammontano a € 12.591.504,00 e sono destinate principalmente a:

- funzioni di istruzione pubblica per € 2.140.000,00 (scuola materna, interventi educativi);
- funzioni relative alla cultura e beni culturali per € 2.895.000,00 (progetti culturali finanziati dal Ministero delle attività Culturali);
- funzioni inerenti il settore sociale per € 6.538.004,00 (interventi assistenziali, realizzazione centro accoglienza richiedenti asilo e rifugiati);
- progetti di informatizzazione per € 250.000,00;
- interventi nel campo del turismo € 570.000,00;
- progetti di cooperazione internazionale per € 190.000,00.

**Categoria 2** “Contributi e trasferimenti dalla Regione” previsione € 33.709.454,49 interamente finalizzati e destinati a:

- funzioni generali di amministrazione per € 164.000,00 (rilevazioni statistiche, progetti di informatizzazione);
- abbattimento barriere architettoniche per € 184.000,00;
- promozione turistica e turismo per € 100.000,00;

- funzioni di istruzione, assistenza scolastica, interventi educativi per € 3.450.000,00 (per infanzia e adolescenza, progetti scolastici ed extrascolastici, erogazione voucher per servizi alla prima infanzia);
- settore sociale per € 2.136.005,02 (interventi assistenziali a favore dei minori ed interventi diversi);
- funzioni relative alla cultura, per € 452.000,00 (iniziative ed attività culturali, politiche giovanili, biblioteche e musei);
- viabilità e trasporto pubblico locale, € 26.242.652,55 di cui: € 7.200.000,00 per la gestione tramvia e € 19.042.652,55 per il trasporto pubblico locale;
- fondo integrazione canoni di locazione € 650.000,00;
- fondo nazionale destinato agli inquilini morosi incolpevoli per € 325.796,92.

**Categoria 3** “Contributi e trasferimenti dalla Regione per funzioni delegate” previsione € 119.118,08, tutti finalizzati di cui € 7.000,00 destinati alle funzioni di caccia e pesca ed € 112.118,08 per funzioni in materia di biblioteche ed archivi.

**Categoria 4** “Contributi e trasferimenti da parte di organismi comunitari ed internazionali” previsione € 2.099.604,82 di cui € 50.000,00 come contributo per la distribuzione del latte nelle mense scolastiche e per € 2.049.604,82 finalizzati destinati principalmente a:

- ai progetti dell’ Area di Coordinamento Sviluppo Urbano € 92.776,25;
- ai progetti in ambito della Direzione Sistemi Informativi € 76.500,00;
- ai progetti inerenti la promozione economica e turistica € 247.758,17 (di cui € 175.758,57 per mercati storici);
- alle funzioni relative al territorio ed ambiente e alla protezione civile € 55.450,00;
- alle funzioni di polizia locale per interventi sulla sicurezza € 228.120,00;
- al settore sociale per progetti assistenziali per € 1.251.000,00.

**Categoria 5** “Contributi e trasferimenti da parte di altri enti del settore pubblico allargato” previsione € 11.780.466,77, di cui:

- € 340.246,00 quale rimborso dal Comune di Scandicci per quota oneri di gestione della prima linea della tramvia;
- € 11.790.220,77 finalizzati e destinati a:
  - funzioni generali di amministrazione per € 879.000,00 (rilevazioni statistiche, Università di Firenze per gestione partecipazione rete Fi.Net, progetto formazione giovani amministratori);
  - funzioni relative alla cultura per € 395.000,00 (progetti culturali, politiche giovanili);
  - funzioni nel settore sociale per € 7.106.220,77;
  - funzioni relative all’istruzione ed alla formazione € 3.130.000,00, di cui € 2.500.000,00 dalla Provincia di Firenze per attività formative;
  - funzioni nel campo dell’ambiente, € 30.000,00 (iniziative ambientali e gestione canile).

Nelle tabelle seguenti è illustrata la composizione del titolo II dell'entrata 2015, la quale è successivamente confrontata con dati dei rendiconti relativi al 2012 e 2013 e quelli assestati 2014.

CATEGORIE	2015	%	Con vincolo di destinazione	% di incidenza sul totale
CATEGORIA 1 - Contributi e trasferimenti correnti dallo Stato	25.226.042,25	34,59	12.591.504,00	49,91
CATEGORIA 2 - Contributi e trasferimenti dalla regione	33.709.454,49	46,22	33.709.454,49	100,00
CATEGORIA 3 - Contributi e trasferimenti dalla regione per funzioni delegate	119.118,08	0,16	119.118,08	100,00
CATEGORIA 4 - Contributi e trasferimenti da parte di organismi comunitari e internazionali	2.099.604,82	2,88	2.049.604,82	97,62
CATEGORIA 5 - Contributi e trasferimenti da parte di altri enti del settore pubblico allargato	11.780.466,77	16,15	11.440.220,77	97,11
<b>Totale</b>	<b>72.934.686,41</b>	<b>100,00</b>	<b>59.909.902,16</b>	<b>82,14</b>

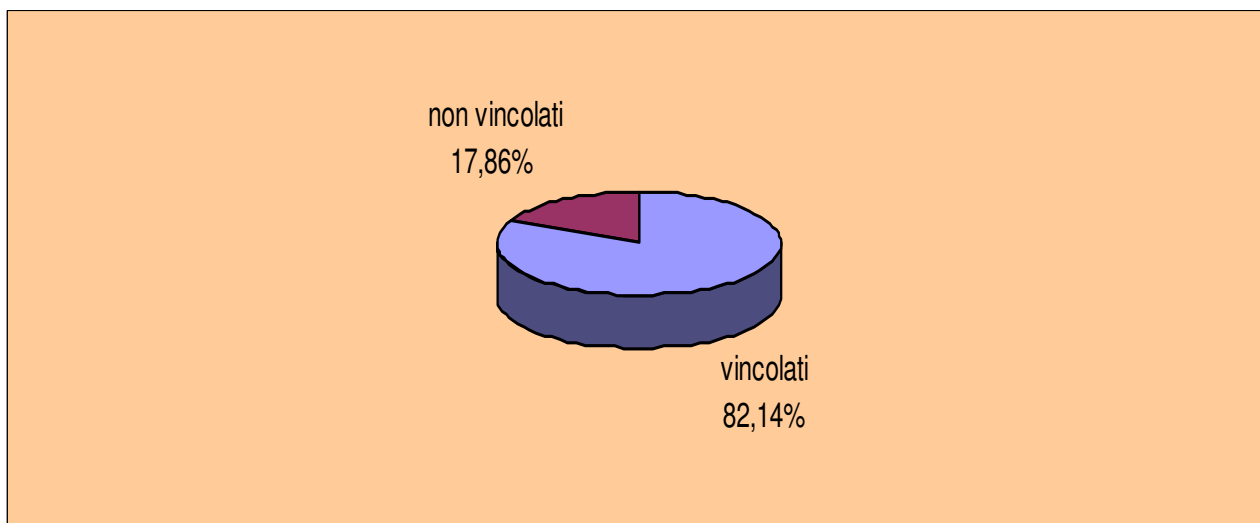
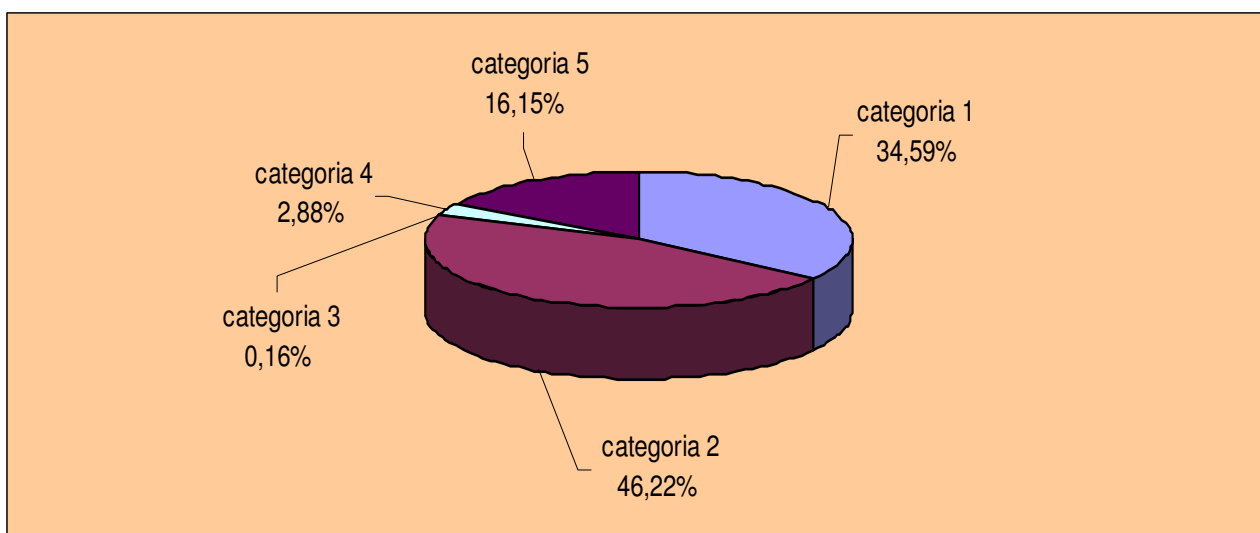

<b>CATEGORIE</b>	<b>2012</b>	<b>2013</b>	<b>2014</b>	<b>2015</b>
CATEGORIA 1 - Contributi e trasferimenti correnti dallo Stato	9.875.153,92	54.545.694,12	31.086.283,52	25.226.042,25
CATEGORIA 2 - Contributi e trasferimenti dalla regione	30.300.821,34	30.352.316,25	32.686.459,61	33.709.454,49
CATEGORIA 3 - Contributi e trasferimenti dalla regione per funzioni delegate	91.178,44	90.687,81	119.118,08	119.118,08
CATEGORIA 4 - Contributi e trasferimenti da parte di organismi comunitari e internazionali	1.212.635,85	1.463.827,96	2.538.544,27	2.099.604,82
CATEGORIA 5 - Contributi e trasferimenti da parte di altri enti del settore pubblico allargato	9.507.826,86	11.340.537,38	14.964.836,25	11.780.466,77
<b>Totale</b>	<b>50.987.616,41</b>	<b>97.793.063,52</b>	<b>81.395.241,73</b>	<b>72.934.686,41</b>

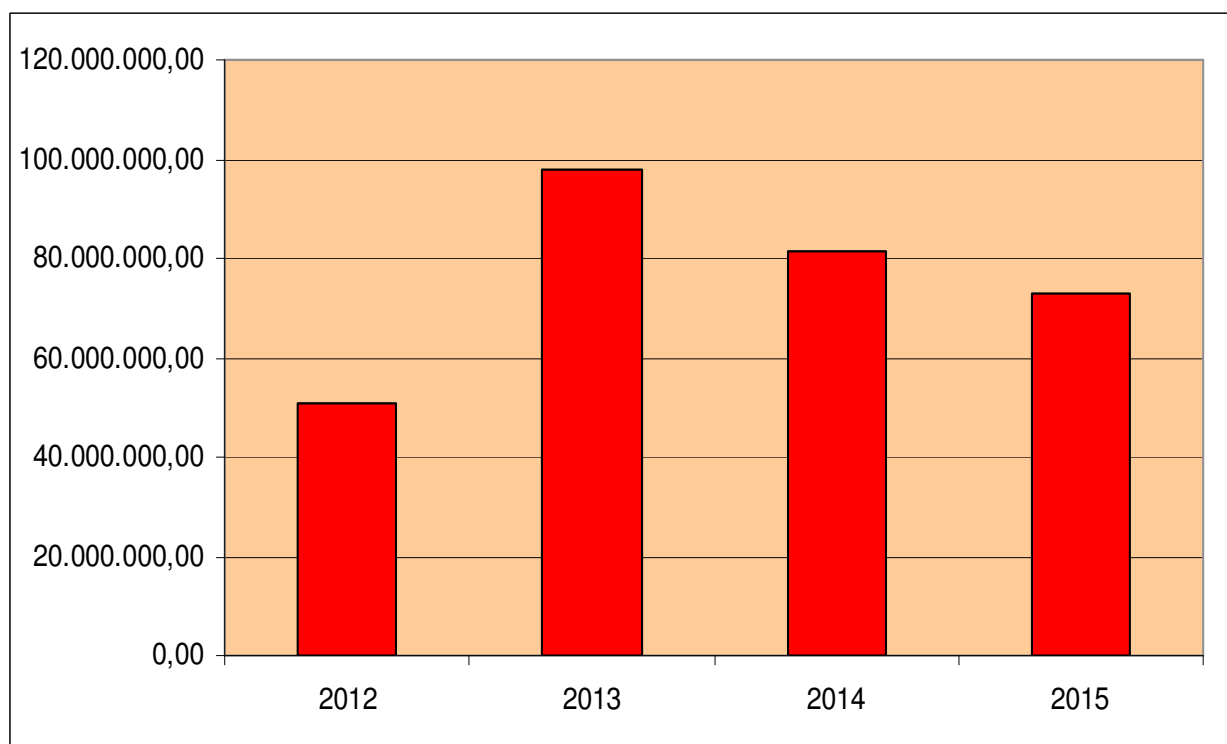

## 2.1.3 ENTRATE EXTRATRIBUTARIE

Le entrate di questo titolo sono previste per complessivi € 226.369.074,43 e sono suddivise in 5 categorie con riferimento alla loro natura.

La **categoria 1** “proventi dei servizi pubblici” ammonta ad € 119.417.435,84, di cui le voci più significative sono:

- diritti di segreteria (servizi demografici, urbanistica, contratti, ambiente, SUAP) € 2.003.050,00;
- proventi dai servizi scolastici ed educativi, pari a € 11.580.000,00;
- proventi dagli asili nido € 5.235.000,00;
- entrate da musei comunali e mostre € 13.210.000,00 (di cui € 6.560.000,00 relativi alla Firenze Card, a cui corrisponde una spesa);
- proventi dai servizi sportivi e ricreativi € 2.780.500,00 derivanti dalle manifestazioni e dalla gestione degli impianti sportivi;
- proventi dai servizi relativi alla viabilità e trasporti € 29.350.524,00 (di cui: concessione del servizio parcheggi € 4.485.000,00; rilascio di contrassegni per l'ingresso nelle zone della città a traffico limitato e bus turistici € 19.200.000,00; ricavi dalla prima linea della tramvia € 5.125.524,00);
- proventi dai cimiteri e dei servizi funebri € 2.365.000,00;
- proventi dei mercati € 220.000,00;
- entrate dai servizi sociali € 565.500,00.

Riguardo l'attività di controllo e repressione delle irregolarità e degli illeciti da parte della Polizia Municipale, la quota parte pari a € 49.200.000,00 a ciò afferente della risorsa 1950, nonché le quote parte delle risorse 2900 e 2950 della successiva categoria 5 (rispettivamente pari a € 7.250.000,00 e € 2.750.000,00) - che nel bilancio armonizzato sono rappresentate in un'unica tipologia di entrata (codice 30200) denominata “Proventi derivanti dall'attività di controllo e repressione delle irregolarità e degli illeciti”- sono da considerarsi in maniera unitaria anche nel presente bilancio non armonizzato. L'incremento complessivo rispetto alle corrispondenti voci del 2014 è pari a € 2.700.200,00.

La **categoria 2** “proventi dei beni dell'ente” comprende le previsioni di entrata relative ai beni del patrimonio dell'ente, effettuate sulla base dell'inventario dei beni e dei contratti in essere, per un totale di € 61.844.628,18. Le principali voci sono le seguenti:

- fitti attivi e proventi da concessioni di immobili € 19.890.100,00, che comprendono € 11.500.000,00 relativi ai canoni di locazione degli alloggi E.R.P. gestiti da Casa S.p.A. (analogo importo è inserito nella parte spesa);
- canone occupazione spazi ed aree pubbliche (COSAP) € 32.062.000,00;
- canone installazione dei mezzi pubblicitari (CIMP) € 3.218.900,00;
- concessione del campeggio € 434.200,00;
- concessione in uso di ambienti monumentali € 400.000,00;
- concessione servizio distribuzione gas € 490.000,00;
- concessione di loculi ed aree cimiteriali € 2.050.000,00.

La **categoria 3** “interessi su anticipazioni e crediti” comprende il valore complessivo delle entrate di natura finanziaria riscosse dall'ente, come gli interessi attivi sulle somme depositate in tesoreria unica, sui conti correnti bancari e postali. L'importo totale previsto è di € 1.130.904,00 così distinto:

- interessi attivi su conti correnti bancari	€	600.000,00
- interessi attivi su conti correnti postali	€	20.000,00
- altri interessi attivi	€	510.904,00



**Categoria 4** “Utili da aziende partecipate” – I dividendi da partecipazioni societarie sono previsti, complessivamente, in € 10.640.000,00.

**Categoria 5** “Proventi diversi” prevede uno stanziamento € 33.336.106,41.

Le poste più significative di questa categoria sono:

- condono edilizio e relative oblazioni € 310.000,00;
- entrate a seguito verifiche sugli impianti termici € 900.000,00;
- rimborso da Casa S.p.A. di canoni di locazione per pagamento quota parte di mutui utilizzati per la costruzione di immobili finanziati con legge 25/80, € 1.060.000,00;
- canone di concessione servizio idrico integrato € 5.134.027,22;
- rimborso spese amministrative e procedurali per la riscossione coattiva € 1.035.922,00;
- rimborsi dal Consorzio Società della Salute € 889.000,00;
- rimborso spese elettorali dalla Regione € 2.164.885,50, a cui corrisponde un analogo importo in spesa. Precedentemente queste tipologie di entrata e spesa erano allocate ai servizi per conto terzi, ma secondo i principi dell’armonizzazione contabile devono essere imputate nel bilancio corrente;
- rimborsi da INAIL ed altri istituti previdenziali € 510.000,00;
- rimborsi per servizi ed installazione apparecchi per distribuzione bevande € 326.700,00;
- canoni di sub-locazione riversati da Casa SpA € 440.000,00;
- rimborsi spese sostenute per soggetti incapaci in attesa di nomina tutore 400.000,00;
- proventi da svincolo obblighi convenzionali aree PEEP € 215.000,00;
- rimborso per rilascio atti vari € 1.047.800;
- entrate finalizzate € 7.245.000,00, di cui € 5.000.000,00 per IVA per split payment e reverse charge, a cui corrisponde pari importo tra le spese correnti.

Nelle tabelle seguenti è illustrata la composizione del titolo III dell’entrata 2015, la quale è successivamente confrontata con i dati dei rendiconti relativi al 2012 e 2013 e quelli assestati 2014.

CATEGORIE	2015	%
CATEGORIA 1 - Proventi dei servizi pubblici	119.417.435,84	52,75
CATEGORIA 2 - proventi dei beni dell'ente	61.844.628,18	27,32
CATEGORIA 3 - Interessi su anticipazioni e crediti	1.130.904,00	0,50
CATEGORIA 4 - Utili netti da aziende speciali e partecipate	10.640.000,00	4,70
CATEGORIA 5 - Proventi diversi	33.336.106,41	14,73
<b>Totale</b>	<b>226.369.074,43</b>	<b>100,00</b>

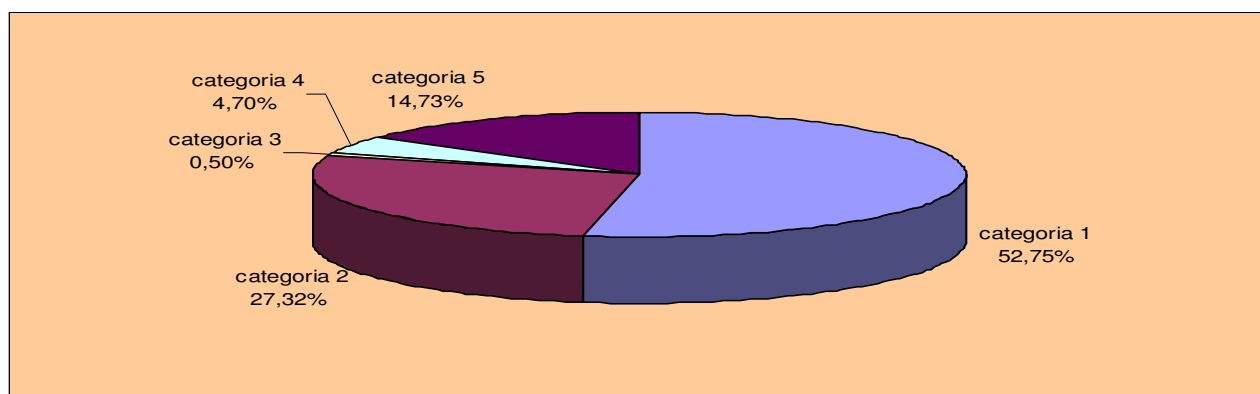

CATEGORIE	2012	2013	2014	2015
CATEGORIA 1 - Proventi dei servizi pubblici	97.682.082,90	96.163.145,30	107.897.817,34	119.417.435,84
CATEGORIA 2 - Proventi dei beni dell'ente	59.235.622,06	57.479.161,25	55.339.643,90	61.844.628,18
CATEGORIA 3 - Interessi su anticipazioni e crediti	2.716.757,94	1.696.633,02	1.154.022,08	1.130.904,00
CATEGORIA 4 - Utili netti da aziende speciali e partecipate	7.383.374,13	15.437.652,83	8.626.914,40	10.640.000,00
CATEGORIA 5 - Proventi diversi	32.325.561,38	36.036.949,73	27.570.745,77	33.336.106,41
<b>Totale</b>	<b>199.343.398,41</b>	<b>206.813.542,13</b>	<b>200.589.143,49</b>	<b>226.369.074,43</b>

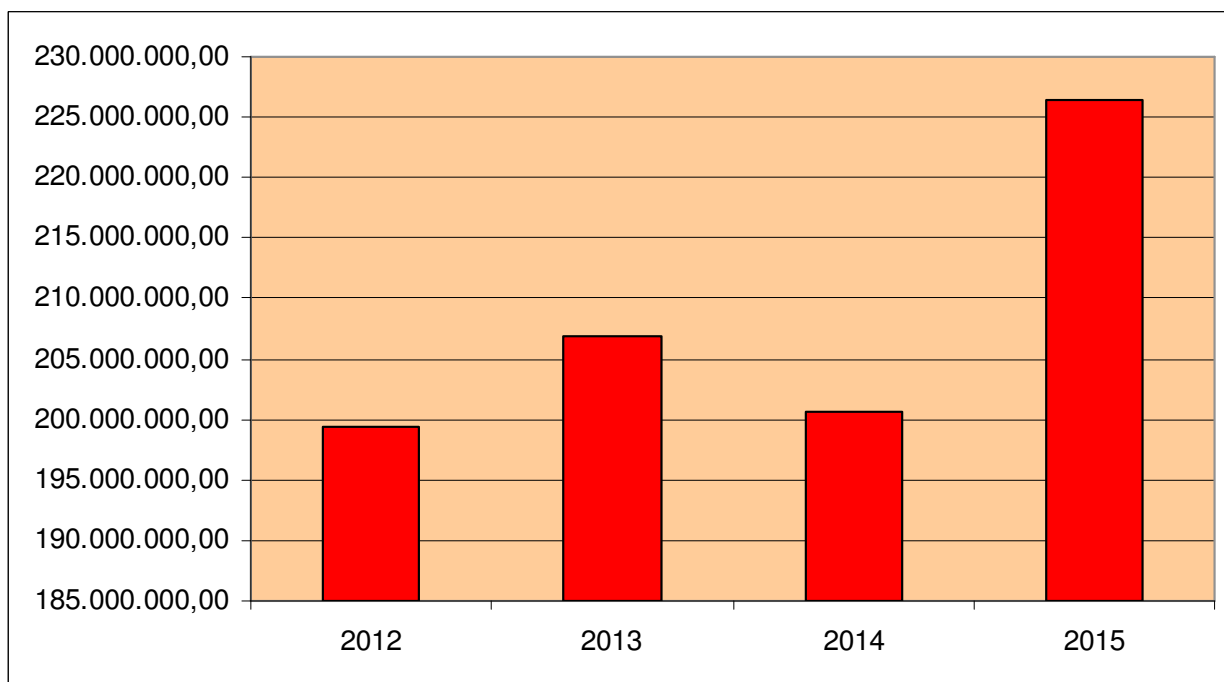

## 2.1.4 ENTRATE DA ALIENAZIONI, DA TRASFERIMENTI DI CAPITALE E DA RISCOSSIONE CREDITI

Le entrate di questo titolo sono suddivise in 6 categorie con riferimento alla loro natura.

Sono rappresentate principalmente dalle entrate derivanti dalla vendita del patrimonio immobiliare e mobiliare dell'ente, per un ammontare di € 16.998.711,42, da trasferimenti di capitale dal settore pubblico (Stato, Regione ed altri enti) per un ammontare di € 16.326.860,16, da trasferimenti di capitale da altri soggetti (in cui sono compresi anche i proventi dei permessi a costruire e le relative sanzioni), per un ammontare di € 96.896.612,75 e dalla riscossione di crediti per € 100.000,00.

I proventi per permessi a costruire e relative sanzioni ammontano nel 2015 ad € 9.250.000,00 di cui € 6.900.000,00 destinati al finanziamento di spese correnti ed € 2.350.000,00 al finanziamento di spese di investimento. All'interno di questi ultimi sono previsti gli accantonamenti obbligatori per legge per interventi di abbattimento delle barriere architettoniche. (Legge regionale 47/2001)

Nella tabella sottostante sono riportati gli importi per l'esercizio 2015 con l'indicazione della percentuale di incidenza di ciascuna categoria sul volume complessivo del titolo IV.

CATEGORIE	2015	%
CATEGORIA 1 - Alienazioni di beni patrimoniali	16.998.741,42	13,04
CATEGORIA 2 - Trasferimenti di capitale dallo Stato	6.809.000,00	5,22
CATEGORIA 3 - Trasferimenti di capitale dalla Regione	2.251.910,16	1,73
CATEGORIA 4 - Trasferimenti di capitale da altri enti del settore pubblico	7.265.950,00	5,58
CATEGORIA 5 - Trasferimenti di capitali da altri soggetti	96.896.612,75	74,35
CATEGORIA 6 - Riscossione crediti	100.000,00	0,08
<b>Totale</b>	<b>130.322.214,33</b>	<b>100,00</b>

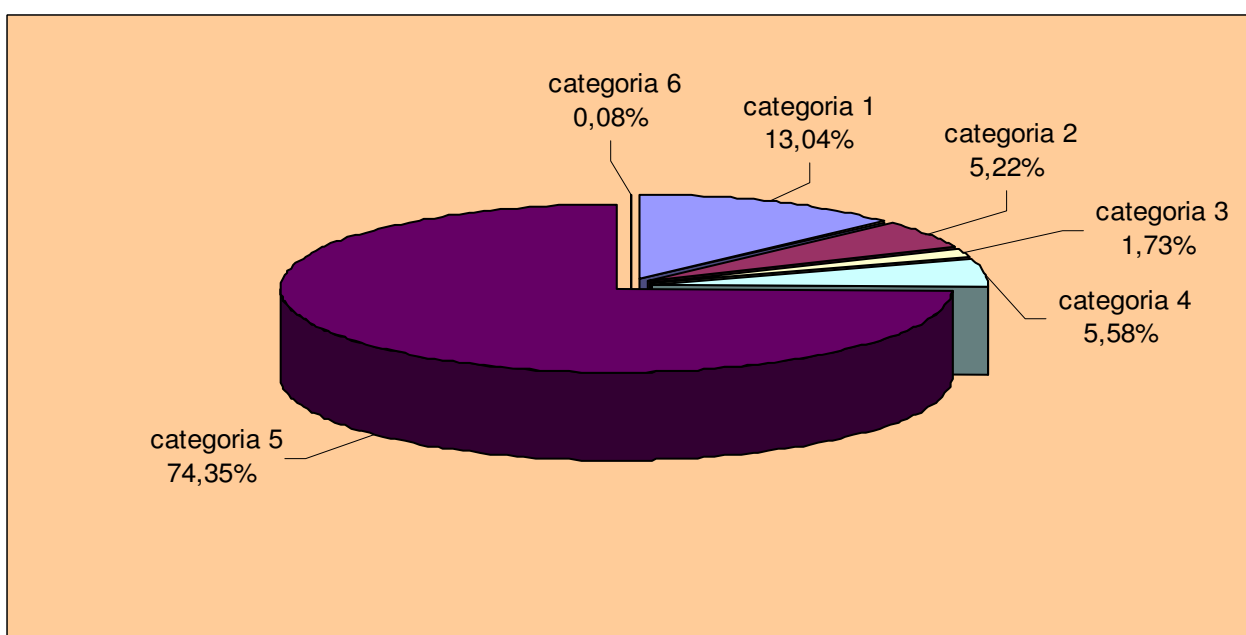

Nel prospetto seguente è illustrata la composizione per categorie del titolo IV dell'entrata 2015, che viene confrontata con i dati dei rendiconti relativi al 2012 e 2013 e con quelli assestati 2014.

CATEGORIE	2012	2013	2014	2015
CATEGORIA 1 - Alienazioni di beni patrimoniali	6.557.695,96	31.398.965,21	14.680.550,70	16.998.741,42
CATEGORIA 2 - Trasferimenti di capitale dallo Stato	759.638,91	10.519.856,51	11.900.000,00	6.809.000,00
CATEGORIA 3 - Trasferimenti di capitale dalla Regione	9.970.966,00	30.183.397,88	19.633.717,52	2.251.910,16
CATEGORIA 4 - Trasferimenti di capitale da altri enti del settore pubblico	2.509.875,00	727.466,25	2.359.333,75	7.265.950,00
CATEGORIA 5 - Trasferimenti di capitali da altri soggetti	8.253.603,22	46.728.377,50	69.821.994,86	96.896.612,75
CATEGORIA 6 - Riscossione crediti	476.166,40	0,00	100.000,00	100.000,00
<b>Totale</b>	<b>28.527.945,49</b>	<b>119.558.063,35</b>	<b>118.495.596,83</b>	<b>130.322.214,33</b>

La somma prevista nella categoria 1 è connessa al programma delle alienazioni deliberato negli anni dal Consiglio Comunale ed integrato per l'esercizio 2015.

La categoria 2 comprende nel 2015 il contributo statale per investimenti sulle scuole elementari, in corrispondenza del quale sono previsti investimenti di pari importo.

Le categorie 3 e 4 riguardano trasferimenti da parte del settore pubblico (Regione, Provincia, altri Comuni ed Istat) destinati alla realizzazione di progetti di investimento, tra cui interventi nel settore sportivo, per la viabilità e la mobilità.

Le entrate di cui alla categoria sono principalmente destinate al finanziamento di spese di investimento nel settore della mobilità e della cultura.

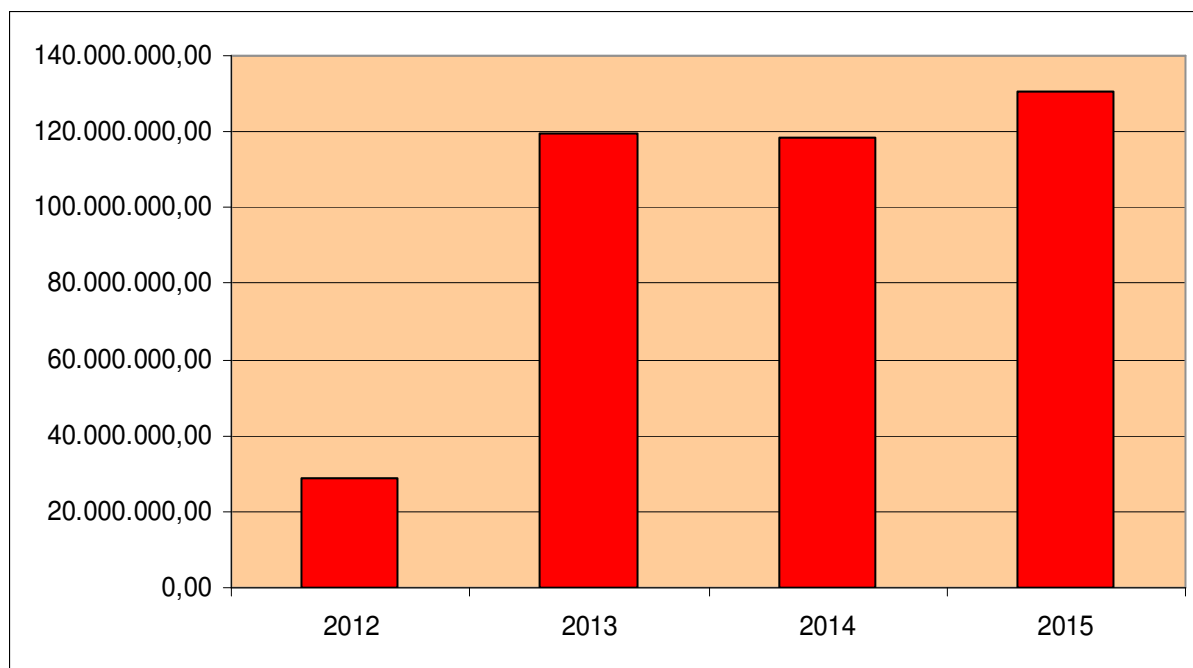

## 2.1.5 ENTRATE DERIVANTI DA ACCENSIONI DI PRESTITI

In questo titolo sono indicate le entrate derivanti sia da finanziamenti a breve termine (anticipazione di tesoreria), utilizzati per far fronte ad eventuali e temporanee esigenze di cassa, sia da finanziamenti a lungo termine, utilizzati per finanziare le spese in conto capitale.

Nelle tabelle sottostanti sono riportati gli importi per l'esercizio 2015, con l'indicazione della percentuale di incidenza di ciascuna categoria sul volume complessivo del titolo V, nonché il confronto con le relative somme dei rendiconti relativi agli esercizi 2012 e 2013 e quelli assestati 2014. Da tale confronto emerge come l'anticipazione di Tesoreria non sia stata mai attivata per il periodo 2012-2013, come peraltro per il 2014.

CATEGORIE	2015	%
CATEGORIA 1 - Anticipazioni di cassa	258.082.000,00	88,45
CATEGORIA 2 - Finanziamenti a breve	0,00	0,00
CATEGORIA 3 - Assunzioni mutui e prestiti	33.717.008,00	11,55
CATEGORIA 4 - Emissione di prestiti obbligazionari	0,00	0,00
<b>Totale</b>	<b>291.799.008,00</b>	<b>100,00</b>

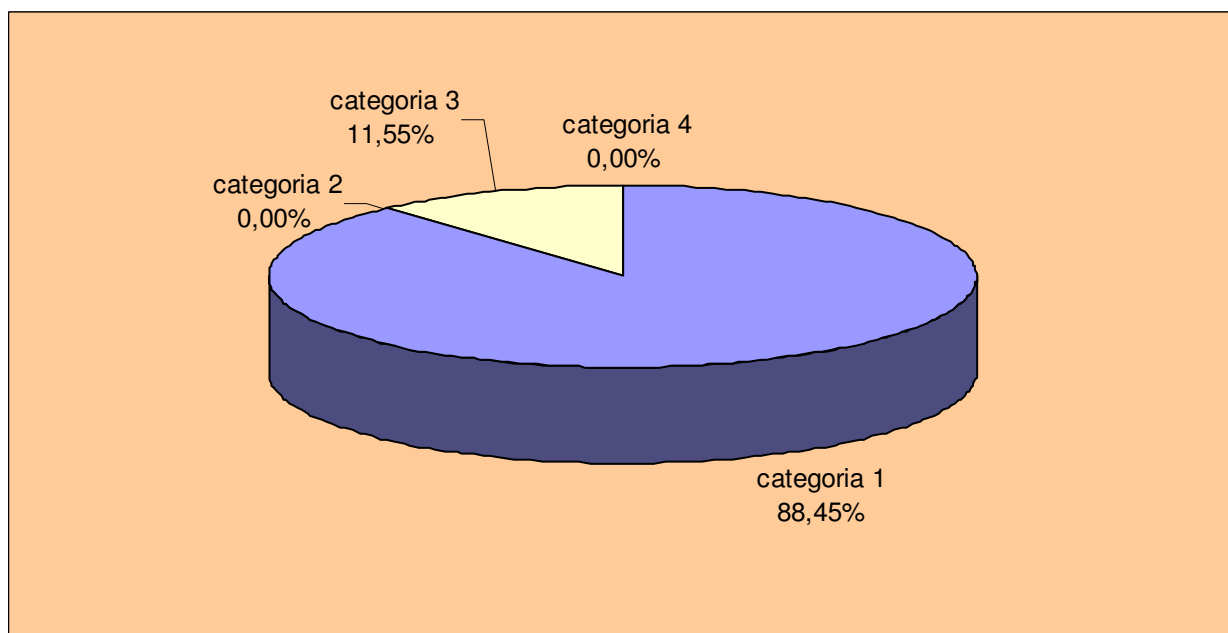

L'anticipazione di tesoreria prevista alla categoria 1 rispetta i limiti di legge (art. 222 Tuel), come sotto dimostrato.

Entrate correnti – Titolo 1, 2, 3, consuntivo 2013	619.396.876,65
Limite ricorso all'anticipazione di tesoreria (5/12 delle entrate correnti 2013)	258.082.031,37
Anticipazione di tesoreria inserita nel bilancio 2015 (titolo 5 categoria 1)	258.082.000,00

CATEGORIE	2012	2013	2014	2015
CATEGORIA 1 - Anticipazioni di cassa	0,00	0,00	157.523.001,00	258.082.000,00
CATEGORIA 2 - Finanziamenti a breve	0,00	0,00	0,00	0,00
CATEGORIA 3 - Assunzioni mutui e prestiti	2.850.000,00	14.348.250,00	25.000.000,00	33.717.008,00
CATEGORIA 4 - Emissione di prestiti obbligazionari	0,00	0,00	0,00	0,00
<b>Totale</b>	<b>2.850.000,00</b>	<b>14.348.250,00</b>	<b>182.523.001,00</b>	<b>291.799.008,00</b>

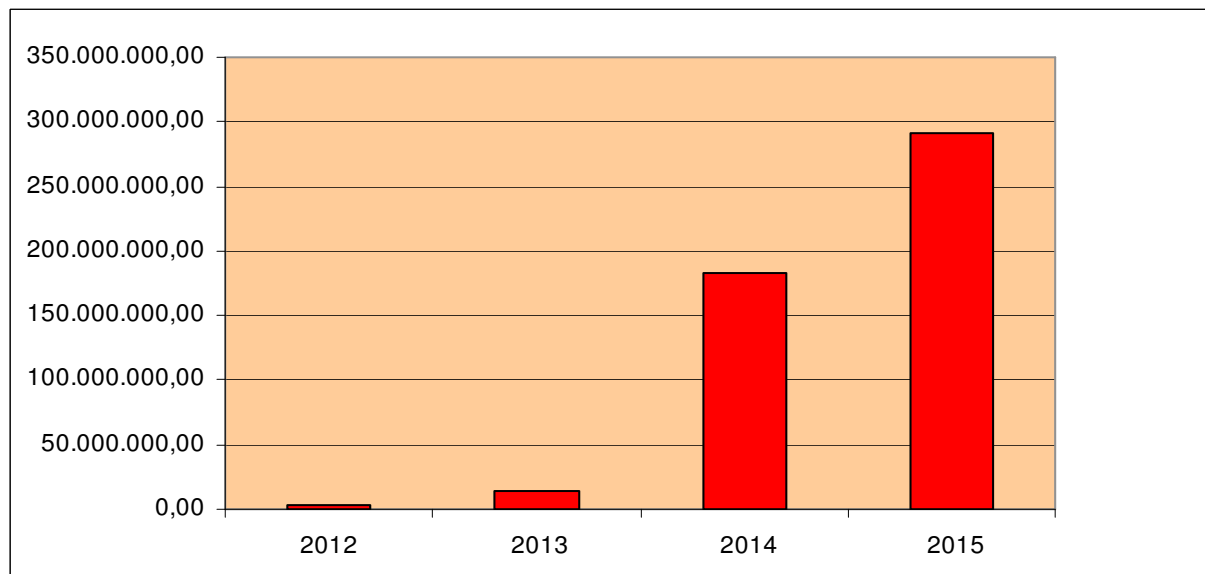

Il nuovo indebitamento, contabilizzato sulla terza categoria del titolo V, è una delle fonti di finanziamento delle opere pubbliche e delle altre spese d'investimento. Per il triennio 2015-2017 viene previsto per una somma complessiva di € 88.449.359,89 di cui € 33.717.008,00 nel 2015, € 30.526.840,00 nel 2016 e € 24.205.511,89 nel 2017. .

Tali somme saranno reperite, mediante contrazione di mutui o con Cassa di Risparmio di Firenze, con il quale è stata rinnovato a partire dall'01/01/2014 il contratto per il servizio di tesoreria con nuove condizioni, o con Cassa Depositi e Prestiti, oppure ricorrendo all'apertura di credito con la Banca Europea degli Investimenti. Le modalità di assunzione del debito verranno valutate di volta in volta tenuto conto delle condizioni di mercato, dei tassi offerti e dell'esigenza di una equilibrata ripartizione del medesimo tra tasso fisso e variabile. L'assunzione di nuovo indebitamento deve comunque essere valutata nel corso dell'esercizio, anche in funzione delle conseguenze che potrebbe generare sul rispetto dei saldi obiettivo relativi al Patto di Stabilità.

Le previsioni di spesa per la restituzione del debito inserite nel bilancio di previsione 2015-2017 sono state calcolate utilizzando le curve *forward* dei tassi di mercato (Euribor a 3-6-12 mesi) rilevate alle ore 11:45 del 11/11/2014. Per l'anno in corso è stato considerato il debito in ammortamento che residua al 01/01/2015 (ivi compreso il prestito flessibile assunto con Cassa Depositi e Prestiti per il finanziamento del Parco della Cultura e della Musica, interamente tirato nel corso dell'esercizio 2011 e il cui ammortamento è previsto con inizio in quella data), mentre per le annualità 2016 e 2017 si è considerato anche l'ammontare dei mutui che si prevede di assumere nel 2015 e nel 2016 e che andranno in ammortamento rispettivamente a partire dall'01/01/2016 e dall'01/07/2017. Per quanto riguarda la quota interessi relativa ai mutui da assumere nell'esercizio 2015, è previsto un contributo dello Stato a totale rimborso: per il principio dell'integrità del

bilancio tali poste vengono inserite sia in entrata che in uscita. Non è al momento previsto il ricorso all'istituto del prestito flessibile che posticipa nel tempo l'inizio del periodo di ammortamento. L'ipotesi fatta per il calcolo del capitale e degli interessi aggiuntivi in seguito al ricorso al nuovo indebitamento è l'assunzione di mutui al tasso fisso 15 anni pubblicato da Cassa Depositi e Prestiti il 06/02/2015 (1.820%). Tale previsione di spesa è indicativa e costituisce unicamente limite all'indebitamento per quanto attiene al calcolo degli stanziamenti inseriti per l'ammortamento del debito, ma non un vincolo preciso sulla tipologia di indebitamento da assumere, che dovrà seguire le logiche sopra richiamate, previa valutazione delle condizioni di mercato vigenti al momento della stipula dei contratti.

Gli oneri connessi alle fidejussioni già rilasciate dal Comune per mutui contratti dalle società sportive, sono invece stati inseriti come gli scorsi anni tra gli "oneri straordinari della gestione corrente".

Sulla base delle predette previsioni, nonché di quelle inerenti i contratti in derivati descritte successivamente, è stato determinato, ai sensi dell'art. 204 comma 1 del D.Lgs. 267/2000, il rapporto tra gli interessi passivi connessi all'indebitamento e gli stanziamenti delle entrate correnti relativi al penultimo esercizio precedente alla assunzione del debito. Si segnala che è stata aggiunta un'apposita voce nella quale viene riportato il contributo in conto interessi che lo Stato attribuisce ai Comuni per i mutui assunti nell'annualità 2015, ai sensi della Legge di Stabilità 2015 art. 1 comma 540. Questo indicatore, che misura la capacità di indebitamento, evidenzia che l'Ente può sostenere l'assunzione del nuovo debito previsto dal PTI 2015-2017, in quanto nell'intero triennio si registra un'incidenza inferiore rispetto alla percentuale massima prevista del 10%, così come disciplinato per le annualità 2015 e seguenti dall'art. 1 comma 539 della Legge di Stabilità 2015. La medesima incidenza mostra e consolida un trend di riduzione già in atto dal 2011.

	<b>ESERCIZIO</b>	<b>2015</b>	<b>2016</b>	<b>2017</b>
<b>A</b>	Ammontare Entrate correnti penultimo anno	617.810.504,15	637.433.388,05	645.602.149,02
<b>B</b>	Capacità impegno complessivo per interessi (Limite % su A)	61.781.050,42	63.743.338,81	64.560.214,90
<b>C</b>	Interessi per indebitamento in ammortamento contratti fino al 31/12 dell'anno precedente	17.862.508,31	17.515.693,41	16.855.042,91
<b>D</b>	Capacità indebitamento per interessi per l'anno (B - C)	43.918.542,11	46.227.645,40	47.705.171,99
<b>E</b>	Interessi conseguenti il ricorso al credito	609.783,90	547.493,40	434.121,51
<b>F</b>	Contributo in conto interessi Stato	-	609.783,00	573.389,00
<b>G</b>	Interessi complessivi (C + E - F)	18.472.292,21	17.453.403,81	16.715.775,42
<b>H</b>	Percentuale di incidenza (G/A X100)	<b>2,990%</b>	<b>2,738%</b>	<b>2,589%</b>
	Limite di Legge	<b>10%</b>	<b>10%</b>	<b>10%</b>

*N.B. Le entrate correnti riportate nel rigo A corrispondono per il 2015 all'importo accertato nel 2013 al netto delle entrate relative ai contratti in derivati, per il 2016 alla previsione del bilancio assestato 2014, mentre per il 2017 si fa riferimento all'annualità 2015 del Bilancio di Previsione 2015-2017. Le spese per interessi riportati nel rigo C comprendono sia gli*

*interessi pagati sui mutui contratti fino al 31 dicembre dell'anno precedente, sia il differenziale dovuto per i contratti IRS che gli interessi per le fideiussioni già rilasciate.*

Nella tabella che segue sono riportati i mutui in essere al 1 gennaio 2015 a carico dell'Ente, distinto per istituto di credito, debito ancora da ammortizzare e relative quote capitali e interessi previste nell'annualità 2015.

<b>Istituto Mutuante</b>	<b>Contratti all'1/1/15</b>	<b>Debito Residuo all'1/1/15</b>	<b>Quota Capitale Bilancio 2015</b>	<b>Quota Interessi Bilancio 2015</b>	<b>Totale stanziamento Bilancio 2015</b>
Cassa Depositi e Prestiti SpA e MEF *	51	70.280.649,68	8.638.882,02	1.204.149,30	9.843.031,32
Cassa di Risparmio di Firenze	16	36.244.307,67	2.249.692,12	953.550,56	3.203.242,68
Monte dei Paschi di Siena	1	680.991,16	680.991,16	1.645,16	682.636,32
Istituto per il Credito Sportivo	5	2.997.281,33	1.312.025,17	33.905,51	1.345.930,68
Intesa S.Paolo (ex BIIS)	1	772.697,08	172.545,49	55.705,14	228.250,63
Banca Nazionale del Lavoro	1	4.170.893,28	439.041,36	12.881,77	451.923,13
Banca Popolare di Milano	0	0,00	0,00	0,00	0,00
Banca Europea Investimenti	25	182.939.666,83	14.019.425,38	5.629.363,61	19.648.788,99
<b>Totale Mutui</b>	<b>100</b>	<b>298.086.487,03</b>	<b>27.512.602,70</b>	<b>7.891.201,05</b>	<b>35.403.803,75</b>
BOC Deutsche Bank	2	2.088.000,00	1.044.000,00	5.637,59	1.049.637,59
BOC Dexia Crediop	2	154.626.195,04	6.014.861,22	624.958,14	6.639.819,36
<b>Totale prestiti obbligazionari</b>	<b>4</b>	<b>156.714.195,04</b>	<b>7.058.861,22</b>	<b>630.595,73</b>	<b>7.689.456,95</b>
<b>Totale posizioni debitorie</b>	<b>104</b>	<b>454.800.682,07</b>	<b>34.571.463,92</b>	<b>8.521.796,78</b>	<b>43.093.260,70</b>

\*Nelle posizioni Cassa DDPP è compreso anche il prestito flessibile concesso nel 2010 per la realizzazione dell'auditorium per euro 34.894.960, il cui ammortamento è previsto dal 01/01/2015.

Al 1 gennaio 2015 il debito residuo complessivo a carico dell'ente ammonta a € 454.800.682,07 interamente con ammortamento in corso.

Il debito ha una vita media residua di 8 anni e 9 mesi, in linea con il dato registrato negli anni precedenti. Il tasso medio ponderato, tenuto conto della curva forward dei tassi del 3 marzo 2014 è pari al 4.06%, leggermente inferiore al dato rilevato lo scorso anno (4.07%) e in costante trend decrescente negli ultimi anni (4,19% nel 2013, 4,44% nel 2012, 4,63% nel 2011, 4,77% nel 2010 e 4,89% nel 2009). Questa riduzione è dovuta a vari fattori:

- la possibilità che nel recente passato ha avuto l'Ente di indebitarsi a tassi più bassi rispetto a quelli di mercato;
- la scelta di assumere una crescente quota di indebitamento a tasso variabile che ha consentito di beneficiare del perdurante basso livello dei tassi di interesse a breve termine;
- la progressiva estinzione dei mutui a tasso fisso più vecchi e più onerosi;
- l'estinzione anticipata nel 2012 del mutuo Banca Opi Spa (adesso BIIS Spa) per un importo pari ad € 9.574.153,16 che ha comportato di per sé una riduzione di ben 12 basis points.
- la rinegoziazione di alcuni mutui effettuata nel novembre 2014 con Cassa Depositi e Prestiti: tale operazione, pur essendo in equivalenza finanziaria, ha consentito nell'esercizio un risparmio in conto capitale utilizzato per di estinguere parzialmente in via anticipata e senza indennizzo un mutuo con Intesa San Paolo che presentava condizioni assai onerose.



L'operazione sopra descritta al punto e) ha generato anche un risparmio in conto interessi per gli anni successivi, dal 2015 al 2019 per un importo di € 568.411,50. Di tale risparmio si è tenuto conto in fase di predisposizione del Bilancio di Previsione con l'accortezza che la quota derivante dalla rinegoziazione dei mutui Cassa Depositi e Prestiti, pari a € 468.664,00, è stato destinato a finanziare spese d'investimento, mentre la quota derivante dall'estinzione anticipata parziale del mutuo, pari a € 99.747,50 è libera da vincoli ed è stata applicata alla parte corrente del bilancio.

Per quanto riguarda la composizione e il rischio di tasso, il portafoglio debito si presenta equilibrato con una quota a tasso variabile pari al 56.8% e una quota a tasso fisso del 43.2%, proporzioni in linea con quanto rilevato lo scorso anno, pur registrando una lieve crescita della quota a tasso variabile. Considerando l'effetto dei derivati, la quota a tasso variabile puro scende al 22.8% del portafoglio.

L'andamento dello stock di debito previsto, in virtù delle previsioni di rimborso delle quote capitale e del nuovo indebitamento, presenta la prosecuzione del trend di forte riduzione in atto già dal 2012, che porterà - alla fine del 2017 - a un livello inferiore a quello registrato nel 2007. Inoltre nel 2016 andrà a conclusione l'ammortamento di molti mutui, soprattutto quelli legati alla rinegoziazione con Cassa Depositi e Prestiti effettuata nel 1996, per cui a partire dall'esercizio 2017 si registrerà un consistente risparmio di spesa per capitale e interessi sui mutui in ammortamento. Al momento non sono previste né estinzioni anticipate di posizioni debitorie né ristrutturazione del debito esistente, ma non è escluso che vi si possa ricorrere anche in questo esercizio qualora le disponibilità finanziarie e le condizioni di mercato le rendano possibili e convenienti. Al Servizio Economico Finanziario è dato mandato di valutare la convenienza e l'attuazione di queste operazioni.

	<b>Debito Residuo inizio anno</b>	<b>Quote Capitale</b>	<b>Estinzione anticipata</b>	<b>Nuovo Debito</b>	<b>Aggiustamenti</b>	<b>Debito Residuo fine anno</b>
<b>2007</b>	457.558.028,43	30.293.119,40	1.208.689,69	38.477.347,70	379.362,37	464.912.929,41
<b>2008</b>	464.912.929,41	30.431.253,14	2.483.201,26	48.248.319,37	- 36.751,37	480.210.043,01
<b>2009</b>	480.210.043,01	32.996.460,70	-	47.950.305,03	- 34.975,18	495.128.912,16
<b>2010</b>	495.128.912,16	35.385.159,09	1.684.236,40	89.883.611,50	- 39.798,72	547.903.329,45
<b>2011</b>	547.903.329,45	38.341.195,20	-	44.000.499,00	- 40.251,25	553.522.382,00
<b>2012</b>	553.522.382,00	35.138.835,38	9.574.153,16	2.850.000,00	- 0,03	511.659.393,43
<b>2013</b>	511.659.393,43	34.885.520,00	439.113,64	14.348.250,00	- 0,99	490.683.008,80
<b>2014</b>	490.683.008,80	35.532.538,92	599.787,85	250.000,00	0,04	454.800.682,07
<b>2015</b>	<b>454.800.682,07</b>	<b>34.571.463,92</b>	-	<b>33.717.008,00</b>	-	<b>453.946.226,15</b>
<b>2016</b>	<b>453.946.226,15</b>	<b>33.958.120,01</b>	-	<b>30.526.840,00</b>	-	<b>450.514.946,14</b>
<b>2017</b>	<b>450.514.946,14</b>	<b>32.265.303,01</b>	-	<b>24.205.511,89</b>	-	<b>442.455.155,02</b>

Per quanto attiene alla gestione attiva del debito, vengono monitorati tutti gli strumenti di indebitamento (mutui, prestiti obbligazionari, contratti in derivati), sia attraverso le informazioni

fornite periodicamente dagli istituti di credito contraenti, che attraverso l'apposito sistema informatico in dotazione al Servizio Economico-Finanziario. Tale sistema viene altresì utilizzato per guidare la scelta delle caratteristiche del nuovo indebitamento verso soluzioni di maggior convenienza per la gestione ottimale del portafoglio debito e per valutare eventuali operazioni di ristrutturazione del debito e/o estinzione anticipata, come quelle messe in atto negli esercizi 2012 e 2014.

\* \* \*

### **NOTA INFORMATIVA SUI FLUSSI GENERATI DAI CONTRATTI IN DERIVATI (ai sensi di quanto prevista dalla L. 203/92 art. 3 comma 8)**

Con l'art. 3 della Legge 203/2008 era stata riformulata la disciplina relativa ai contratti in derivati per le regioni e gli enti locali. Il regolamento per la definizione della tipologia e delle nuove modalità operative dei contratti in derivati, previsto dalla suddetta norma e diffuso in forma di documento di consultazione nel settembre 2009, non è mai stato approvato in via definitiva, a seguito delle osservazioni presentate dai soggetti interessati. Pertanto vige ancora il divieto agli enti di stipulare nuovi contratti. Resta ferma la possibilità di ristrutturare i contratti in derivati in essere, in particolare a seguito della modifica delle passività sottostanti (estinzioni anticipate o ristrutturazione del debito). Il medesimo articolo prevede che gli enti locali allegghino al bilancio di previsione e al conto consuntivo una nota informativa che evidenzii gli oneri e gli impegni finanziari, rispettivamente stimati e sostenuti, derivanti dai contratti già attivati.

#### **ALLOCAZIONE IN BILANCIO**

Il Comune di Firenze al 01/01/2015 ha in essere 7 contratti in derivati della tipologia Interest Rate Swap, che coprono un nozionale residuo di € 156.714.195,03 pari al 34.5% dell'indebitamento al 01/01/2015, mentre il Cross Currency Swap a copertura del rischio di cambio sull'emissione obbligazionaria in valuta effettuata nel 1999).

Come già avviene dall'esercizio 2011, i flussi connessi ai contratti di *Interest Rate Swap* sono inseriti in uscita al titolo I intervento 6, per il differenziale netto negativo previsto, contrariamente agli esercizi fino al 2010 in cui si provvedeva a contabilizzare l'uscita a lordo e la relativa entrata. Questa modifica era stata effettuata a seguito di apposito chiarimento da parte della Corte dei Conti.

#### **STIMA DEGLI ONERI DEI CONTRATTI IN DERIVATI**

Ai fini della stima di tali flussi, analogamente a quanto fatto per il calcolo delle rate di rimborso dei mutui, sono state utilizzate curve *forward* dei tassi di mercato (Euribor a 6 e 12 mesi) rilevate alle ore 11:45 del 11/11/2014, determinando alle varie scadenze il fixing sia per il calcolo del flusso in entrata che per quello del flusso in uscita. I risultati di queste stime, relativamente ai contratti di *Interest Rate Swap*, sono riportati nella tabella seguente:

Anno	Flussi in entrata	Flussi in uscita	Differenziale IRS (stanziato su cap. 46144)
2015	629.782,52	9.771.927,97	- 9.142.145,45
2016	671.841,78	9.374.694,58	- 8.702.852,79
2017	841.738,64	8.930.354,74	- 8.088.616,10

Il differenziale è determinato in massima parte dalla perdurante eccezionalità dell'attuale situazione che rispetto agli anni passati (fino al 2008 in particolare) vede ancora tassi di mercato particolarmente bassi. Come mostra il grafico sottostante, nell'ultimo anno si è registrata un'ulteriore riduzione rispetto ai tassi già molto ridotti dello scorso anno, con un Euribor a 12 mesi che veleggia attualmente attorno allo 0,23%. Anche le aspettative espresse dalla curva forward non prevedono nei prossimi due anni una sostanziale inversione di tendenza, anche se la lieve crescita della coda della curva consente una riduzione del differenziale annuo complessivo da stanziare in bilancio negli esercizi 2016 e 2017.

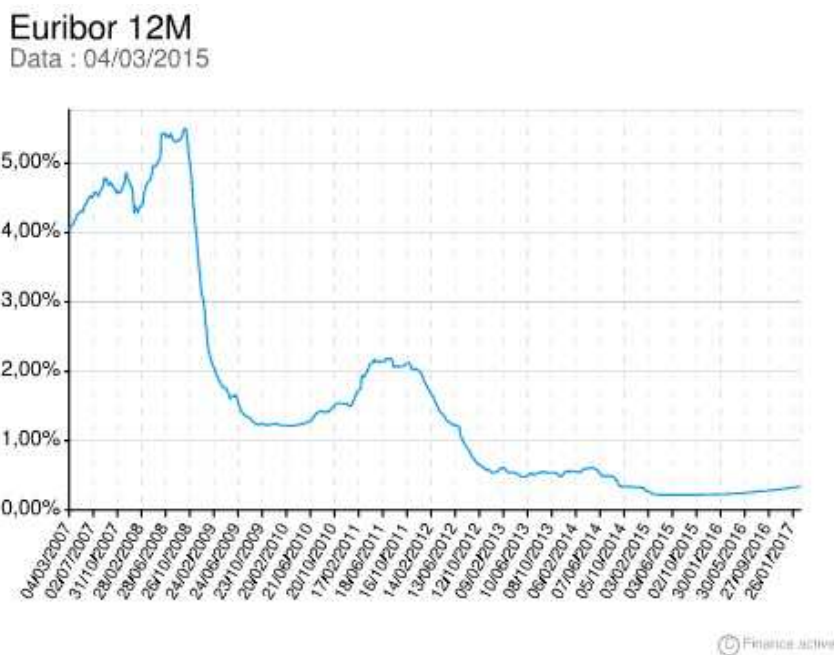

Per un'analisi più completa, i predetti dati devono essere letti contestualmente ai dati previsionali relativi agli interessi sul debito che mostrano un andamento opposto, così che nel 2015 l'incidenza finanziaria complessiva sul debito residuo a inizio anno, è prevista su livelli lievemente inferiori a quelli registrati nel 2014 passando dal 3,97% al 3,88%.

Questo trend di riduzione dell'onere finanziario medio che perdura dal 2009 (in controtendenza rispetto al dato nazionale e alle difficoltà incontrate dagli enti pubblici nel reperire nuovo indebitamento) è dovuta sia alla possibilità che ha avuto l'Ente di indebitarsi a tassi più bassi rispetto a quelli di mercato (in virtù delle clausole del contratto di tesoreria scaduto il 31/12/2013 e dell'apertura di credito con Banca Europea degli Investimenti), sia all'incremento della quota parte di indebitamento a tasso variabile, che ha consentito di beneficiare almeno parzialmente del perdurante basso livello dei tassi di interesse a breve termine. Si deve in ogni caso osservare che negli ultimi 2 anni sono notevolmente calati i tassi di accesso al mercato dei capitali rispetto al picco segnato negli anni 2011 e 2012, anche se il nostro ente vi ha fatto ricorso in maniera marginale.

Si evidenzia inoltre che anche nel biennio 2015-2016, nonostante un'attesa lieve crescita dei parametri di riferimento, non è prevista un'inversione di tendenza. Da rilevare come l'ulteriore calo degli oneri finanziari nel 2017 (sia in termini assoluti che in relazione all'incidenza sul debito residuo) sia connesso alla definitiva estinzione delle posizioni derivanti dalla rinegoziazione con Cassa Depositi e Prestiti effettuata nel 1996 e che presentano un tasso del 6,50%. La costante riduzione dell'incidenza dell'onere finanziario è un'ulteriore dimostrazione che la struttura attuale

del debito, oltre a garantire copertura contro i rischi di oscillazioni di tasso, assicura anche il contenimento del relativo onere.

<b>Anno</b>	<b>Oneri Interest Rate Swap</b>	<b>Interessi su Mutui e BOC</b>	<b>Totale Interessi sul Debito</b>	<b>Debito residuo a inizio anno</b>	<b>Incidenza %</b>
2009	5.459.465,73	18.338.664,92	23.798.130,65	480.210.043,01	4,96%
2010	10.339.482,21	12.640.352,74	22.979.834,95	495.128.912,16	4,64%
2011	9.132.960,78	14.374.804,45	23.507.765,23	547.903.329,45	4,29%
2012	7.813.769,03	15.550.128,50	23.363.897,53	553.522.382,00	4,22%
2013	10.017.123,81	10.709.293,10	20.726.416,91	511.659.393,43	4,05%
2014	9.239.532,49	10.224.501,33	19.464.033,82	490.683.008,80	3,97%
2015	9.142.145,45	8.521.796,78	17.663.942,23	454.800.682,07	3,88%
2016	8.702.852,79	8.596.708,60	17.299.561,39	453.946.226,15	3,81%
2017	8.088.616,10	8.497.634,93	16.586.251,03	450.514.946,14	3,68%

## 2.1.6 ENTRATE DA SERVIZI PER CONTO DI TERZI

Questo titolo comprende le entrate derivanti da operazioni o da servizi effettuati per conto di terzi.

Nelle tabelle seguenti sono riportati gli importi previsti per il 2015, con l'indicazione della percentuale di incidenza di ciascuna categoria sul volume complessivo del titolo VI, i quali sono successivamente confrontati con i dati dei rendiconti relativi al 2012 e 2013 e quelli assestati 2014.

Il significativo incremento nel 2015, presente anche nelle corrispondenti spese del titolo IV, deriva dalla rappresentazione contabile dell'utilizzo degli incassi vincolati, come previsto dall'armonizzazione contabile

CATEGORIE	2015	%
CATEGORIA 1 - Ritenute previdenziali ed assistenziali	18.100.000,00	3,61
CATEGORIA 2 - Ritenute erariali	35.900.000,00	7,15
CATEGORIA 3 - Altre ritenute al personale per conto terzi	5.650.000,00	1,13
CATEGORIA 4 - Depositi cauzionali	300.000,00	0,06
CATEGORIA 5 - Rimborso spese per servizi per conto terzi	89.060.000,00	17,75
CATEGORIA 6 - Rimborso di anticipazione Fondi per servizio economato	2.000.000,00	0,40
CATEGORIA 7 - Depositi per spese contrattuali	350.800.000,00	69,91
<b>Totale</b>	<b>501.810.000,00</b>	<b>100,00</b>

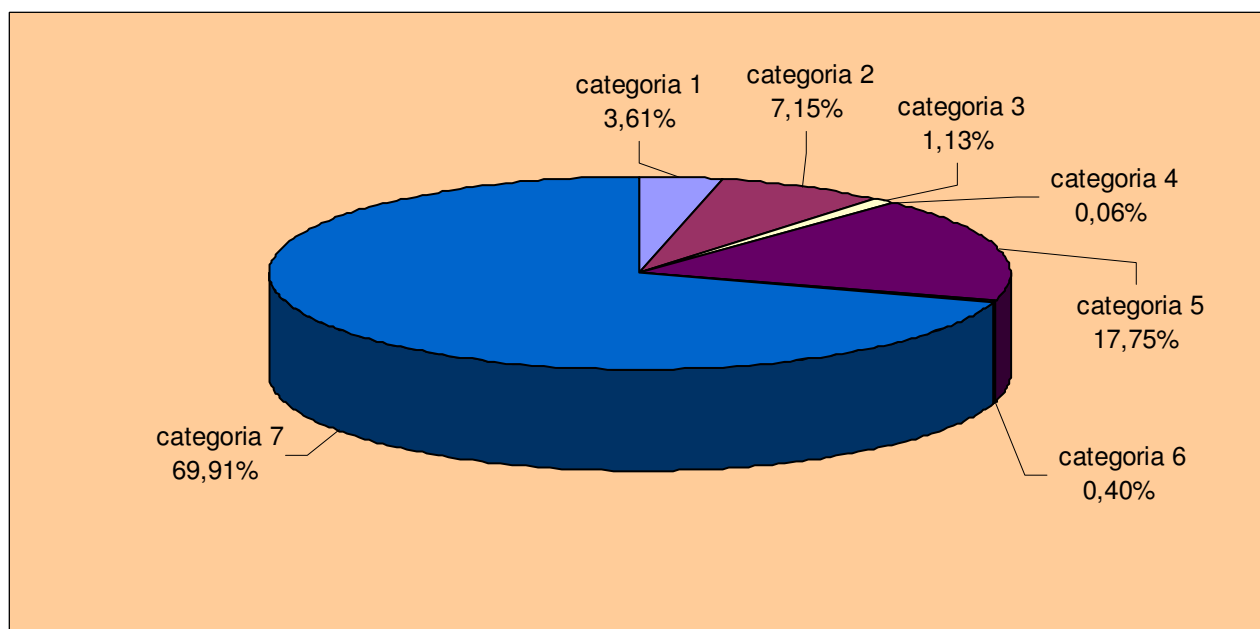

CATEGORIE	2012	2013	2014	2015
CATEGORIA 1 - Ritenute previdenziali ed assistenziali	14.863.710,64	13.697.107,68	18.100.000,00	18.100.000,00
CATEGORIA 2 - Ritenute erariali	27.679.299,95	23.806.690,32	35.900.000,00	35.900.000,00
CATEGORIA 3 - Altre ritenute al personale per conto terzi	4.588.101,91	4.304.417,60	6.150.000,00	5.650.000,00
CATEGORIA 4 - Depositi cauzionali	6.338,79	21.039,73	300.000,00	300.000,00
CATEGORIA 5 - Rimborso spese per servizi per conto terzi	8.273.969,76	13.075.315,26	22.760.000,00	89.060.000,00
CATEGORIA 6 - Rimborso di anticipazione Fondi per servizio economato	864.489,48	850.148,60	2.000.000,00	2.000.000,00
CATEGORIA 7 - Depositi per spese contrattuali	196.985,82	99.526,99	800.000,00	350.800.000,00
<b>Totale</b>	<b>56.472.896,35</b>	<b>55.854.246,18</b>	<b>86.010.000,00</b>	<b>501.810.000,00</b>

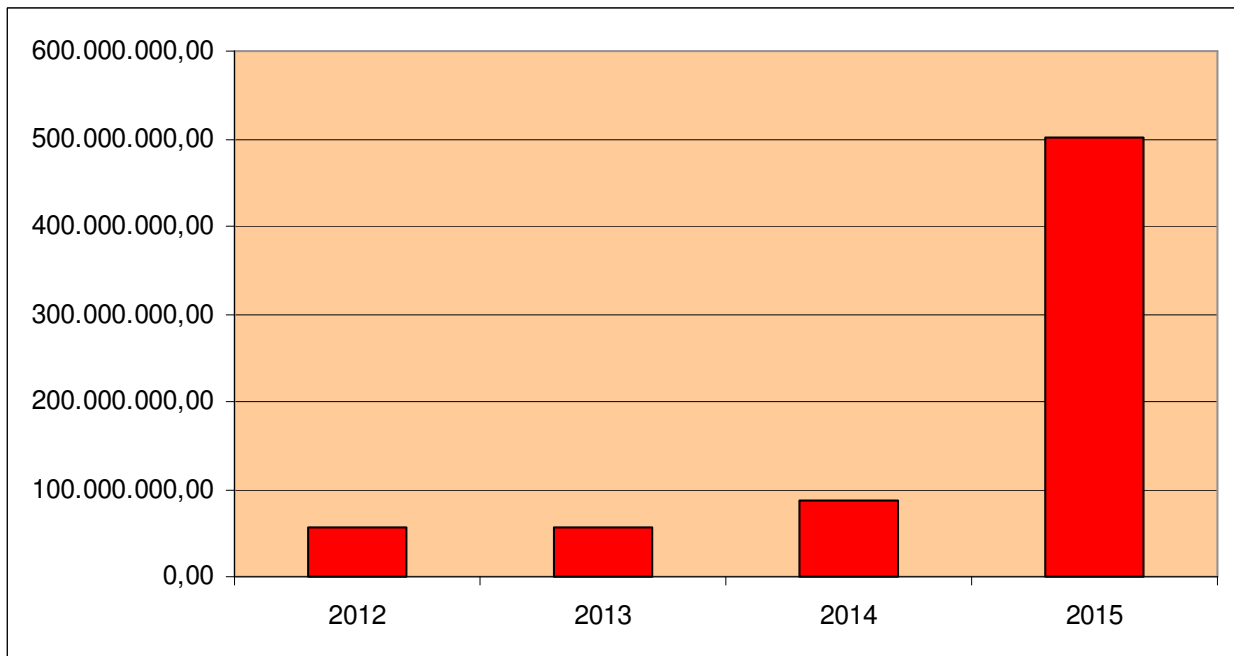

### **3. LA SPESA**





### 3. LA SPESA

In questo capitolo sono evidenziate le spese complessive del bilancio suddivise in quattro raggruppamenti detti “titoli”, ordinate per funzioni, servizi ed interventi, in relazione ai principali aggregati economici, alle funzioni dell’Ente ed ai suoi servizi.

La parte relativa alla spesa è leggibile anche per “programmi” dei quali è fatta analitica illustrazione nel primo volume della relazione.

Le spese sono suddivise nei seguenti titoli:

- titolo I - Spese correnti: comprendono le spese per funzionamento e la gestione dei servizi erogati dall’ente come asili, scuole, assistenza, cultura, spese per stipendi, manutenzioni ordinarie, utenze, ecc.
- titolo II - Spese in conto capitale: sono spese per gli investimenti ovvero tutte quelle necessarie per la costruzione, la manutenzione straordinaria di opere pubbliche (strade, scuole, uffici, edifici pubblici, ecc.), i trasferimenti di capitale e i costi di progettazione di opere pubbliche, l’acquisto di beni strumentali come automezzi, computers, arredi, ecc.
- titolo III - Spese per rimborso prestiti: sono i rimborsi delle quote capitali dei mutui contratti per finanziare le opere pubbliche;
- titolo IV - Spese per servizi conto terzi: sono le spese che il comune effettua per conto di terzi ed hanno sempre un uguale corrispettivo nella parte entrata. Principalmente includono il riversamento allo Stato delle ritenute effettuate sugli stipendi del personale quale sostituto d’imposta.

TITOLI DELLA SPESA	2015	%
TITOLO I - Spese correnti	618.858.654,97	39,42
TITOLO II - Spese in conto capitale	156.659.202,46	9,98
TITOLO III - Spese per rimborso prestiti	292.653.463,92	18,64
TITOLO IV - Spese per servizi in conto terzi	501.810.000,00	31,96
<b>Totale</b>	<b>1.569.981.321,35</b>	<b>100,00</b>

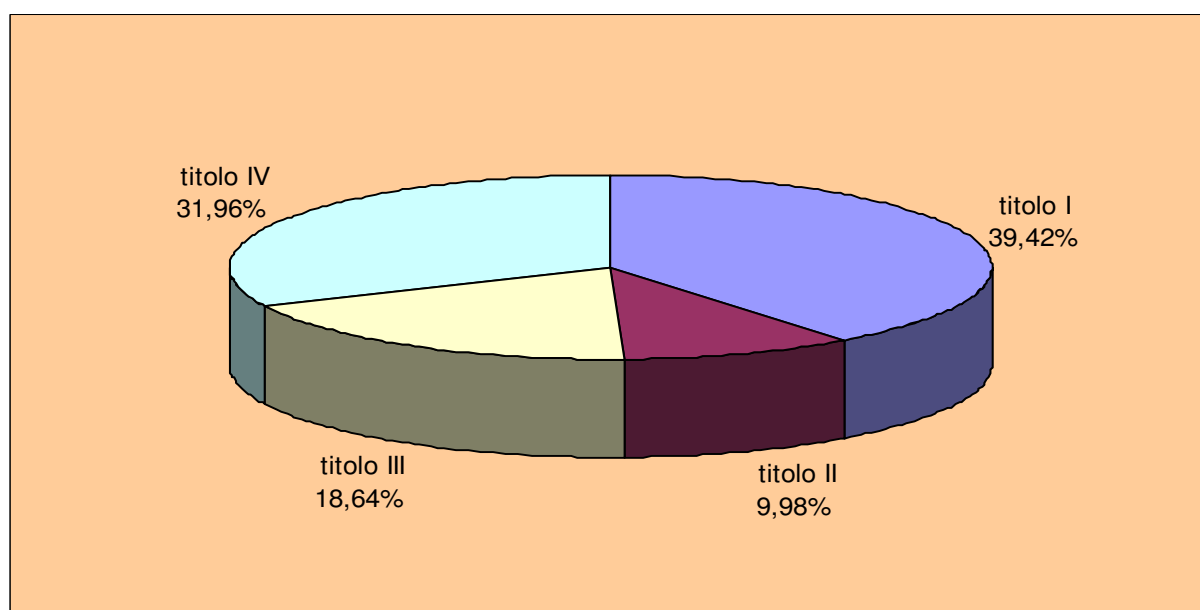

Nella tabella che segue, le spese previste per il 2015, suddivise per titoli, sono confrontate i dati dei rendiconti relativi agli anni 2012 e 2013 e quelli assestati 2014.

<b>TITOLI DELLA SPESA</b>	<b>2012</b>	<b>2013</b>	<b>2014</b>	<b>2015</b>
TITOLO I - Spese correnti	574.483.712,78	584.584.521,01	609.666.468,57	618.858.654,97
TITOLO II - Spese in conto capitale	24.752.946,28	121.439.075,71	150.775.773,58	156.659.202,46
TITOLO III - Spese per rimborso prestiti	46.218.412,50	36.358.491,40	194.366.312,21	292.653.463,92
TITOLO IV - Spese per servizi in conto terzi	56.472.896,35	55.854.246,18	86.010.000,00	501.810.000,00
<b>Totale</b>	<b>701.927.967,91</b>	<b>798.236.334,30</b>	<b>1.040.818.554,36</b>	<b>1.569.981.321,35</b>

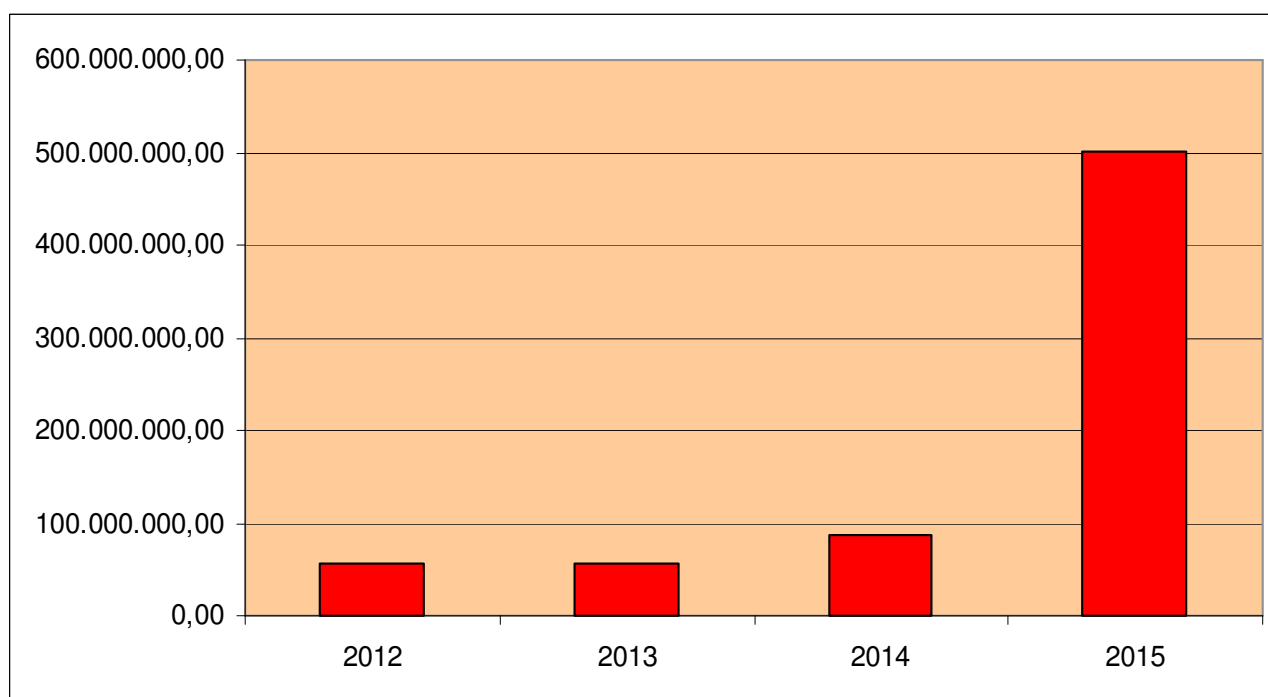

### 3.1 LE SPESE CORRENTI

Le spese correnti (titolo I) comprendono le spese relative alla gestione ordinaria dei servizi pubblici, e si distinguono in spese per il personale, acquisto di beni e servizi, utilizzo di beni di terzi, erogazione di contributi, interessi passivi, imposte e tasse. Tra le spese correnti sono inclusi anche i fondi crediti dubbia esigibilità, il fondo di riserva ed il fondo passività potenziali che sono iscritti in bilancio come stanziamento di spesa.

L'ammontare di dette spese è pari a € 618.858.654,97, tra queste sono compresi € 79.290.002,16 per spese finalizzate che trovano corrispondenza in entrata nei titoli I, II e III.

La spesa è articolata per funzioni ed interventi come segue

FUNZIONI	2015	%
FUNZIONE 01 - Amministrazione generale e controllo	125.615.929,45	20,30
FUNZIONE 02 - Giustizia	9.631.189,76	1,56
FUNZIONE 03 - Polizia locale	58.205.698,26	9,41
FUNZIONE 04 - Istruzione pubblica	53.890.853,84	8,71
FUNZIONE 05 - Cultura e beni culturali	41.957.151,78	6,78
FUNZIONE 06 - Sport ed attività ricreative	10.703.230,88	1,73
FUNZIONE 07 - Turismo	2.335.898,80	0,38
FUNZIONE 08 - Viabilità e trasporti	83.201.285,78	13,44
FUNZIONE 09 - Territorio ed ambiente	124.082.778,83	20,05
FUNZIONE 10 - Settore sociale	103.303.312,41	16,69
FUNZIONE 11 - Sviluppo economico	5.618.443,41	0,91
FUNZIONE 12 - Servizi produttivi	312.881,77	0,05
<b>Totale</b>	<b>618.858.654,97</b>	<b>100,00</b>

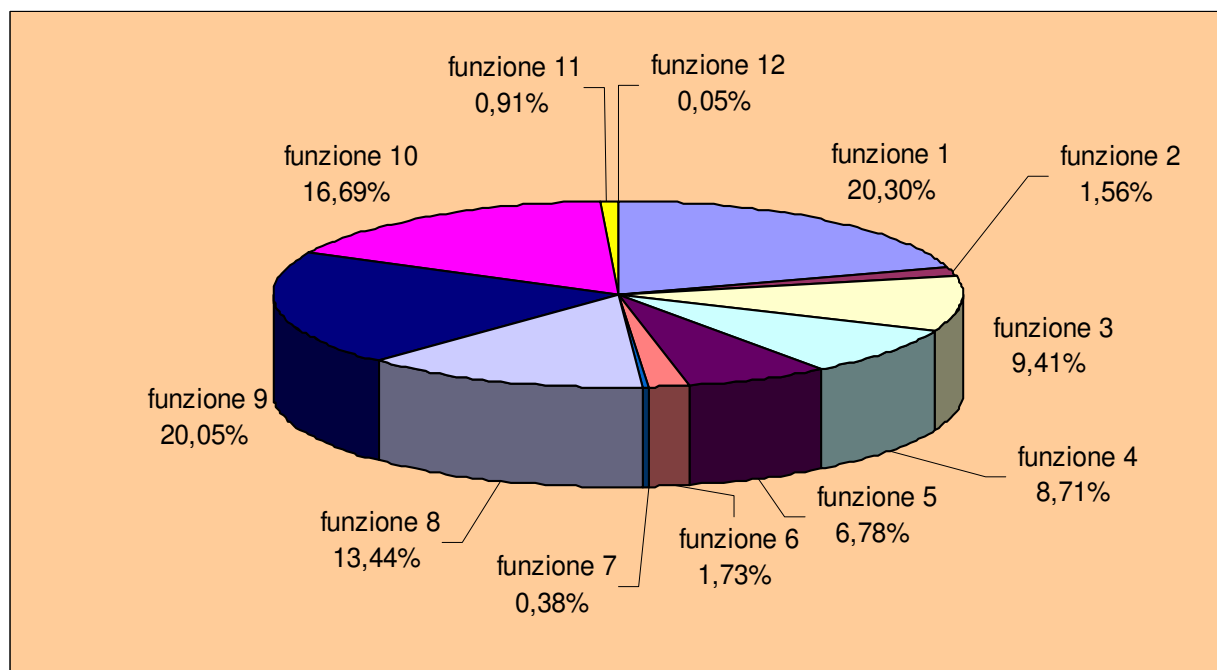

Nella tabella seguente, le spese previste per il 2015, suddivise per funzioni, sono confrontate con i dati dei rendiconti relativi agli anni 2011, 2012 e 2013, e con le previsioni assestate del 2014.

<b>FUNZIONI</b>	<b>2012</b>	<b>2013</b>	<b>2014</b>	<b>2015</b>
FUNZIONE 01 - Amministrazione generale e controllo	111.224.845,90	114.791.896,31	120.955.657,69	125.615.929,45
FUNZIONE 02 - Giustizia	11.032.496,56	10.451.330,58	9.848.984,98	9.631.189,76
FUNZIONE 03 - Polizia locale	48.685.222,16	51.937.157,19	52.139.240,28	58.205.698,26
FUNZIONE 04 - Istruzione pubblica	57.865.787,03	55.114.183,60	55.934.422,71	53.890.853,84
FUNZIONE 05 - Cultura e beni culturali	32.028.566,16	35.893.943,19	40.925.858,50	41.957.151,78
FUNZIONE 06 - Sport ed attività ricreative	9.679.995,73	12.064.059,34	11.281.712,36	10.703.230,88
FUNZIONE 07 - Turismo	1.489.557,11	1.887.907,27	2.096.006,03	2.335.898,80
FUNZIONE 08 - Viabilità e trasporti	72.865.726,60	75.304.503,64	84.663.422,31	83.201.285,78
FUNZIONE 09 - Territorio ed ambiente	124.753.855,63	120.650.384,62	120.230.629,83	124.082.778,83
FUNZIONE 10 - Settore sociale	97.572.899,49	98.446.280,30	103.938.148,61	103.303.312,41
FUNZIONE 11 - Sviluppo economico	6.702.302,56	7.519.977,62	7.130.721,09	5.618.443,41
FUNZIONE 12 - Servizi produttivi	582.457,85	522.897,35	521.664,18	312.881,77
<b>Totale</b>	<b>574.483.712,78</b>	<b>584.584.521,01</b>	<b>609.666.468,57</b>	<b>618.858.654,97</b>

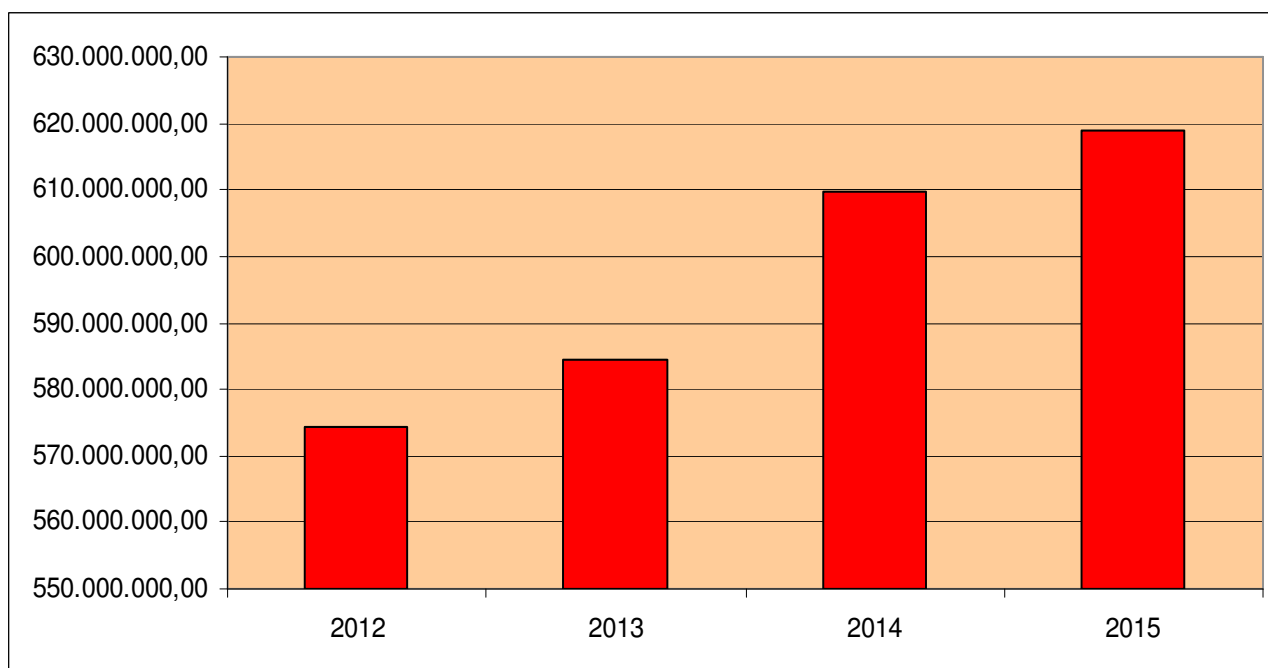

Nelle seguenti tabelle le spese correnti previste per il 2015 sono analizzate per interventi e successivamente confrontate con i dati dei rendiconti relativi agli anni 2012 e 2013 e quelli assestati 2014.

INTERVENTI		2015	%
1	Personale	171.252.473,36	27,67
2	Acquisto beni e/o materie prime	4.183.897,32	0,68
3	Prestazioni di servizi	330.027.762,90	53,33
4	Utilizzo di beni di terzi	3.453.651,19	0,56
5	Trasferimenti	47.708.041,08	7,71
6	Interessi passivi e oneri finanziari	18.130.426,23	2,93
7	Imposte e tasse	17.946.516,36	2,90
8	Oneri straordinari	9.779.841,85	1,58
9	Ammortamenti d'esercizio	0,00	0,00
10	Fondo svalutazione crediti	12.298.524,39	1,99
11	Fondo di riserva	4.077.520,29	0,66
<b>Totale</b>		<b>618.858.654,97</b>	<b>100,00</b>

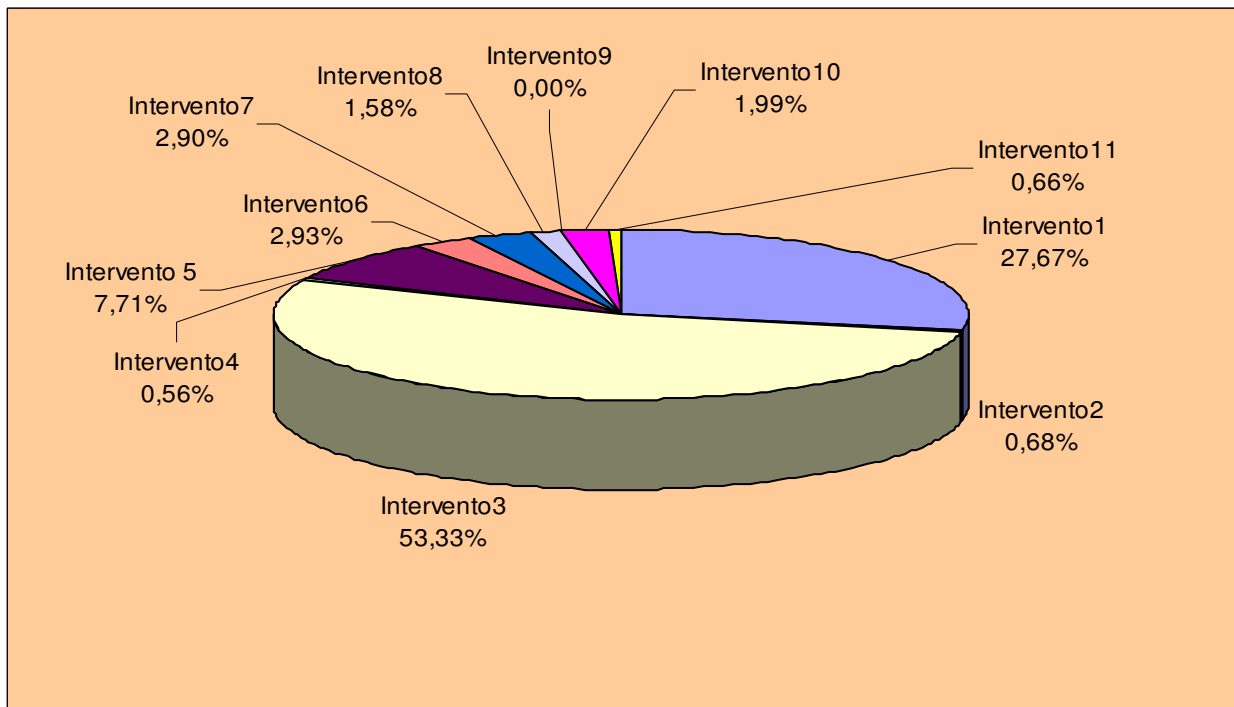

INTERVENTI	2012	2013	2014	2015
1 Personale	177.226.970,55	173.837.860,03	172.328.891,14	171.252.473,36
2 Acquisto beni e/o materie prime	5.406.631,14	4.747.358,26	4.767.448,36	4.183.897,32
3 Prestazioni di servizi	284.918.681,24	313.692.120,88	335.017.510,58	330.027.762,90
4 Utilizzo di beni di terzi	6.804.051,08	5.237.913,52	3.432.271,96	3.453.651,19
5 Trasferimenti	59.510.186,34	44.684.847,34	49.559.383,84	47.708.041,08
6 Interessi passivi e oneri finanziari	24.156.824,74	21.595.960,44	20.288.867,98	18.130.426,23
7 Imposte e tasse	13.425.274,23	15.532.629,82	14.214.043,05	17.946.516,36
8 Oneri straordinari	3.035.093,46	5.255.830,72	5.990.224,35	9.779.841,85
9 Ammortamenti d'esercizio	0,00	0,00	0,00	0,00
10 Fondo svalutazione crediti	0,00	0,00	1.199.183,00	12.298.524,39
11 Fondo di riserva	0,00	0,00	2.868.644,31	4.077.520,29
<b>Totale</b>	<b>574.483.712,78</b>	<b>584.584.521,01</b>	<b>609.666.468,57</b>	<b>618.858.654,97</b>

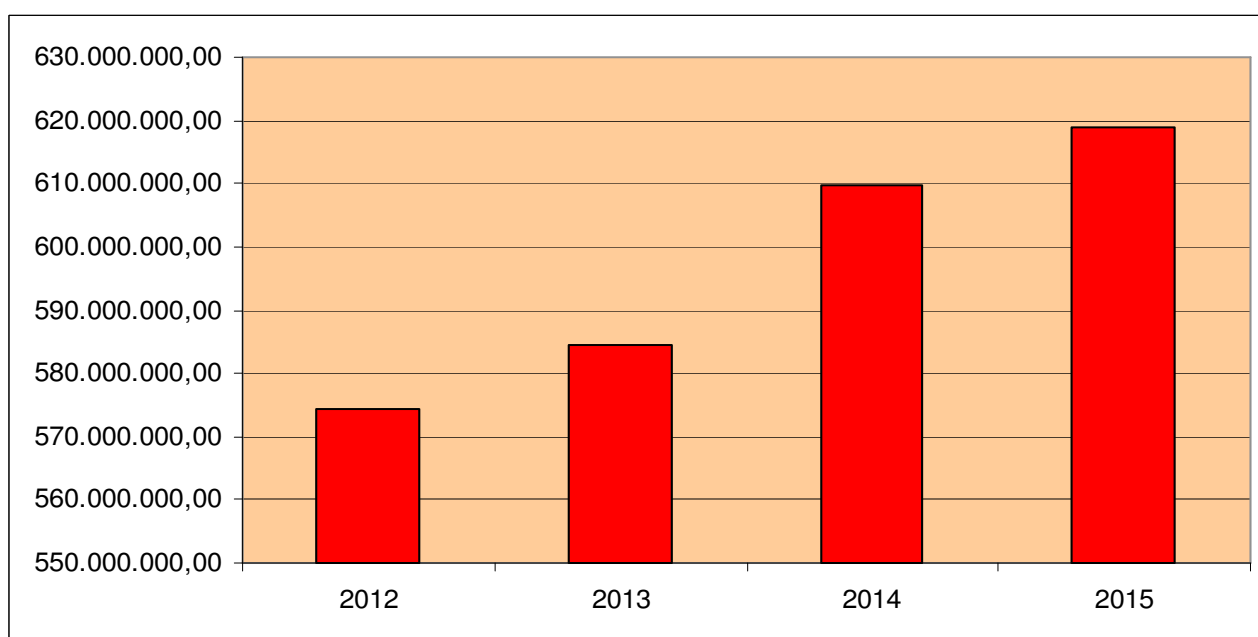

La spesa corrente, ammonta al 57,93% della spesa complessiva al netto delle “spese per servizi in conto terzi”, prevista in bilancio.

Di seguito è illustrata la destinazione finale di queste spese destinate al funzionamento dell’ente ed all’erogazione dei servizi, confrontate con quelle assestate nel corso del 2014 per le medesime finalità, con evidenziazione delle spese finalizzate. All’interno di ogni funzione è compresa anche la spesa relativa al personale.

Funzione 1 comprende le spese per gli organi istituzionali (Giunta e Consiglio), la gestione degli uffici amministrativi, la gestione finanziaria e tributaria, il servizio tecnico e quello demografico (anagrafe, stato civile, ufficio leva ed elettorale), oltre ai costi comuni di struttura e funzionamento. La spesa prevista per il 2015 registra un decremento netto dello 0,13% , rispetto all’assegato 2014.

<b>Funzione 1 - Amministrazione, gestione, controllo</b>				
	<b>Assegato 2014</b>	<b>Previsioni 2015</b>	<b>Differenza</b>	<b>%</b>
Lordo	120.955.657,69	125.615.929,45	4.660.271,76	3,85
Finalizzati	3.448.000,00	8.258.500,00	4.810.500,00	139,52
<b>Netto</b>	<b>117.507.657,69</b>	<b>117.357.429,45</b>	<b>-150.228,24</b>	<b>-0,13</b>

**Funzione 2** In attuazione dell'art. 2 della legge 392 del 1941 e successive modificazioni, i comuni, sedi di uffici giudiziari erano tenuti ad anticipare tutte le spese di funzionamento dei medesimi (manutenzione, riparazioni, pulizia, custodia, vigilanza degli immobili, gestione dell'illuminazione, riscaldamento, sicurezza, servizio telefonico, ecc.). La Legge di stabilità 2015 ha previsto che, a decorrere dal 1° settembre 2015, tali spese sono trasferite dai comuni al Ministero della giustizia. La rappresentazione contabile di tali disposizioni comporta la previsione delle spese per l'intero anno, a fronte dell'imputazione di un importo in entrata derivante dall'accollo delle spese da parte dello Stato per l'ultimo quadrimestre 2015.

Per il 2015 si prevede un decremento netto del 2,21%.

<b>Funzione 2 - Giustizia</b>				
	<b>Assestato 2014</b>	<b>Previsioni 2015</b>	<b>Differenza</b>	<b>%</b>
Lordo	9.848.984,98	9.631.189,76	-217.795,22	-2,21
Finalizzati	0,00	0,00	0,00	
<b>Netto</b>	<b>9.848.984,98</b>	<b>9.631.189,76</b>	<b>-217.795,22</b>	<b>-2,21</b>

**Funzione 3** Comprende le attività svolte dai vigili urbani a favore della sicurezza dei cittadini e quelle relative alla vigilanza annonaria. Le spese nette previste per il 2015 registrano un incremento dell'11,20%, legato alla previsione del fondo crediti dubbia esigibilità relativo alle entrate da attività di controllo e repressione di irregolarità ed illeciti.

<b>Funzione 3 - Polizia locale</b>				
	<b>Assestato 2014</b>	<b>Previsioni 2015</b>	<b>Differenza</b>	<b>%</b>
Lordo	52.139.240,28	58.205.698,26	6.066.457,98	11,64
Finalizzati	7.000,00	235.120,00	228.120,00	3.258,86
<b>Netto</b>	<b>52.132.240,28</b>	<b>57.970.578,26</b>	<b>5.838.337,98</b>	<b>11,20</b>

**Funzione 4** Comprende le spese per le scuole materne comunali e statali per la quota di competenza, scuole elementari e medie, spese di assistenza scolastica, quali refezione, trasporti, diritto allo studio ed iniziative varie per le scuole. Comprende altresì il finanziamento dei corsi format per adulti e quelli dell'università dell'età libera. Le spese nette registrano un decremento del 3,29%.

<b>Funzione 4 - Istruzione</b>				
	<b>Assestato 2014</b>	<b>Previsioni 2015</b>	<b>Differenza</b>	<b>%</b>
Lordo	55.934.422,71	53.890.853,84	-2.043.568,87	-3,65
Finalizzati	5.390.892,25	5.008.100,00	-382.792,25	-7,10
<b>Netto</b>	<b>50.543.530,46</b>	<b>48.882.753,84</b>	<b>-1.660.776,62</b>	<b>-3,29</b>

**Funzione 5** Nella funzione afferiscono la gestione dei musei, delle biblioteche, dei beni e le iniziative culturali che il Comune attua direttamente o mediante contributi. Si prevede un incremento netto del 6,17%.

<b>Funzione 5 - Cultura e beni culturali</b>				
	<b>Assestato 2014</b>	<b>Previsioni 2015</b>	<b>Differenza</b>	<b>%</b>
Lordo	40.925.858,50	41.957.151,78	1.031.293,28	2,52
Finalizzati	5.527.597,02	4.376.118,08	-1.151.478,94	-20,83
<b>Netto</b>	<b>35.398.261,48</b>	<b>37.581.033,70</b>	<b>2.182.772,22</b>	<b>6,17</b>

Funzione 6 Gestione degli impianti sportivi e partecipazione alle iniziative. Si prevede un decremento netto del 4,18%.

<b>Funzione 6 - Sport ed attività ricreative</b>				
	<b>Assestato 2014</b>	<b>Previsioni 2015</b>	<b>Differenza</b>	<b>%</b>
Lordo	11.281.712,36	10.703.230,88	-578.481,48	-5,13
Finalizzati	247.200,00	130.000,00	-117.200,00	-47,41
<b>Netto</b>	<b>11.034.512,36</b>	<b>10.573.230,88</b>	<b>-461.281,48</b>	<b>-4,18</b>

Funzione 7 Promozione dell'attività turistica e gestione degli sportelli di informazione turistica. Si prevede un decremento netto del 7,87%.

<b>Funzione 7 - Turismo</b>				
	<b>Assestato 2014</b>	<b>Previsioni 2015</b>	<b>Differenza</b>	<b>%</b>
Lordo	2.096.006,03	2.335.898,80	239.892,77	11,45
Finalizzati	570.000,00	930.000,00	360.000,00	63,16
<b>Netto</b>	<b>1.526.006,03</b>	<b>1.405.898,80</b>	<b>-120.107,23</b>	<b>-7,87</b>

Funzione 8 Spese di manutenzione ordinaria delle strade, illuminazione pubblica, spese per trasporto pubblico locale e per la viabilità. La spesa prevista per il 2015 registra un decremento netto del 3,04%.

<b>Funzione 8 - Viabilità e trasporti</b>				
	<b>Assestato 2014</b>	<b>Previsioni 2015</b>	<b>Differenza</b>	<b>%</b>
Lordo	84.663.422,31	83.201.285,78	-1.462.136,53	-1,73
Finalizzati	26.112.453,99	26.428.428,80	315.974,81	1,21
<b>Netto</b>	<b>58.550.968,32</b>	<b>56.772.856,98</b>	<b>-1.778.111,34</b>	<b>-3,04</b>

Funzione 9 Comprende il servizio urbanistica ed edilizia privata, smaltimento rifiuti, verde pubblico e tutela dell'ambiente. In questa funzione sono inseriti l'importo di € 11.500.000,00, relativo alle spese per gli alloggi E.R.P. gestiti da Casa S.p.A. e di € 86.296.753,00 relativo ai servizi di igiene ambientale, a cui corrispondono analoghi importi in entrata. L'ammontare netto previsto per il 2015 registra un incremento del 4,03%, dovuto al fondo crediti dubbia esigibilità della TARI e ad un maggiore stanziamento per la gestione del verde pubblico.

<b>Funzione 9 - Territorio e ambiente</b>				
	<b>Assestato 2014</b>	<b>Previsioni 2015</b>	<b>Differenza</b>	<b>%</b>
Lordo	120.230.629,83	124.082.778,83	3.852.149,00	3,20
Finalizzati	12.309.175,37	11.814.450,00	-494.725,37	-4,02
<b>Netto</b>	<b>107.921.454,46</b>	<b>112.268.328,83</b>	<b>4.346.874,37</b>	<b>4,03</b>

Funzione 10 Gestione degli asili nido, assistenza sociale per tutte le fasce d'età, servizi a favore degli immigrati e servizi cimiteriali. Per il 2015 si prevede un decremento netto dell'1,17%.

<b>Funzione 10 - Settore sociale</b>				
	<b>Assestato 2014</b>	<b>Previsioni 2015</b>	<b>Differenza</b>	<b>%</b>
Lordo	103.938.148,61	103.303.312,41	-634.836,20	-0,61
Finalizzati	21.348.189,40	21.683.026,71	334.837,31	1,57
<b>Netto</b>	<b>82.589.959,21</b>	<b>81.620.285,70</b>	<b>-969.673,51</b>	<b>-1,17</b>



Funzione 11 Spese relative al commercio, all'artigianato, all'organizzazione di fiere e mercati. La spesa netta prevista per il 2015 registra un decremento del 3,00%.

<b>Funzione 11 - Sviluppo economico</b>				
	<b>Assestato 2014</b>	<b>Previsioni 2015</b>	<b>Differenza</b>	<b>%</b>
Lordo	7.130.721,09	5.618.443,41	-1.512.277,68	-21,21
Finalizzati	1.777.698,89	426.258,57	-1.351.440,32	-76,02
<b>Netto</b>	<b>5.353.022,20</b>	<b>5.192.184,84</b>	<b>-160.837,36</b>	<b>-3,00</b>

Funzione 12 Spese relative a servizi produttivi. Si registra un decremento del 40,02% dovuto ad una ridefinizione dei contributi ad enti di natura economica e a minori interessi passivi sull'indebitamento in ammortamento.

<b>Funzione 12 - Servizi produttivi</b>				
	<b>Assestato 2014</b>	<b>Previsioni 2015</b>	<b>Differenza</b>	<b>%</b>
Lordo	521.664,18	312.881,77	-208.782,41	-40,02
Finalizzati	0,00	0,00	0,00	
<b>Netto</b>	<b>521.664,18</b>	<b>312.881,77</b>	<b>-208.782,41</b>	<b>-40,02</b>

**Le predette funzioni nel bilancio sono suddivise per interventi, complessivamente articolati come segue:**

Intervento 1 – personale: la spesa netta prevista registra un decremento dello 0,40% rispetto all'assestato 2014.

<b>Intervento 1 - Personale</b>				
	<b>Assestato 2014</b>	<b>Previsioni 2015</b>	<b>Differenza</b>	<b>%</b>
Lordo	172.328.891,14	171.252.473,36	-1.076.417,78	-0,62
Finalizzati	3.338.012,09	2.939.397,80	-398.614,29	-11,94
<b>Netto</b>	<b>168.990.879,05</b>	<b>168.313.075,56</b>	<b>-677.803,49</b>	<b>-0,40</b>

Intervento 2 – acquisto beni e/o servizi: la spesa netta presenta un decremento del 13,65%.

<b>Intervento 2 - Acquisto di beni di consumo e/o materie prime</b>				
	<b>Assestato 2014</b>	<b>Previsioni 2015</b>	<b>Differenza</b>	<b>%</b>
Lordo	4.767.448,36	4.183.897,32	-583.551,04	-12,24
Finalizzati	372.022,73	388.500,00	16.477,27	4,43
<b>Netto</b>	<b>4.395.425,63</b>	<b>3.795.397,32</b>	<b>-600.028,31</b>	<b>-13,65</b>

Intervento 3 – prestazioni di servizi: la spesa netta presenta un decremento dell'1,04%.

<b>Intervento 3 - Prestazioni di servizi</b>				
	<b>Assestato 2014</b>	<b>Previsioni 2015</b>	<b>Differenza</b>	<b>%</b>
Lordo	335.017.510,58	330.027.762,90	-4.989.747,68	-1,49
Finalizzati	47.414.255,22	45.408.905,48	-2.005.349,74	-4,23
<b>Netto</b>	<b>287.603.255,36</b>	<b>284.618.857,42</b>	<b>-2.984.397,94</b>	<b>-1,04</b>

Intervento 4 – Utilizzo beni di terzi: l'onere per affitti, noleggi e canoni è sostanzialmente stabile, con un incremento dello 0,62% rispetto a quanto assestato nel 2014.

<b>Intervento 4 - Utilizzo di beni di terzi</b>				
	<b>Assestato 2014</b>	<b>Previsioni 2015</b>	<b>Differenza</b>	<b>%</b>
Lordo	3.432.271,96	3.453.651,19	21.379,23	0,62
Finalizzati	0,00	0,00	0,00	0,00
<b>Netto</b>	<b>3.432.271,96</b>	<b>3.453.651,19</b>	<b>21.379,23</b>	<b>0,62</b>

Intervento 5 – Contributi e trasferimenti: la spesa per trasferimenti presenta un decremento del 3,74% rispetto all'assestato 2014.

Gli scostamenti dei contributi per il 2015 rispetto all'anno precedente, distinti per funzioni, sono i seguenti:

<b>Funzioni</b>	<b>2014</b>	<b>2015</b>	<b>Differenza</b>	<b>%</b>
1 Funzioni generali di amministrazione, gestione, controllo	4.413.450,67	1.858.650,00	-2.554.800,67	-57,89
3 Funzioni di polizia locale	7.285,00	24.295,00	17.010,00	233,49
4 Funzioni di istruzione pubblica	2.606.461,36	1.979.100,00	-627.361,36	-24,07
5 Funzioni relative alla cultura e ai beni culturali	10.356.850,57	10.212.964,57	-143.886,00	-1,39
6 Funzioni nel settore sportivo e ricreativo	2.000.507,59	2.294.700,00	294.192,41	14,71
7 Funzioni nel campo turistico	33.000,00	323.000,00	290.000,00	878,79
8 Funzioni nel campo della viabilità e dei trasporti	19.442.390,18	19.902.771,27	460.381,09	2,37
9 Funzioni riguardanti la gestione del territorio e dell'ambiente	1.032.007,86	571.650,00	-460.357,86	-44,61
10 Funzioni nel settore sociale	7.815.866,75	9.957.912,92	2.142.046,17	27,41
11 Funzioni nel campo dello sviluppo economico	1.351.563,86	282.997,32	-1.068.566,54	-79,06
12 Funzioni relativi ai settori produttivi	500.000,00	300.000,00	-200.000,00	-40,00
<b>Totale</b>	<b>49.559.383,84</b>	<b>47.708.041,08</b>	<b>-1.851.342,76</b>	<b>-3,74</b>

Intervento 6 – interessi passivi e oneri finanziari: si registra un decremento del 10,64%, dovuto ai minori interessi passivi sui mutui.

<b>Intervento 6 - Interessi passivi e oneri finanziari diversi</b>				
	<b>Assestato 2014</b>	<b>Previsioni 2015</b>	<b>Differenza</b>	<b>%</b>
Lordo	20.288.867,98	18.130.426,23	-2.158.441,75	-10,64
Finalizzati	0,00	0,00	0,00	0,00
<b>Netto</b>	<b>20.288.867,98</b>	<b>18.130.426,23</b>	<b>-2.158.441,75</b>	<b>-10,64</b>

Intervento 7 – imposte e tasse: la previsione netta registra un decremento dell'8,97%.

<b>Intervento 7 - Imposte e tasse</b>				
	<b>Assestato 2014</b>	<b>Previsioni 2015</b>	<b>Differenza</b>	<b>%</b>
Lordo	14.214.043,05	17.946.516,36	3.732.473,31	26,26
Finalizzati	112.302,87	5.109.517,16	4.997.214,29	4.449,77
<b>Netto</b>	<b>14.101.740,18</b>	<b>12.836.999,20</b>	<b>-1.264.740,98</b>	<b>-8,97</b>

Intervento 8 – oneri straordinari della gestione corrente: la caratteristica di queste spese è la straordinarietà e non ripetitività nel corso degli esercizi. Si evidenzia tuttavia il significativo incremento legato alla previsione del fondo passività potenziali a seguito del contenzioso, secondo i nuovi principi della contabilità armonizzata.

<b>Intervento 8 - Oneri straordinari della gestione corrente</b>				
	<b>Assestato 2014</b>	<b>Previsioni 2015</b>	<b>Differenza</b>	<b>%</b>
Lordo	5.990.224,35	9.779.841,85	3.789.617,50	63,26
Finalizzati	0,00	0,00	0,00	0,00
<b>Netto</b>	<b>5.990.224,35</b>	<b>9.779.841,85</b>	<b>3.789.617,50</b>	<b>63,26</b>

Intervento 10 – Fondo svalutazione crediti: vi è allocato il fondo crediti dubbia esigibilità relativo alle entrate di dubbia e difficile esazione, individuate al punto 1.4 della presente relazione, previsto in ottemperanza delle regole stabilite dal principio contabile di competenza finanziaria.

<b>Intervento 10- Fondo svalutazione crediti</b>				
	<b>Assestato 2014</b>	<b>Previsioni 2015</b>	<b>Differenza</b>	<b>%</b>
	1.199.183,00	12.298.524,39	11.099.341,39	925,58

Intervento 11 – fondo di riserva: l'ammontare del fondo rispetta i limiti previsti dalle disposizioni vigenti.

<b>Intervento 11 - Fondo di riserva</b>				
	<b>Assestato 2014</b>	<b>Previsioni 2015</b>	<b>Differenza</b>	<b>%</b>
	2.868.644,31	4.077.520,29	1.208.875,98	42,14

### 3.1.1 NOTA INFORMATIVA SULL'IMPIEGO DELLE RISORSE DERIVANTI DAGLI INTROITI DELL'IMPOSTA DI SOGGIORNO

I comuni capoluogo di provincia, ai sensi dell'art. 4 del D.Lgs. 23/2011, possono istituire un'imposta di soggiorno a carico di coloro che alloggiano nelle strutture ricettive ubicate sul proprio territorio, da applicare, secondo criteri di gradualità in proporzione al prezzo, sino a euro 5 per notte di soggiorno. Il gettito è destinato al finanziamento di interventi in materia di turismo, manutenzione, fruizione e recupero dei beni culturali e ambientali locali, nonché dei relativi servizi pubblici locali.

Il Comune di Firenze, con provvedimento adottato dal Consiglio Comunale, in concomitanza all'approvazione del bilancio di previsione 2011, ha stabilito di istituire la predetta imposta a decorrere dal 1 luglio 2011, definendo le misure della medesima ed ha approvato il relativo regolamento.

All'art. 2 di quest'ultimo è previsto che il gettito dell'imposta è destinato, nel rispetto delle finalità stabilite dalla legge, a finanziare gli interventi previsti nel bilancio. Per l'esercizio in corso è stimata un'entrata di € 26.750.000,00 che si prevede di destinare alle seguenti finalità.

<b>INTERVENTI FINANZIATI</b>	<b>IMPORTO</b>
Contributo Fondazione Maggio Musicale Fiorentino	4.000.000,00
Contributo Istituto Vieusseux	700.000,00
Contributo Fondazione Palazzo Strozzi	750.000,00
Contributo Museo dei Ragazzi	0,00
Contributo Teatro della Pergola	1.250.000,00
Contributo Museo Stibbert	265.000,00
Contributo Museo Marino Marini	195.000,00
Realizzazione eventi culturali	760.515,99
Gestione Biblioteca delle Oblate	2.100.000,00
Servizi per gestione complesso Le Murate	20.000,00
Servizi di informazione turistica e di promozione turistico-congressuale	1.043.000,00
Contributi a istituzioni operanti nel campo della cultura	559.000,00
Servizi per fruizione dei beni culturali	2.788.566,65
Contributi a istituzioni operanti nel campo della moda e del turismo	330.534,58
Manutenzione patrimonio arboreo	2.664.391,12
Manutenzione ordinaria patrimonio storico-monumentale	2.930.662,66
Oneri gestione trasporto pubblico locale	6.393.329,00
<b>TOTALE</b>	<b>26.750.000,00</b>

### 3.1.2 NOTA INFORMATIVA SULL'IMPIEGO DELLE RISORSE DERIVANTI DAGLI INTROITI DEL TRIBUTO SUI SERVIZI INDIVISIBILI (TASI)

La Legge di Stabilità 2014 (Legge 27 dicembre 2013 n. 147) all'art. 1, comma 639, ha istituito la IUC (Imposta Unica Comunale), costituita di tre componenti: l'IMU (Imposta Municipale propria), la TARI (Tassa sui Rifiuti) e la TASI (Tributo per i Servizi Indivisibili), aventi ognuna una propria disciplina ed autonomia applicativa.

Con regolamento approvato dal Consiglio comunale il Comune di Firenze ha disciplinato il tributo, prevedendone l'applicazione agli immobili destinati ad abitazione principale, non soggetti ad IMU. Risultano esclusi quelli appartenenti a categorie considerate di "lusso" (soggetti ad IMU).

L'articolo 1, comma 682, lettera b), paragrafo 2, della sopracitata Legge, determina altresì che debbano essere individuati i servizi indivisibili con l'indicazione analitica, per ciascuno di essi, dei relativi costi alla cui copertura la TASI è diretta.

Il gettito del tributo previsto per il 2015 ammonta a € 42.000.000,00. Esso è destinato alla copertura dei seguenti servizi indivisibili:

SERVIZI	TIPOLOGIA DI SPESA	IMPORTO
Polizia locale, pubblica sicurezza e protezione civile	Quota parte costo lordo del personale	5.932.430,23
Servizi di gestione dell'ambiente	Costo lordo del personale	8.053.442,98
Servizi bibliotecari	Acquisto di beni	125.000,00
	Prestazioni di servizi	136.000,00
Servizi demografici e stato civile	Costo lordo del personale	4.109.720,58
	Acquisto di beni	39.000,00
	Prestazioni di servizi	53.500,00
Servizi socio-assistenziali	Prestazioni di servizi socio-assistenziali rivolti alla collettività in maniera indifferenziata (minori, sostegno alla famiglia, inclusione sociale, marginalità, cimiteri)	17.933.483,95
	Contributi (minori, contrasto alle povertà)	5.617.422,26
<b>TOTALE</b>		<b>42.000.000,00</b>

### 3.2 LE SPESE IN CONTO CAPITALE

Le spese per investimenti sono rappresentate da opere pubbliche (i cui lavori sono inseriti nell'intervento acquisizione di beni immobili), procedure espropriative, acquisti di beni mobili inventariabili, hardware, software, incarichi professionali funzionali alla realizzazione degli investimenti oggetto di programmazione, trasferimenti e conferimenti di capitale. Nelle spese in conto capitale sono inserite anche le concessioni di crediti, posta speculare alle riscossioni di crediti inserite tra le entrate del titolo quarto.

Nelle tabelle sottostanti sono riepilogate le spese previste nel 2015 per funzioni con l'indicazione della connessa percentuale di incidenza di ciascuna sull'ammontare totale previsto e successivamente sono confrontate con i corrispondenti dati dei rendiconti relativi agli anni 2012 e 2013 e con quelli assestati 2014.

FUNZIONI	2015	%
FUNZIONE 01 - Amministrazione generale e controllo	5.503.315,42	3,51
FUNZIONE 02 - Giustizia	0,00	0,00
FUNZIONE 03 - Polizia locale	280.000,00	0,18
FUNZIONE 04 - Istruzione pubblica	20.722.117,92	13,23
FUNZIONE 05 - Cultura e beni culturali	26.736.739,77	17,07
FUNZIONE 06 - Sport ed attività ricreative	6.119.356,54	3,91
FUNZIONE 07 - Turismo	250.000,00	0,16
FUNZIONE 08 - Viabilità e trasporti	90.746.823,55	57,93
FUNZIONE 09 - Territorio ed ambiente	3.579.899,26	2,29
FUNZIONE 10 - Settore sociale	2.620.950,00	1,67
FUNZIONE 11 - Sviluppo economico	100.000,00	0,06
FUNZIONE 12 - Servizi produttivi	0,00	0,00
<b>Totale</b>	<b>156.659.202,46</b>	<b>100,00</b>

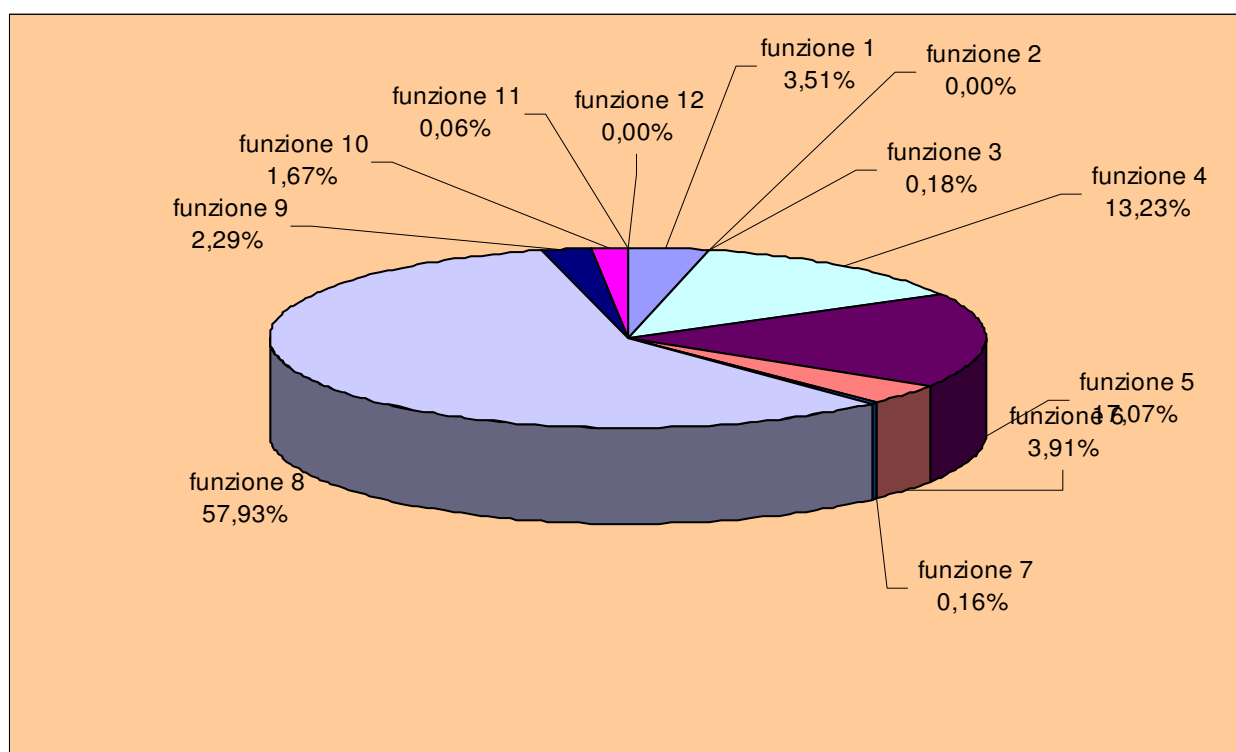

<b>FUNZIONI</b>	<b>2012</b>	<b>2013</b>	<b>2014</b>	<b>2015</b>
FUNZIONE 01 - Amministrazione generale e controllo	2.034.921,51	3.495.738,24	7.847.528,16	5.503.315,42
FUNZIONE 02 - Giustizia	178.663,91	0,00	0,00	0,00
FUNZIONE 03 - Polizia locale	0,00	102.910,08	480.000,00	280.000,00
FUNZIONE 04 - Istruzione pubblica	1.569.805,20	5.600.204,66	16.143.767,82	20.722.117,92
FUNZIONE 05 - Cultura e beni culturali	6.531.331,83	63.330.317,13	28.002.707,64	26.736.739,77
FUNZIONE 06 - Sport ed attività ricreative	434.816,81	3.397.596,09	1.917.548,65	6.119.356,54
FUNZIONE 07 - Turismo	0,00	600.000,00	50.000,00	250.000,00
FUNZIONE 08 - Viabilità e trasporti	9.963.105,52	38.345.493,92	87.400.744,67	90.746.823,55
FUNZIONE 09 - Territorio ed ambiente	3.038.301,50	4.516.363,04	6.686.133,42	3.579.899,26
FUNZIONE 10 - Settore sociale	687.000,00	1.361.175,99	1.854.172,18	2.620.950,00
FUNZIONE 11 - Sviluppo economico	315.000,00	689.276,56	393.171,04	100.000,00
FUNZIONE 12 - Servizi produttivi	0,00	0,00	0,00	0,00
<b>Totale</b>	<b>24.752.946,28</b>	<b>121.439.075,71</b>	<b>150.775.773,58</b>	<b>156.659.202,46</b>

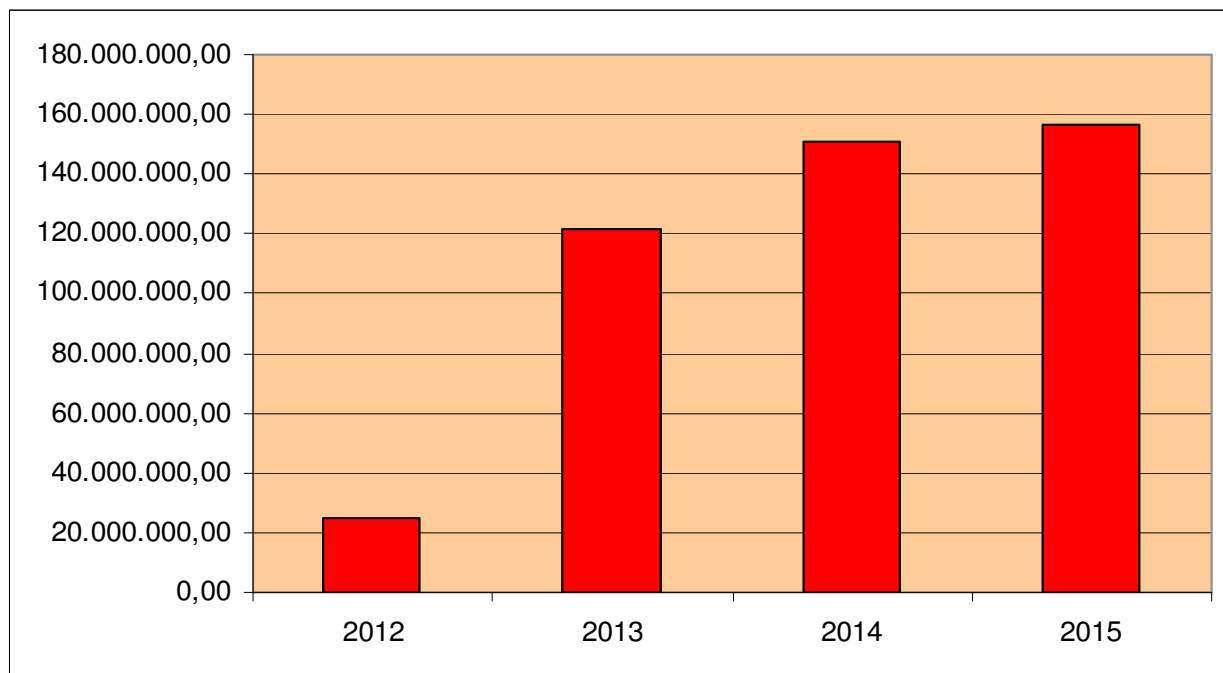

Nella tabella seguente è illustrato il confronto tra le spese previste nel bilancio 2015, suddivise per funzioni e gli importi assestati 2014, con le relative percentuali di scostamento.

<b>FUNZIONI</b>	<b>2014</b>	<b>2015</b>	<b>Differenza</b>	<b>%</b>
1 Funzioni generali di amministrazione, gestione, controllo	7.847.528,16	5.503.315,42	-2.344.212,74	-29,87
2 Funzioni relative alla giustizia	0,00	0,00	0,00	0,00
3 Funzioni di polizia locale	480.000,00	280.000,00	-200.000,00	-41,67
4 Funzioni di istruzione pubblica	16.143.767,82	20.722.117,92	4.578.350,10	28,36
5 Funzioni relative alla cultura e ai beni culturali	28.002.707,64	26.736.739,77	-1.265.967,87	-4,52
6 Funzioni nel settore sportivo e ricreativo	1.917.548,65	6.119.356,54	4.201.807,89	219,12
7 Funzioni nel campo turistico	50.000,00	250.000,00	200.000,00	400,00
8 Funzioni nel campo della viabilità e dei trasporti	87.400.744,67	90.746.823,55	3.346.078,88	3,83
9 Funzioni riguardanti la gestione del territorio e dell'ambiente	6.686.133,42	3.579.899,26	-3.106.234,16	-46,46
10 Funzioni nel settore sociale	1.854.172,18	2.620.950,00	766.777,82	41,35
11 Funzioni nel campo dello sviluppo economico	393.171,04	100.000,00	-293.171,04	-74,57
12 Funzioni relativi ai settori produttivi	0,00	0,00	0,00	0,00
<b>Totale</b>	<b>150.775.773,58</b>	<b>156.659.202,46</b>	<b>5.883.428,88</b>	<b>3,90</b>

Per quanto attiene ai singoli interventi previsti da progettare nell'annualità 2015 si rinvia al volume "Piano degli investimenti". Di seguito vengono segnalati alcuni interventi significativi che influiscono sui principali incrementi previsti nel 2015 rispetto all'esercizio precedente.

Funzioni di istruzione pubblica:

rifacimento palestra ed opere di completamento nuova scuola Calvino € 2.100.000,00

rifacimento facciate e sostituzione infissi scuola Carducci € 1.206.000,00.

Funzioni nel settore sportivo e ricreativo:

realizzazione nuovo polo sport dell'acqua € 2.400.000,00

riqualificazione impianto sportivo La Trave € 1.000.000,00

Funzioni nel campo della viabilità e trasporti:

realizzazione dello svincolo terminale di Peretola € 1.350.000,00.



Nelle tabelle sottostanti sono riepilogate le spese previste nel 2015 per interventi con l'indicazione della percentuale di incidenza di ciascuna sull'ammontare totale previsto e successivamente sono confrontate con i corrispondenti dati dei rendiconti relativi agli anni 2012 e 2013 e assestati 2014.

INTERVENTI	2015	%
1 - Acquisizione di beni immobili	117.200.402,84	74,81
2 - Espropri e servitù onerose	459.741,42	0,29
3 - Acquisto di beni specifici per realizzazioni in economia	0,00	0,00
4 - Utilizzo beni di terzi per realizzazioni in economia	0,00	0,00
5 - Acquisizione beni mobili, macchine ed attrezzature tecnico scientifiche	2.524.386,00	1,61
6 - Incarichi professionali esterni	45.000,00	0,03
7 - Trasferimenti di capitale	36.329.672,20	23,19
8 - Partecipazioni azionarie	0,00	0,00
9 - Conferimenti di capitale	0,00	0,00
10 - Concessioni di crediti e anticipazioni	100.000,00	0,06
<b>Totale</b>	<b>156.659.202,46</b>	<b>100,00</b>

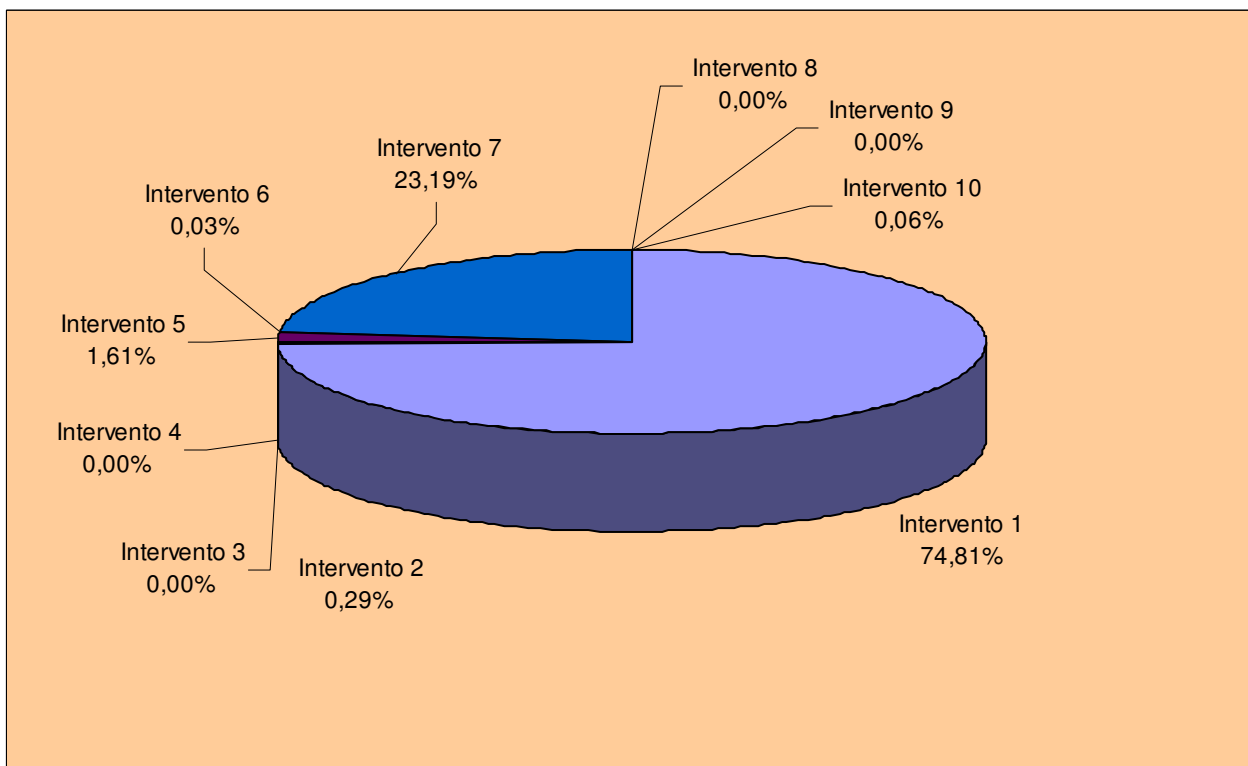

INTERVENTI	2012	2013	2014	2015
1 - Acquisizione di beni immobili	20.778.075,01	110.375.703,18	105.657.714,94	117.200.402,84
2 - Espropri e servitù onerose	0,00	1.895.092,68	3.085.537,80	459.741,42
3 - Acquisto di beni specifici per realizzazioni in economia	0,00	0,00	0,00	0,00
4 - Utilizzo beni di terzi per realizzazioni in economia	0,00	0,00	0,00	0,00
5 - Acquisizione beni mobili, macchine ed attrezzature tecnico scientifiche	1.459.299,30	4.205.051,15	3.430.500,00	2.524.386,00
6 - Incarichi professionali esterni	712.641,97	3.365.854,45	3.039.900,33	45.000,00
7 - Trasferimenti di capitale	1.326.763,60	1.597.374,25	35.462.120,51	36.329.672,20
8 - Partecipazioni azionarie	0,00	0,00	0,00	0,00
9 - Conferimenti di capitale	0,00	0,00	0,00	0,00
10 - Concessioni di crediti e anticipazioni	476.166,40	0,00	100.000,00	100.000,00
<b>Totale</b>	<b>24.752.946,28</b>	<b>121.439.075,71</b>	<b>150.775.773,58</b>	<b>156.659.202,46</b>

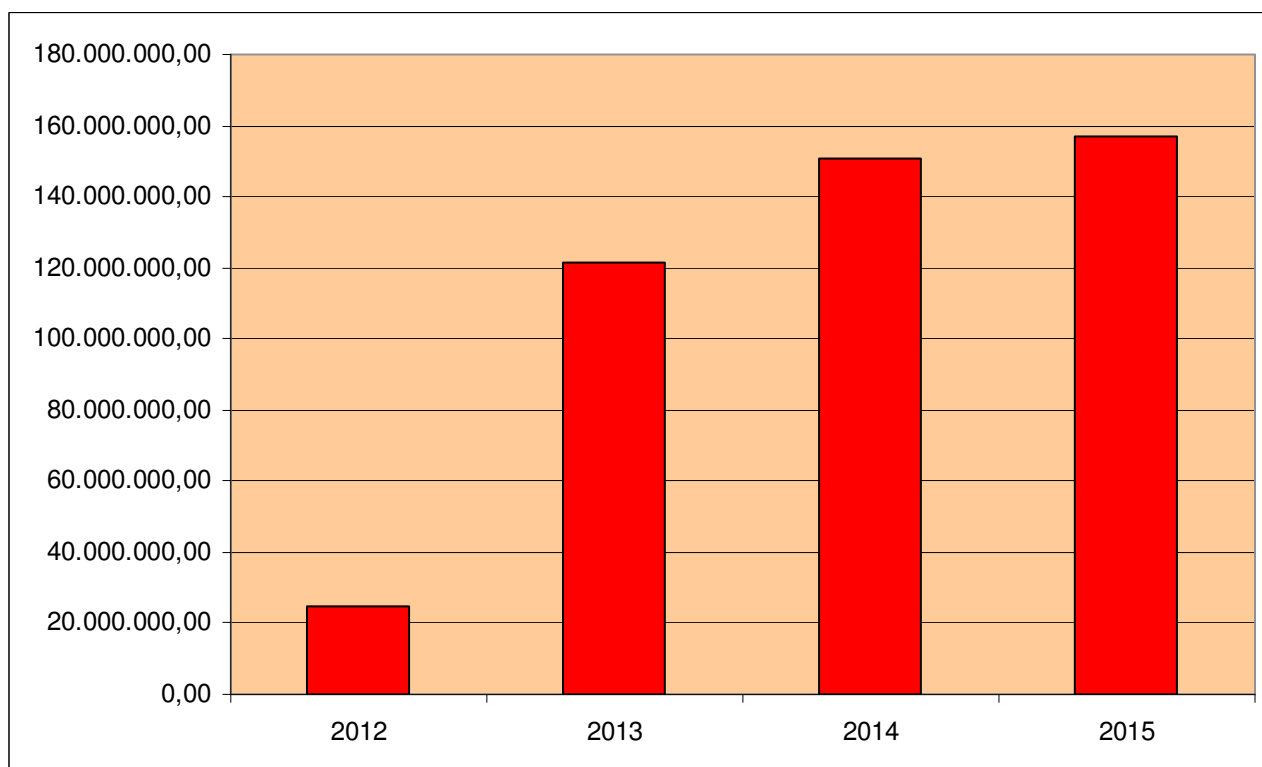

### 3.3 LE SPESE PER RIMBORSO PRESTITI

Sono rappresentate dalle spese sia per la restituzione dell'indebitamento (mutui, aperture di credito e prestiti obbligazionari) già contratto negli anni precedenti (quota capitale), che per la restituzione delle anticipazioni a breve termine (anticipazione di Tesoreria), qualora si rendessero necessarie.

Di seguito sono riportati gli importi di spesa relativi al 2015 distinti per interventi e l'incidenza di ognuno di loro sul totale.

INTERVENTI	2015	%
Intervento 1 -Rimborso per anticipazioni di cassa	258.082.000,00	88,19
Intervento 2 - Rimborso di finanziamenti a breve termine	0,00	0,00
Intervento 3 - Rimborso di quota capitale di mutui e prestiti	27.512.602,70	9,40
Intervento 4 - Rimborso di prestiti obbligazionari	7.058.861,22	2,41
Intervento 5 - Rimborso di quota capitale di debiti pluriennali	0,00	0,00
<b>Totale</b>	<b>292.653.463,92</b>	<b>100,00</b>

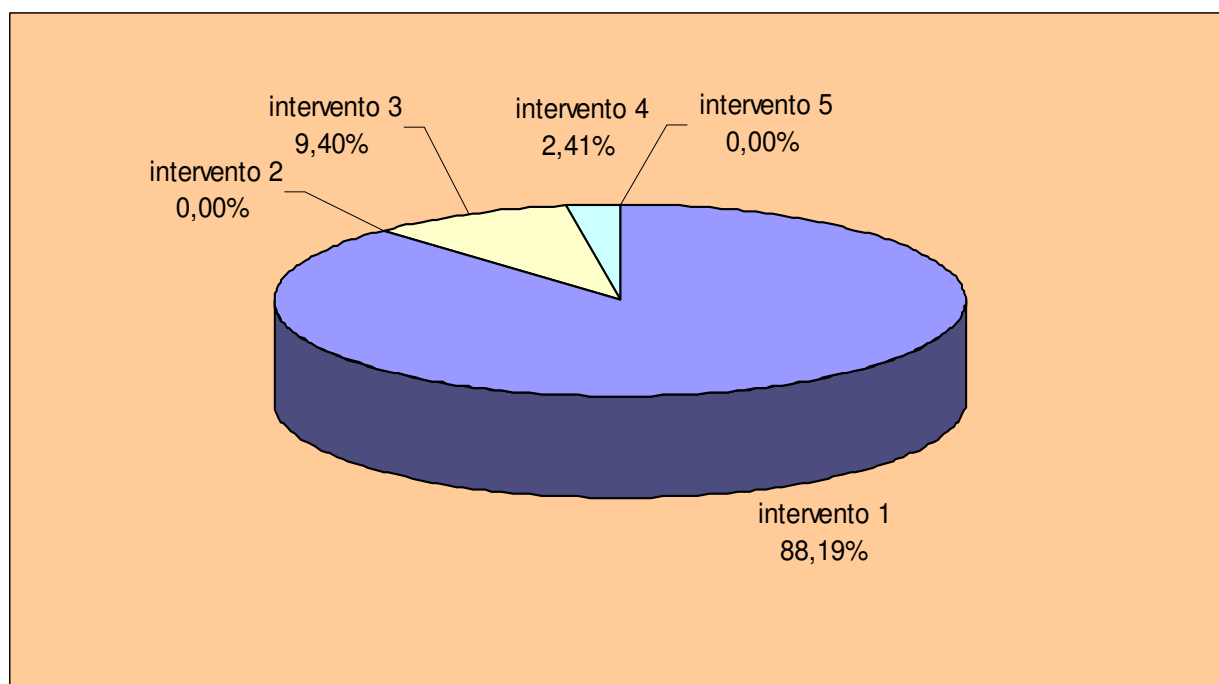

Qui di seguito le previsioni 2015 sono confrontate con i dati dei rendiconti relativi agli anni 2012 e 2013 e con quelli assestati 2014.

La notevole differenza del dato per il 2014 e 2015 rispetto ai precedenti esercizi è dovuta al fatto che, in questi ultimi, l'Ente non ha mai fatto ricorso all'anticipazione di Tesoreria e, pertanto, la relativa somma, presente in sede di previsione, non risulta poi impegnata. Risulta invece presente nell'anno 2014, di cui si considerano le previsioni assestate, e nelle previsioni 2015.

INTERVENTI		2012	2013	2014	2015
1	Rimborso per anticipazioni di cassa	0,00	0,00	157.523.001,00	258.082.000,00
2	Rimborso di finanziamenti a breve termine	0,00	0,00	0,00	0,00
3	Rimborso di quota capitale di mutui e prestiti	35.186.715,80	25.247.164,96	26.380.080,74	27.512.602,70
4	Rimborso di prestiti obbligazionari	11.031.696,70	11.111.326,44	10.463.230,47	7.058.861,22
5	Rimborso di quota capitale di debiti pluriennali	0,00	0,00	0,00	0,00
<b>Totale</b>		<b>46.218.412,50</b>	<b>36.358.491,40</b>	<b>194.366.312,21</b>	<b>292.653.463,92</b>

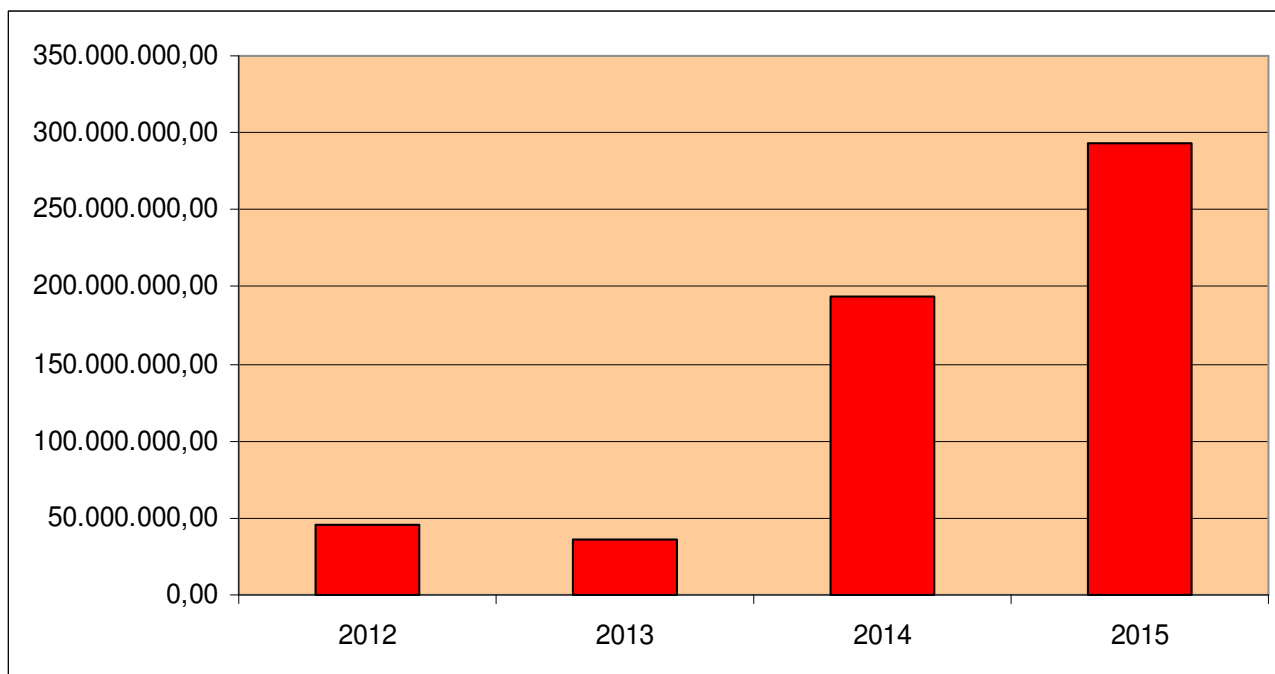

### 3.4 LE SPESE PER SERVIZI PER CONTO DI TERZI

Il titolo IV comprende le spese derivanti da operazioni o da servizi effettuati per conto di terzi. Nelle tabelle seguenti sono riportati gli importi con l'indicazione della percentuale di incidenza di ciascun intervento sul volume complessivo del titolo IV, il confronto con i dati dei rendiconti degli anni 2012 e 2013 e con quelli assestati 2014.

Il significativo incremento nel 2015, presente anche nelle corrispondenti entrate del titolo VI, deriva dalla rappresentazione contabile dell'utilizzo degli incassi vincolati, come previsto dall'armonizzazione contabile.

INTERVENTI	2015	%
Intervento 1 - Ritenute previdenziali ed assistenziali al personale	18.100.000,00	3,61
Intervento 2 - Ritenute erariali	35.900.000,00	7,15
Intervento 3 - Altre ritenute al personale per conto di terzi	5.650.000,00	1,13
Intervento 4 - Restituzione di depositi cauzionali	300.000,00	0,06
Intervento 5 - Spese per servizi per conto di terzi	89.060.000,00	17,75
Intervento 6 - Anticipazione di fondi per il servizio economato	2.000.000,00	0,40
Intervento 7 - Restituzione di depositi per spese contrattuali	350.800.000,00	69,91
<b>Totale</b>	<b>501.810.000,00</b>	<b>100,00</b>

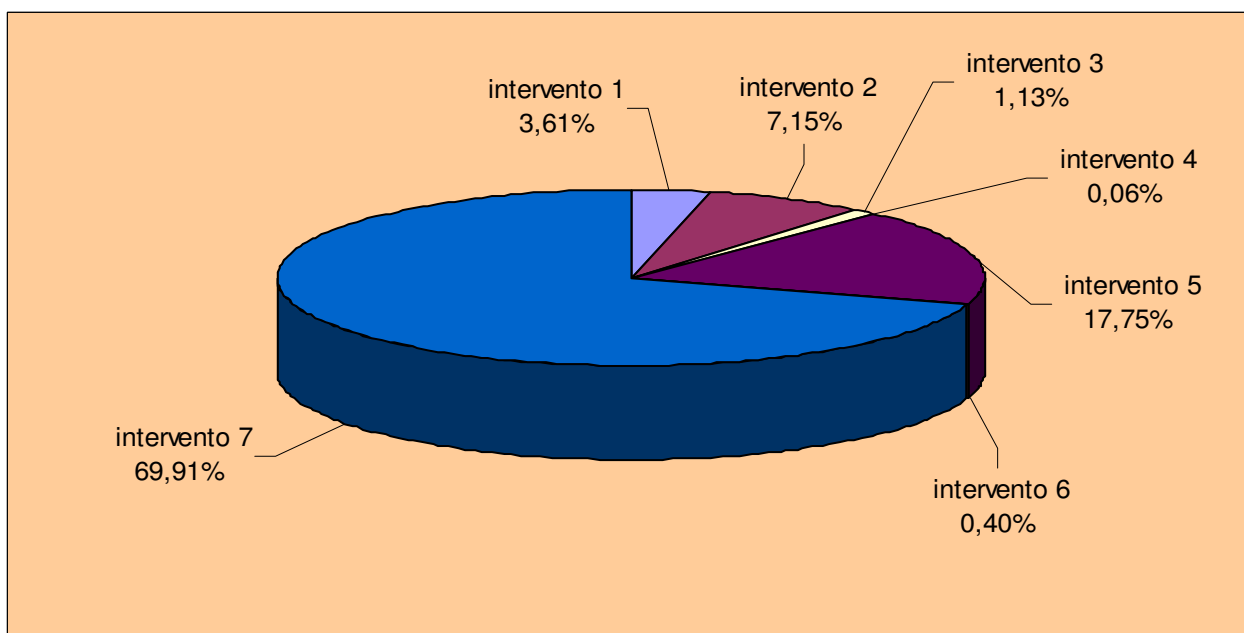

<b>INTERVENTI</b>	<b>2012</b>	<b>2013</b>	<b>2014</b>	<b>2015</b>
INTERVENTO 1 - Ritenute previdenziali ed assistenziali	14.863.710,64	13.697.107,68	18.100.000,00	18.100.000,00
INTERVENTO 2 - Ritenute erariali	27.679.299,95	23.806.690,32	35.900.000,00	35.900.000,00
INTERVENTO 3 - Altre ritenute al personale per conto terzi	4.588.101,91	4.304.417,60	6.150.000,00	5.650.000,00
INTERVENTO 4 - Depositi cauzionali	6.338,79	21.039,73	300.000,00	300.000,00
INTERVENTO 5 - Rimborso spese per servizi per conto terzi	8.273.969,76	13.075.315,26	22.760.000,00	89.060.000,00
INTERVENTO 6 - Rimborso di anticipazione Fondi per servizio economato	864.489,48	850.148,60	2.000.000,00	2.000.000,00
INTERVENTO 7 - Depositi per spese contrattuali	196.985,82	99.526,99	800.000,00	350.800.000,00
<b>Totale</b>	<b>56.472.896,35</b>	<b>55.854.246,18</b>	<b>86.010.000,00</b>	<b>501.810.000,00</b>

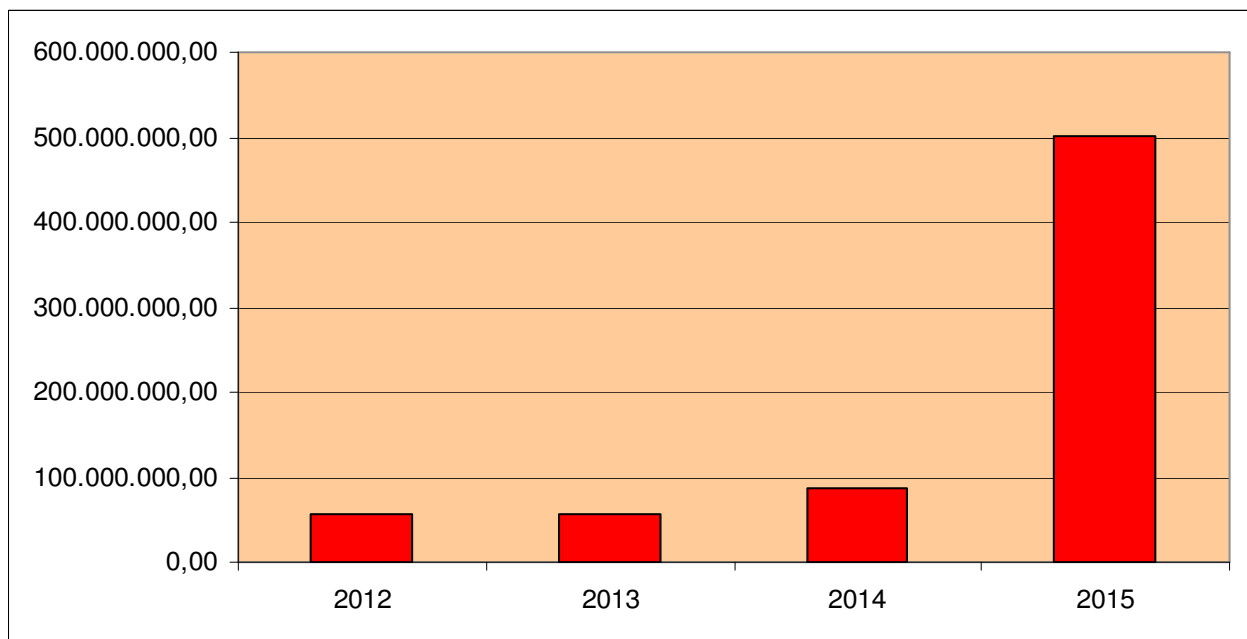

#### ***4. IL BILANCIO DI PREVISIONE PER INDICI***





#### **4. IL BILANCIO DI PREVISIONE PER INDICI**

Al fine di fornire al lettore ulteriori specificazioni, per una riflessione più approfondita e completa, in questo capitolo i dati del bilancio di previsione sono evidenziati per indici, che sono il risultato del confronto tra dati contabili ed extracontabili.

Gli indici facenti riferimento alla popolazione sono stati costruiti sulla base dei residenti:

- 375.479 risultanti al 31 dicembre 2013;
- 377.300 risultanti al 31 dicembre 2014.

Gli indici presi a riferimento sono i seguenti:

##### **Entrate**

- a) autonomia finanziaria
- b) autonomia impositiva
- c) pressione finanziaria
- d) pressione tributaria
- e) autonomia tariffaria propria
- f) intervento erariale pro-capite
- g) intervento regionale pro-capite

##### **Spese**

- a) rigidità della spesa corrente
- b) incidenza degli interessi passivi sulle spese correnti
- c) incidenza delle spese del personale sulle spese correnti
- d) spesa media del personale
- e) percentuale di copertura delle spese correnti con trasferimenti dello Stato
- f) spesa corrente pro capite
- g) spesa d'investimento pro capite

Per ciascuno di essi, ai fini di consentire una visualizzazione dell'andamento nel tempo, il valore calcolato con riferimento alle previsioni dell'anno 2015 viene confrontato con i valori riferiti al consuntivo 2013 e con quelli assestati 2014.

## 4.1 ENTRATE

### a) Indice di autonomia finanziaria

E' ottenuto dal rapporto tra le entrate tributarie (titolo I) più extratributarie (titolo III) con il totale delle entrate correnti (titoli I, II e III). Mette in relazione le risorse del Comune di Firenze con quelle complessive di parte corrente ed evidenzia la sua capacità di acquisire autonomamente i finanziamenti necessari per la spesa. L'aumento dell'indice nel 2015 è dovuto ad un incremento delle entrate extratributarie di cui al titolo III, concomitante con una riduzione di quelle tributarie (ove è inserito il fondo di solidarietà comunale) di cui al titolo I e di quelle derivanti da trasferimenti di cui al titolo II.

		2013	2014	2015
Autonomia finanziaria =	$\frac{\text{titolo I + III entrata}}{\text{titolo I + II + III entrata}}$	0,84	0,87	0,89

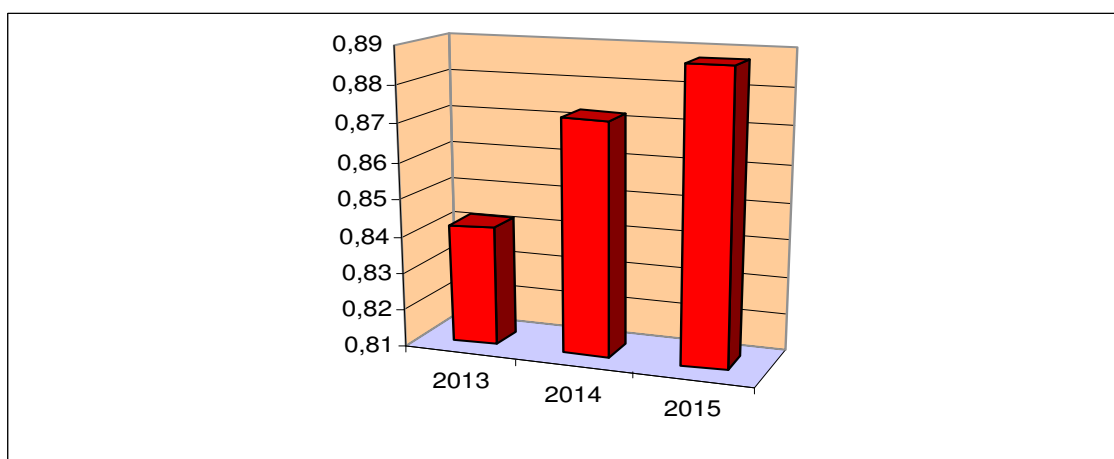

### b) Indice di autonomia impositiva

Misura quanta parte delle entrate correnti, esclusi i trasferimenti statali o da altri enti del settore pubblico allargato, sia determinata da entrate proprie di natura tributaria. Il decremento per il 2015 è dovuto alle medesime motivazioni di cui al punto a).

		2013	2014	2015
Autonomia impositiva =	$\frac{\text{titolo I}}{\text{titolo I + III entrata}}$	0,508	0,558	0,537

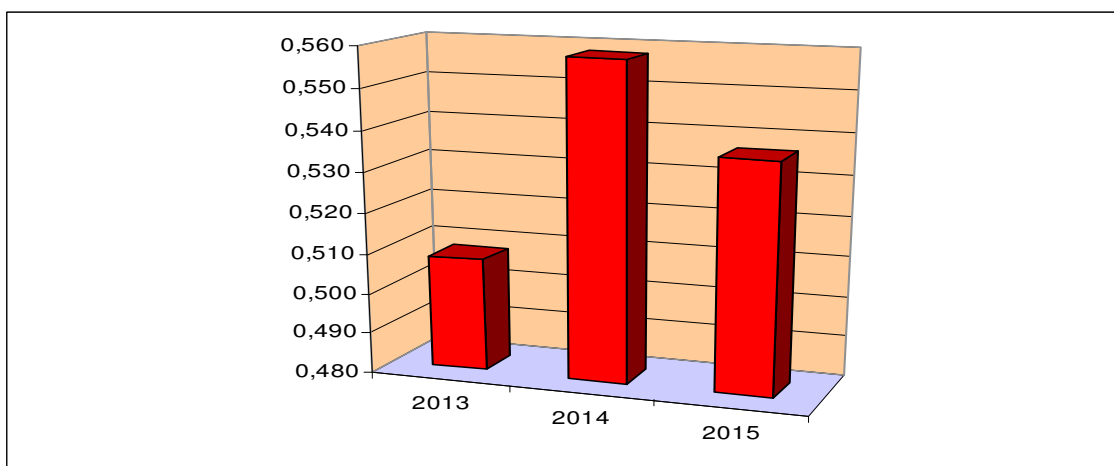

### c) indice di pressione finanziaria

Esprime la pressione fiscale esercitata dall'Ente e dallo Stato sulla popolazione residente.

Il decremento per il 2015 è dovuto alla prevista diminuzione delle entrate tributarie e da trasferimenti.

		2013	2014	2015
Pressione finanziaria =	$\frac{\text{titolo I} + \text{titolo II}}{\text{popolazione}}$	1.098,82	1.159,76	1.112,33

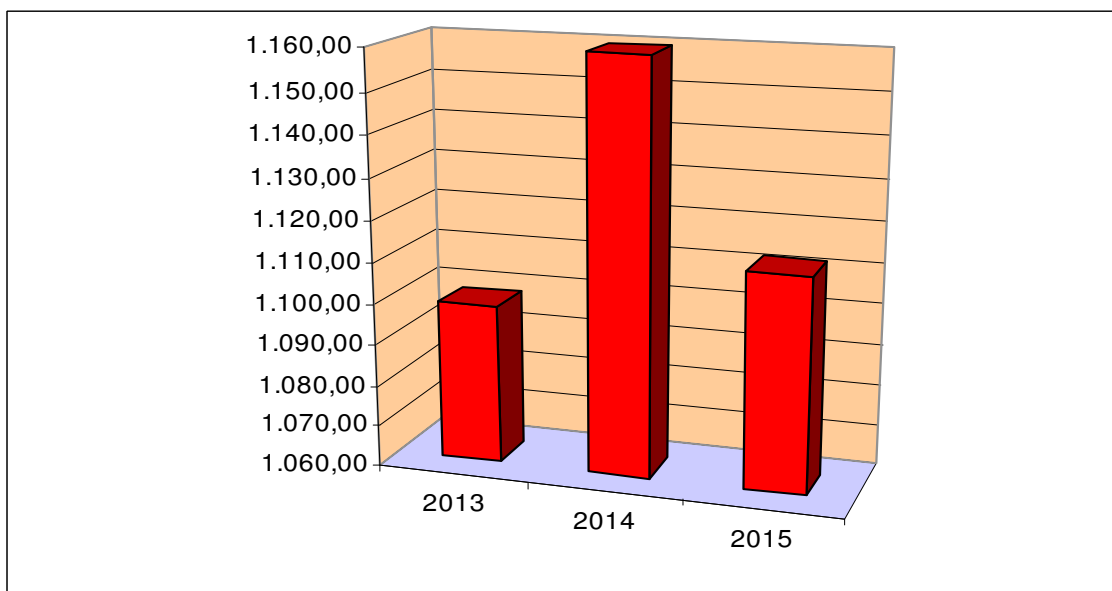

### d) Indice di pressione tributaria

Ottenuto rapportando le entrate tributarie al numero degli abitanti, evidenzia il carico fiscale mediamente imposto a ciascun abitante per il funzionamento dell'ente. Il decremento per il 2015 è da imputare alla prevista riduzione delle entrate tributarie.

		2013	2014	2015
Pressione tributaria =	$\frac{\text{titolo I}}{\text{popolazione}}$	838,37	944,03	919,02

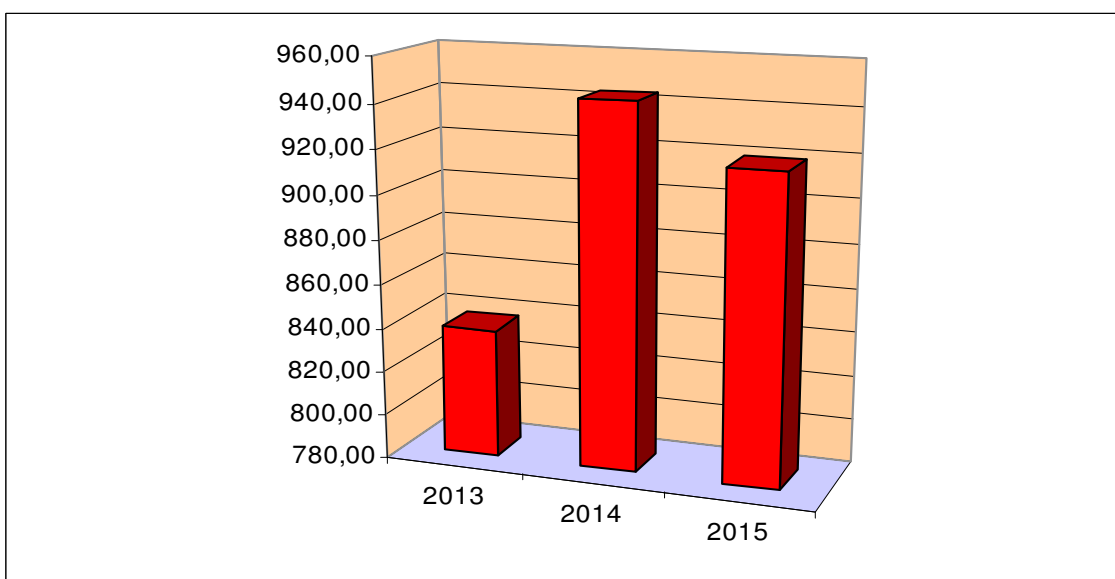

### e) Indice di autonomia tariffaria propria

Questo indice è complementare al precedente ed evidenzia la partecipazione delle entrate proprie nella formazione delle entrate correnti. In questo caso l'indice per il 2015 registra un incremento, dovuto alle medesime motivazioni di cui al punto a).

	2013	2014	2015
Autonomia tariffaria propria = $\frac{\text{titolo III}}{\text{titolo I + II + III}}$	0,334	0,314	0,350

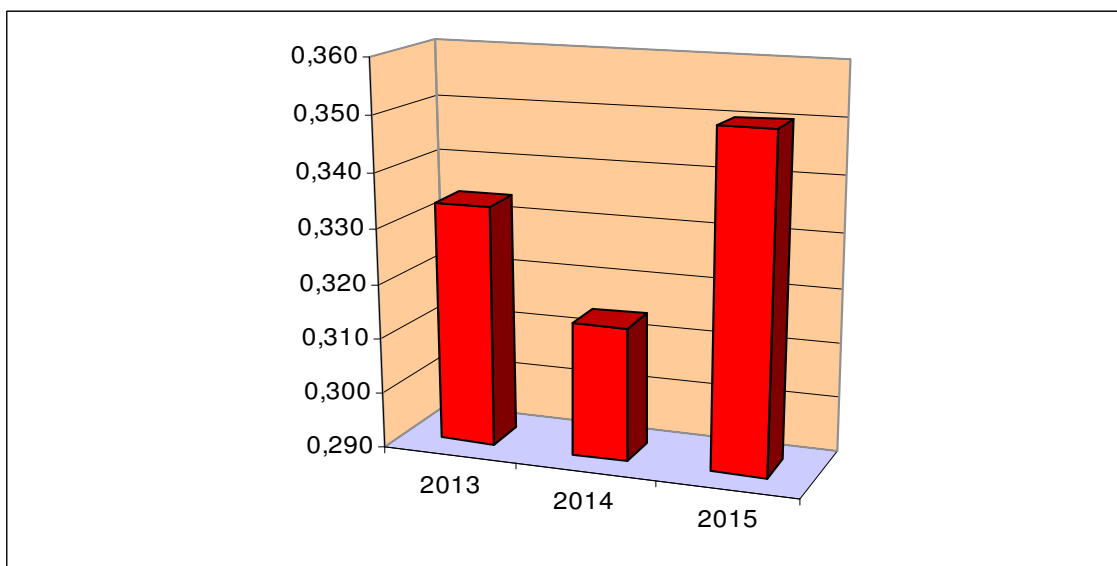

### f) Indice di intervento erariale pro capite

E' un indice per rilevare l'acquisizione di risorse da parte dell'ente locale e misura la somma media erogata dallo Stato per ogni cittadino residente, destinata a spese strutturali e a servizi pubblici. La notevole riduzione per il 2015, è dovuta alla prevista diminuzione dei trasferimenti erariali.

	2013	2014	2015
Intervento erariale pro capite = $\frac{\text{Trasferimenti erariali}}{\text{popolazione}}$	145,27	82,39	66,86

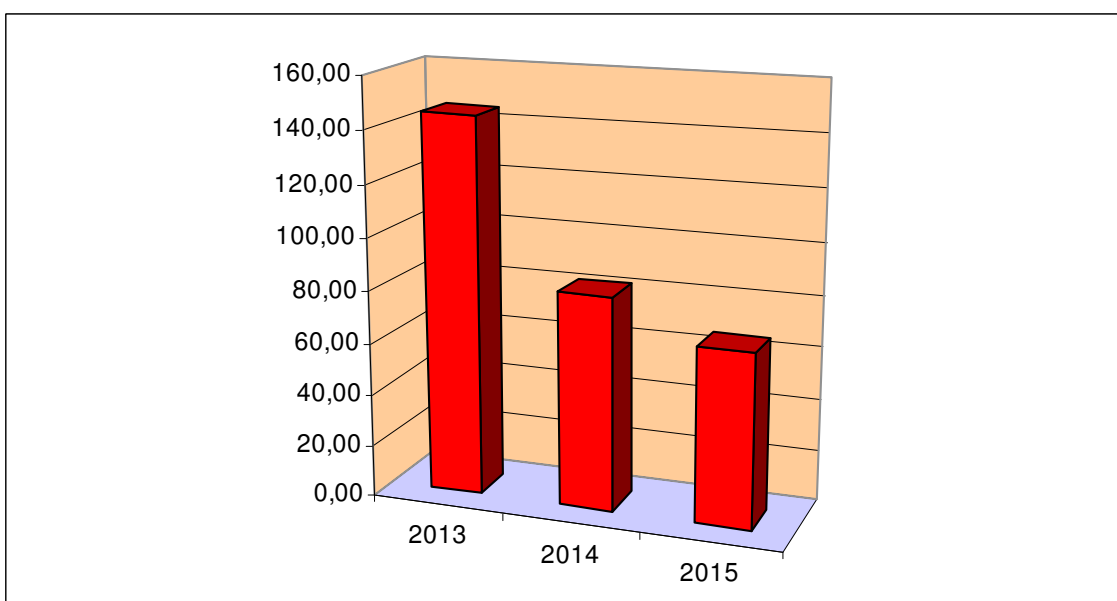

**g) Indice di intervento regionale pro capite**

Evidenzia la partecipazione della Regione Toscana alle spese di struttura e dei servizi di ciascun cittadino del Comune. Nel 2015 si registra incremento rispetto agli esercizi precedenti, per effetto dei maggiori trasferimenti previsti.

		2013	2014	2015
Intervento regionale pro capite	Trasferimenti regionali	81,08	86,95	89,66
	popolazione			

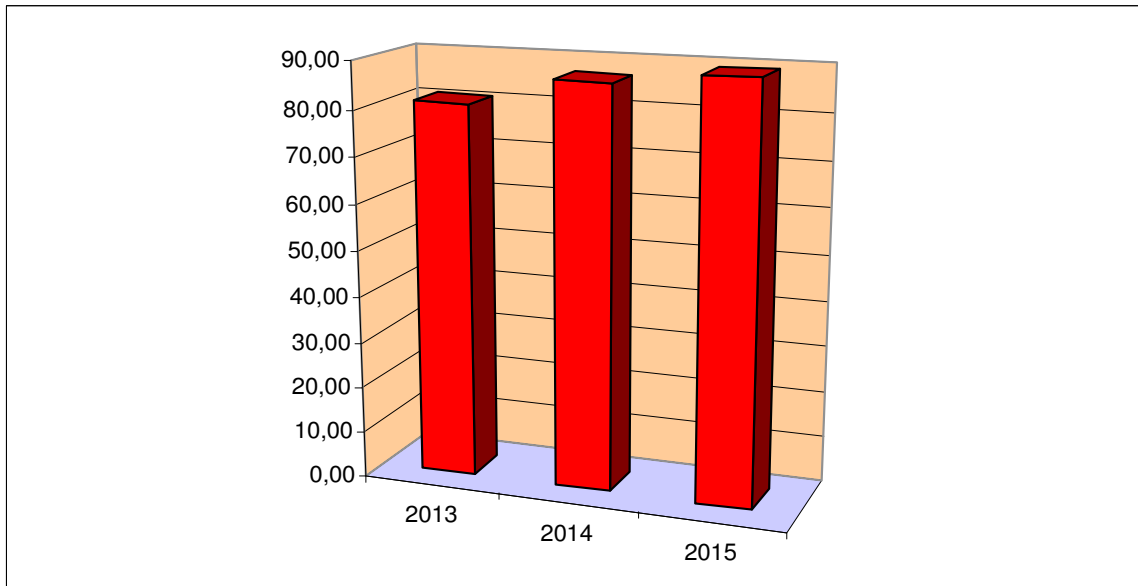

## 4.2 SPESE

### a) Indice di rigidità della spesa corrente

Misura l'incidenza delle spese fisse (personale ed interessi) sul totale delle spese correnti. Nel 2015 l'indice si riduce per effetto delle minori previsioni di spesa riguardo personale ed interessi.

	2013	2014	2015
Rigidità della spesa corrente $\frac{\text{personale + interessi}}{\text{titolo I spesa}}$	0,33	0,32	0,31

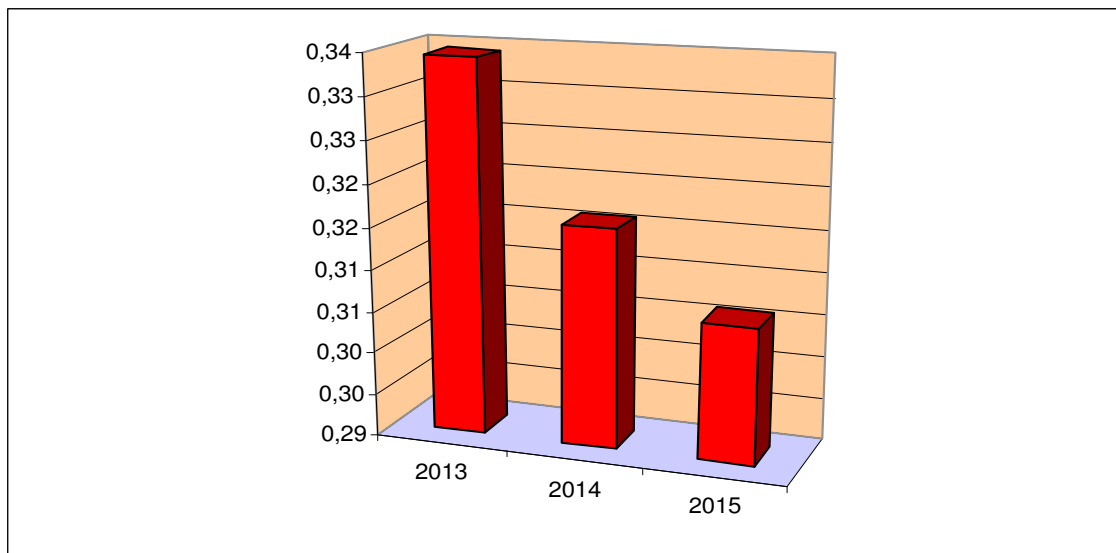

### b) Indice di incidenza degli interessi passivi sulle spese correnti

Tale indice è complementare al precedente in quanto misura parte del medesimo, ovvero l'incidenza delle spese per interessi passivi sul totale delle spese correnti. Il decremento dell'indice per il 2015 è dovuto alla diminuzione delle spese previste per interessi.

	2013	2014	2015
Incidenza degli interessi passivi sulle spese correnti $\frac{\text{interessi passivi}}{\text{titolo I spesa}}$	0,037	0,033	0,029

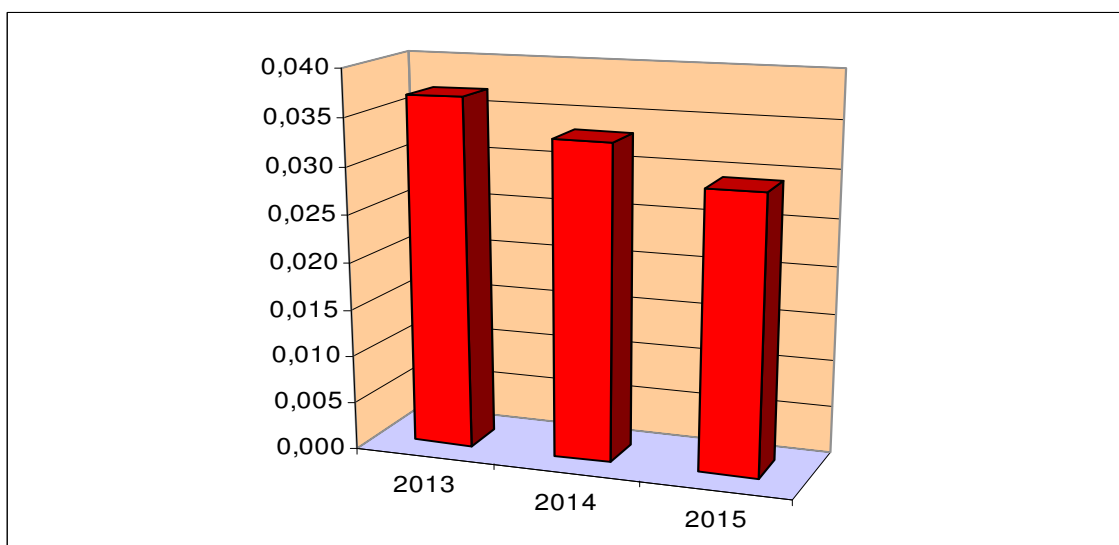

### c) Indice di incidenza delle spese del personale sulle spese correnti

Anche questo è complementare all'indice a) in quanto misura parte del medesimo, ovvero l'incidenza delle spese per il personale sul totale delle spese correnti. Il decremento dell'indice per il 2015 è dovuto alla diminuzione della spesa prevista per il personale.

		2013	2014	2015
Incidenza del personale sulle spese correnti	Personale	29,737	28,266	27,672
	titolo I spesa			

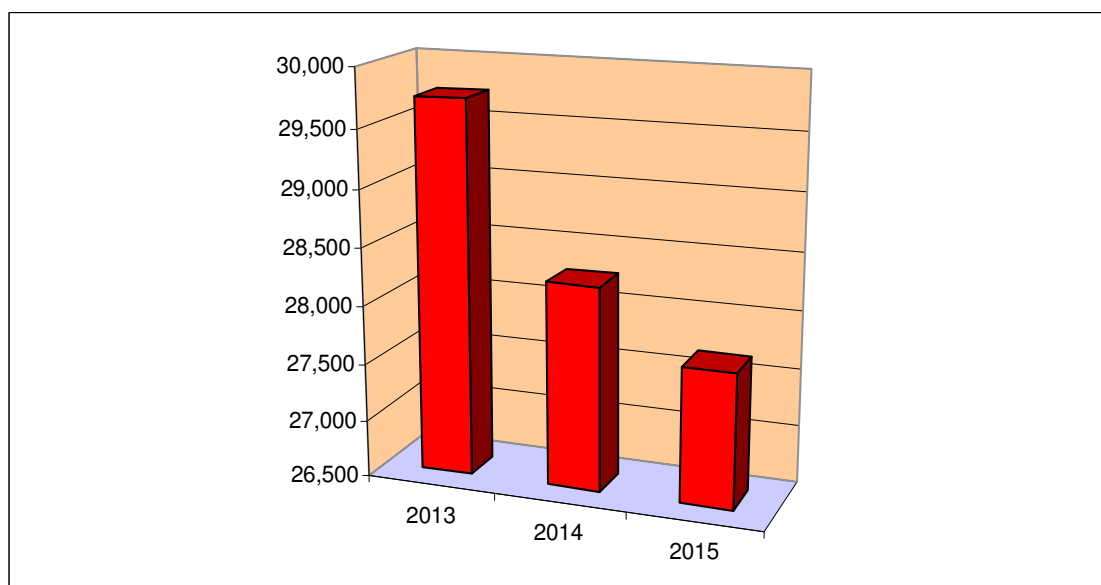

### d) Indice di spesa media del personale

Ad integrazione delle informazioni fornite dall'indice precedente, con il presente viene evidenziato l'andamento della spesa media pro capite per dipendente nel triennio.

		2013	2014	2015
Spesa media per il personale	Spese del personale	37.232,35	37.020,17	36.788,93
	n. dipendenti			

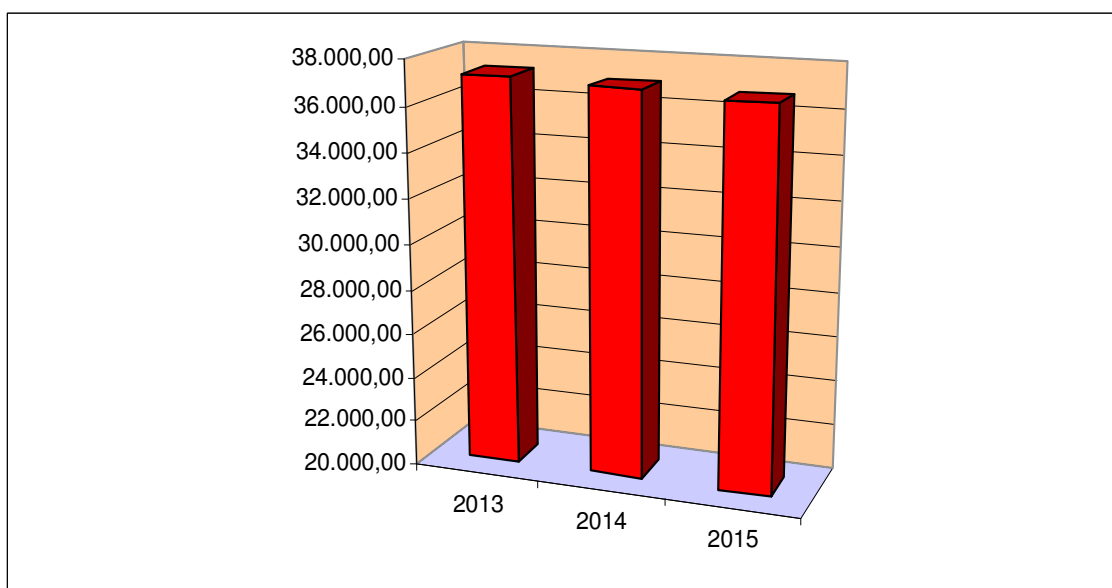

**e) Indice di percentuale di copertura delle spese correnti con trasferimenti dallo Stato, dalla Regione e da altri enti del settore pubblico allargato**

Questo indice evidenzia l'andamento della compartecipazione degli enti pubblici alla ordinaria gestione dell'ente. Il decremento che si registra per il 2015 è dovuto sia alla riduzione delle entrate da trasferimenti, che all'incremento delle spese correnti.

		2013	2014	2015
Copertura spese correnti con trasferimenti	titolo II entrata	0,167	0,134	0,118
	titolo I spesa			

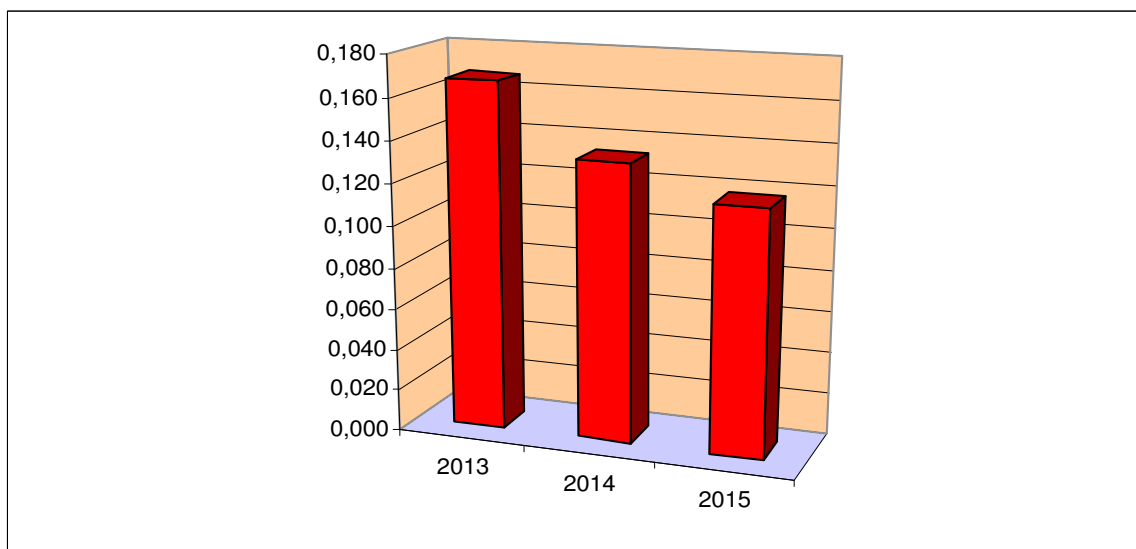

**f) Indice di spesa corrente pro capite**

Misura l'entità della spesa corrente sostenuta, per ogni cittadino, per l'ordinaria gestione. L'incremento dell'indice per il 2015 è dovuto alle maggiori spese correnti previste, anche per effetto delle maggiori spese finanziate con entrate finalizzate.

		2013	2014	2015
Spesa corrente pro capite	titolo I spesa	1.556,90	1.615,87	1.640,23
	popolazione			

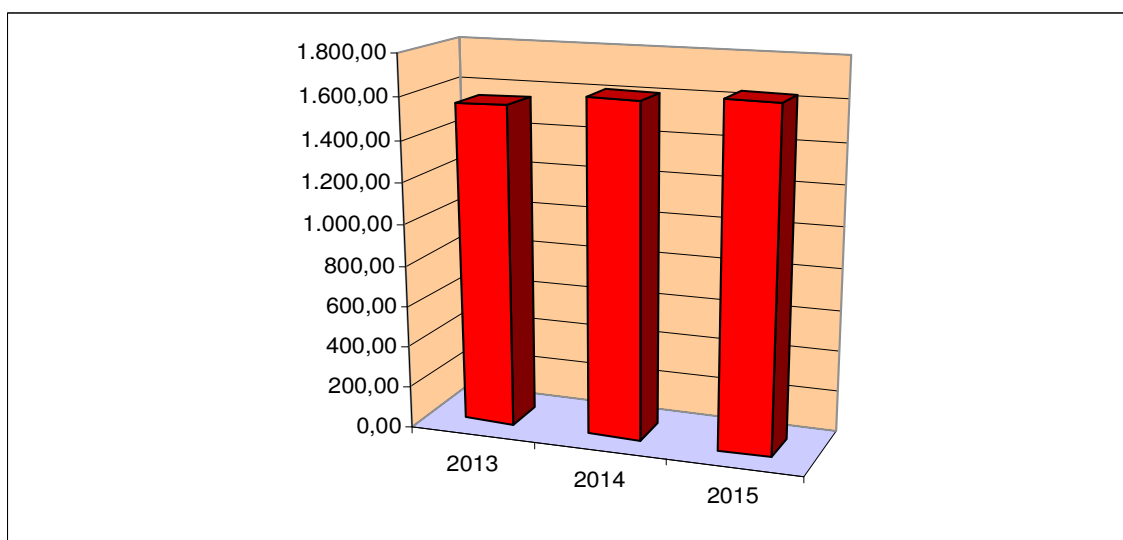



**g) Indice di spesa in conto capitale pro capite**

Misura l'entità della spesa sostenuta, per ogni cittadino, per gli investimenti.

L'incremento per il 2015 è dovuto alle maggiori spese previste rispetto a quelle degli scorsi esercizi.

		2013	2014	2015
Spesa in conto capitale pro capite	Titolo II spesa	323,42	399,62	415,21
	popolazione			

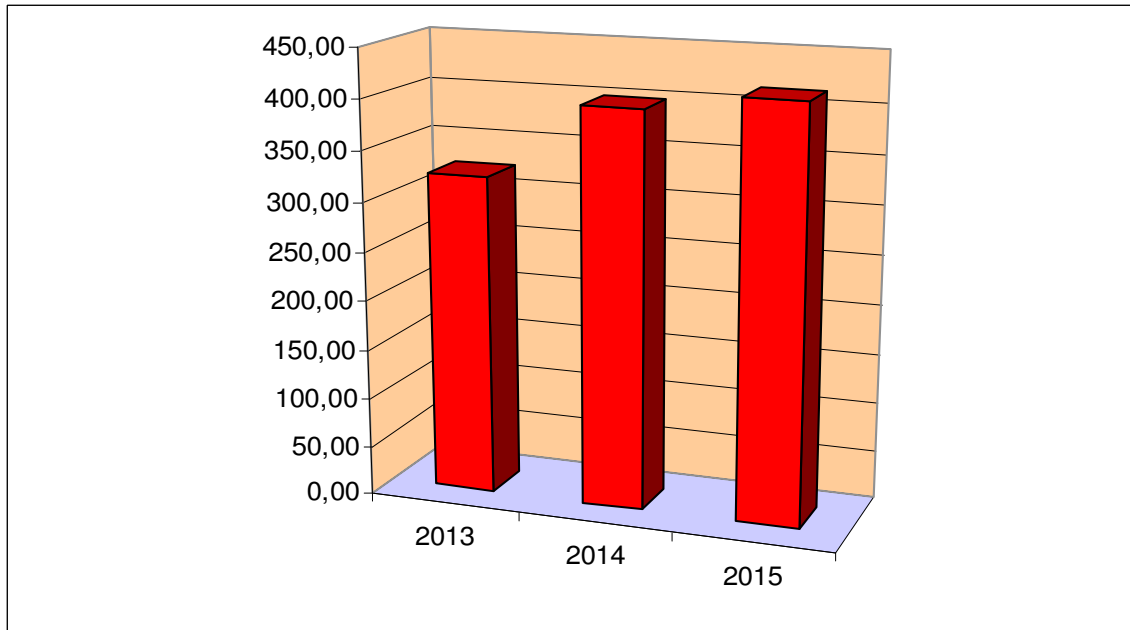



## ***5. I SERVIZI A DOMANDA INDIVIDUALE***



## 5. I SERVIZI A DOMANDA INDIVIDUALE

Si tratta di tutte quelle attività, gestite dai Comuni, poste in essere ed utilizzate a richiesta dell'utente. Per tali servizi gli enti erogatori sono di norma tenuti a richiedere la contribuzione degli utenti.

La tipologia dei "servizi a domanda individuale" è stata definita dal Decreto Ministeriale 31/12/83 e gli enti erano tenuti ad approvare la misura percentuale della copertura dei costi con tariffe o contribuzioni. L'art. 45 del D.Lgs. n. 504/92 ha stabilito che dal 1° gennaio 1994 sono sottoposti al rispetto del tasso di copertura dei servizi solo quegli Enti che si trovano in situazione strutturalmente deficitaria. Per tali Comuni, l'art. 243 del medesimo decreto prevede una copertura dei costi da parte dell'utenza non inferiore al 36%.

L'incidenza sul bilancio delle spese per i servizi a domanda individuale attivati nel nostro Comune, e le relative percentuali di copertura sono rilevabili dall'apposito quadro riepilogativo, da cui si evidenzia un tasso di copertura ampiamente superiore al suddetto limite, peraltro non applicabile al Comune di Firenze.

### SERVIZI A DOMANDA INDIVIDUALE 2015

Descrizione del Servizio	Entrate	Spese	Percentuale copertura
Università dell'Età Libera	250.000,00	319.541,78	78,24
Centri Estivi	700.000,00	1.607.649,68	43,54
Formazione Professionale	50.000,00	147.015,23	34,01
Refezione Scolastica	10.100.000,00	16.062.921,05	62,88
Musei e manifestazioni espositive	6.563.228,75	6.719.993,07	97,67
Corsi propedeutici allo sport	149.500,00	639.377,12	23,38
Piscine in gestione diretta	294.000,00	2.320.651,79	12,67
Asili Nido	5.235.000,00	14.109.704,14	37,10
Residenze protette	160.000,00	1.001.952,20	15,97
Mercati	220.000,00	528.253,07	41,65
<b>Totale</b>	<b>23.721.728,75</b>	<b>43.457.059,12</b>	<b>54,59</b>

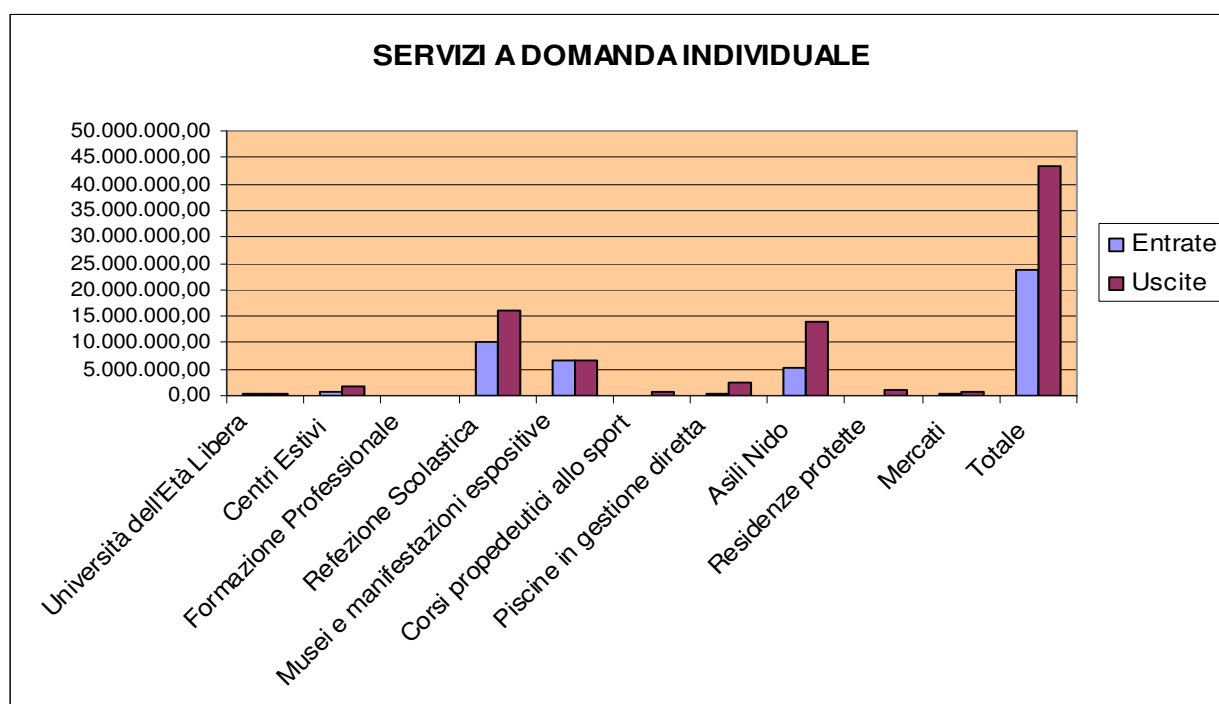



## ***6. LE ENTRATE E LE SPESE CORRELATE***





## 6. ENTRATE E SPESE CORRELATE

Queste entrate provengono dallo Stato, da altri Enti pubblici e da privati, sono comprese tra le entrate correnti ed hanno destinazione finalizzata. Sono utilizzate per finanziare specifiche attività stabilite dall'Ente o dal soggetto erogante e sono subordinate a rendicontazione.

Nel bilancio 2015 sono state inserite poste correlate per complessivi € 79.290.002,16. Nella tabella che segue le spese correlate sono articolate per funzioni.

CORRELATE PER FUNZIONI	
Funzioni generali di amministrazione, di gestione e controllo	8.258.500,00
Funzioni di polizia locale	235.120,00
Funzioni di istruzione pubblica	5.008.100,00
Funzioni relative alla cultura e ai beni culturali	4.376.118,08
Funzioni nel settore sportivo e ricreativo	130.000,00
Funzioni nel campo turistico	930.000,00
Funzioni nel campo della viabilità e trasporti	26.428.428,80
Funzioni riguardanti la gestione del territorio e l'ambiente	11.814.450,00
Funzioni nel settore sociale	21.683.026,71
Funzioni nel campo dello sviluppo economico	426.258,57

Nei prospetti seguenti sono indicate, nella prima parte le risorse e la loro provenienza, nella successiva le spese e la loro destinazione.



## **6.1 ENTRATE CORRELATE**





## ENTRATE CORRENTI 2015 - CAPITOLI CORRELATI

Capitolo	Descrizione	PREVISIONE 2015
<b>Entrata/Uscita</b>	<b>E (Entrata)</b>	
<b>Titolo (E)</b>	<b>01 (ENTRATE TRIBUTARIE)</b>	
<b>Categoria</b>	<b>01 (IMPOSTE)</b>	
2600	ENTRATE DERIVANTI DAL 5 PER MILLE DELL'IRPEF DESTINATE AD ATTIVITA' SOCIALI (ART. 63 BIS D.L.112/08) (SPESA CAP. 42114 E 42272)	70.000,00
Entrata/Uscita E Titolo (E) 01	<b>Totale Categoria 01</b>	<b>70.000,00</b>
<b>Categoria</b>	<b>03 (TRIBUTI SPECIALI ED ALTRE ENTRATE TRIBUTARIE PROPRIE)</b>	
5301	FONDO SPERIMENTALE DI RIEQUILIBRIO DESTINATO AD ESTINZIONE INDEBITAMENTO A CARICO ENTE	0,00
Entrata/Uscita E Titolo (E) 01	<b>Totale Categoria 03</b>	<b>0,00</b>
Entrata/Uscita E	<b>Totale Titolo (E) 01</b>	<b>70.000,00</b>
<b>Titolo (E)</b>	<b>02 (ENTRATE DERIVANTI DA CONTRIBU-TI E TRASFERIMENTI CORRENTI DELLO STATO, DELLA REGIONE E DI ALTRI ENTI PUBBL. ANCHE IN RAPP. DI FUNZ. DELEGATE DA REG)</b>	
<b>Categoria</b>	<b>01 (CONTRIBUTI E TRASFERIMENTI CORRENTI DALLO STATO)</b>	
820	TRASFERIMENTO DAL MINISTERO DELL'INNOVAZIONE E DELLE TECNOLOGIE PER REALIZZAZIONE PROGETTO "PEOPLE" (SPESA CAP. 23752)	0,00
822	TRASFERIMENTO DAL MINISTERO DELL'INNOVAZIONE E DELLE TECNOLOGIE PER REALIZZAZIONE PROGETTO "E-FIRENZE" (SPESA CAP. 23765)	0,00
824	TRASFERIMENTO DALLO STATO PER LA REALIZZAZIONE DEL PORTALE EUROPEO DELLE CITTA' CANTIERE (SPESA CAP. 48141)	0,00
825	TRASFERIMENTO MINISTERIALE PER REALIZZAZIONE PROGETTO "E-MOVE" (SPESA CAP. 46405)	0,00
8200	CONTRIBUTO DELLO STATO PER PROGETTI REALIZZATI DALLA DIREZIONE SISTEMI INFORMATIVI (SPESA CAP.23725 E 23950)	250.000,00
8230	CONTRIBUTO DAL MINISTERO DEL LAVORO PER PROGETTI AZIONI POSITIVE DEL COMITATO PARI OPPORTUNITA' (USCITA CAP.18935)	0,00
8250	CONTRIBUTO ERARIALE PER LIBERTA' DI CIRCOLAZIONE E DI SOGGIORNO CITTADINI U.E. (L.244/07 ART.2 CO.11) (SPESA CAP. 22840,22845,22850)	0,00
8300	TRASFERIMENTO MINISTERIALE PER COPERTURA MAGGIORI ONERI RELATIVI AGLI ADEMPIMENTI BONUS SOCIALE E GAS ENERGIA ELETTRICA (SPESA CAP.1320)	0,00
9000	TRASFERIMENTO DA MINISTERO ESTERI PER PROGETTI DI COOPERAZIONE INTERNAZIONALE (USCITA CAP. 2155-12090-29473)	190.000,00
9015	TRASFERIMENTO DALLO STATO PER L'EROGAZIONE DI CONTRIBUTI INDIVIDUALI PER DIRITTO ALLO STUDIO (U. CAP.7755)	350.000,00
9025	CONTRIBUTO MINISTERO PUBBLICA ISTRUZIONE PER SERVIZIO ASILI NIDO E COMPLEMENTARI ALLA PRIMA INFANZIA (SPESA CAP.27718)	0,00
9030	TRASFERIMENTO DAL MINISTERO PUBBLICA ISTRUZIONE PER SCUOLA MATERNA PER REALIZZAZIONE DEL SISTEMA SCOLASTICO INTEGRATO (SPESA 26150-26155-27495-27730)	800.000,00
9035	CONTRIBUTO MINISTERIALE FINALIZZATO AL "PROGETTO CONTINUITA' 0/6 ANNI" (SPESA CAP. 26152)	35.000,00
9040	CONTRIBUTO MINISTERIALE PER INTERVENTI EDUCATIVI (SPESA CAP. 27306 E 27450)	0,00
9050	FINANZIAMENTO DELLO STATO PER ATTUAZIONE PROGETTI LINGUISTICA NELLE SCUOLE (USCITA CAP. 26160)	0,00
9100	TRASFERIMENTI DAL GOVERNO PER INIZIATIVE DI COOPERAZIONE INTERNAZIONALE (USCITA CAP. 17770)	0,00
9200	TRASFERIMENTO DAL MINISTERO PER I BENI E LE ATTIVITA' CULTURALI PER PROGETTI DELLA DIREZIONE CULTURA (SPESA CAP.29357)	2.830.000,00
9210	CONTRIBUTO MINISTERIALE PER INTERVENTI CULTURALI A FAVORE DEI GIOVANI (SPESA CAP.29356 29777 )	40.000,00
10000	TRASFERIMENTO MINISTERO INFRASTRUTTURE E TRASPORTI PER FINANZIAMENTO PROGRAMMI DI RIQUALIFICAZIONE URBANA (SPESA CAP.48176)	0,00
10050	TRASFERIMENTO MINISTERIALE PER LA REALIZZAZIONE DI PROGETTI EUROPEI (SPESA CAP.38212)	0,00



## ENTRATE CORRENTI 2015 - CAPITOLI CORRELATI

Capitolo	Descrizione	PREVISIONE 2015
10503	TRASFERIMENTO DALLO STATO PER INTERVENTI ASSISTENZIALI SVOLTI DALLA DIREZIONE SICUREZZA SOCIALE (U CAP.42108 - 42266-42117-42118)	1.767.000,00
10509	TRASFERIMENTO DAL MINISTERO DELLA SOLIDARIETA' SOCIALE DEL FONDO NAZIONALE PER L'INFANZIA E ADOLESCENZA (L.285/97) (SPESA CAP. 27664, 27765 e 27810)	955.000,00
10510	TRASFERIMENTO DALLO STATO PER SOSTEGNO AI CONDUTTORI DI IMMOBILI IN CONDIZIONI DI PARTICOLARE DISAGIO ABITATIVO (L. 148/05) (SPESA CAP. 22307)	0,00
10515	CONTRIBUTI DAL DIPARTIMENTO AFFARI SOCIALI DELLA PRESIDENZA DEL CONSIGLIO PER IL SERV. VOLONTARIO EUROPEO (EUROPE DIRECT FIREN.)(USC. CAP. 2535)	0,00
10525	TRASFERIMENTO DAL MINISTERO DELL'INTERNO PER REALIZZAZIONE CENTRO ACCOGLIENZA RICHIEDENTI ASILO, PROTEZIONE E RIFUGIATI (SPESA 16160,42015,42025,42556	3.065.464,00
10530	FONDO NAZIONALE PER SOSTEGNO ALL'ACCESSO ALLE ABITAZIONI IN LOCAZIONE. ART. 11 LEGGE 431/98 (SPESA CAP. 22306)	0,00
10550	TRASFERIMENTO DALLO STATO PER FINANZIAMENTO PROGETTI ASSISTENZIALI EUROPEI -QUOTA NAZIONALE(SPESA CAP. 42256, 42284 E 16482)	403.690,00
10600	TRASFERIMENTO DALLO STATO PER REALIZZAZIONE PROGETTO SU MERCATI STORICI FIORENTINI (SPESA CAP. 39327-39315)	8.500,00
10605	TRASFERIMENTO DALLO STATO PER PROGETTI NEL SETTORE ARTIGIANATO ARTISTICO (SPESA CAP.39765)	0,00
10800	TRASFERIMENTO DALLO STATO PER INTERVENTI NEL CAMPO TURISTICO (USCITA CAP. 31750-32270)	570.000,00
11600	TRASFERIMENTI DAL MINISTERO DELL'AMBIENTE FINALIZZATI AD INTERVENTI PREVISTI NEL PIANO ENERGETICO COMUNALE (SPESA CAP. 37725)	0,00
11700	TRASFERIMENTO DAL MINISTERO DELL'ECONOMIA E FINANZA PER LA REALIZZ. PROGETTO "RIVER LINKS" (SPESA CAP. 38220)	0,00
14100	TRASFERIMENTO DAL MINISTERO DEI BENI ED ATTIVITA' CULTURALI PER PROGETTI CULTURALI (SPESA CAP. 28925 E 28964)	25.000,00
14900	CONTRIBUTO DAL MINISTERO DELLA PUBBLICA ISTRUZIONE PER SCUOLE LEGALMENTE RICONOSCIUTE (SPESA CAP. 28135)	0,00
15400	TRASFERIMENTO DAL MINISTERO DELL'INDUSTRIA PER INTERVENTI RELATIVI ALLO SVILUPPO IMPRENDITORIALE IN AREE DI DEGRADO URBANO (U.CAP. 40350)	0,00
15750	TRASFERIMENTO DALLO STATO PER PROGRAMMA DI RIQUALIFICAZIONE URBANA E SVILUPPO SOSTENIBILE DEL TERRITORIO (PRUSST) (SPESA CAP. 48170)	0,00
16040	TRASFERIMENTO DAL MINISTERO DELL'AMBIENTE PER FORMAZIONE PROGETTO "MOBILITA' MANAGER" (SPESA CAP. 48680)	0,00
16045	TRASFERIMENTO DAL MINISTERO DELL'AMBIENTE PER INTERVENTO STRUTTURALE "PORTE TELEMATICHE ACCESSO Z.T.L." (SPESA CAP. 33270)	0,00
16505	TRASFERIMENTO DALLO STATO PER INTERV. ASSIST. A FAVORE DEI MINORI (U.CAP.41740)	1.301.850,00
Entrata/Uscita E Titolo (E) 02	<b>Totale Categoria 01</b>	<b>12.591.504,00</b>
<b>Categoria</b>	<b>02 (CONTRIBUTI E TRASFERIMENTI CORRENTI DALLA REGIONE)</b>	
6760	CONTRIBUTO REGIONALE PER TIROCINI EXTRACURRICULARI L.R.T. 372012 (USCITA CAP. 18975)	0,00
9090	CONTRIBUTO REGIONALE PER LA REALIZZAZIONE MENSA BIOLOGICA NELLE SCUOLE (USCITA CAP. 27342)	0,00
11500	CONTRIBUTI REGIONALI PER RILEVAZIONI STATISTICHE (SPESA CAP. 22512 E 24400)	64.000,00
11505	CONTRIBUTI DALLA REGIONE PER REALIZZAZIONE PROGETTI DELLA DIREZIONE RISORSE TECNOLOGICHE (SPESA CAP. 23753)	100.000,00
11506	CONTRIBUTI DALLA REGIONE PER ATTIVITA' ISTITUZIONALI ED INIZIATIVE DEL CONSIGLIO COMUNALE (SPESA CAP. 925 E 1065)	0,00
11509	CONTRIBUTO REGIONALE PER ATTIVITA' DI COMUNICAZIONE PER I LAVORI CONNESSI ALLA REALIZZAZIONE DELLA TRAMVIA (SPESA CAP. 46406)	0,00
11510	CONTRIBUTI DALLA REGIONE PER PROGETTI DI COMUNICAZIONE E SOSTENIBILITA' (USCITA CAP. 2522 e 2534)	0,00
11511	CONTRIBUTO REGIONALE PER TRAMVIA (SPESA CAP. 24452,24457,24692)	0,00



## ENTRATE CORRENTI 2015 - CAPITOLI CORRELATI

Capitolo	Descrizione	PREVISIONE 2015
11515	TRASFERIMENTO DALLA REGIONE TOSCANA PER PROGETTO SISTEMA INFORMATIVO "CITTA'DEI SAPERI" PIUSS (SPESA CAP. 23732)	0,00
11517	TRASFERIMENTO DALLA REGIONE PER REALIZZAZIONE PROGETTI AREA COORDINAMENTO SVILUPPO URBANO (PIUSS) (SPESA CAP.23680,23734)	0,00
11518	TRASFERIMENTO DALLA REGIONE PER LA REALIZZAZIONE DEL PROGETTO "VIVAIO D'IMPRESE" (SPESA CAP. 45462)	0,00
11520	CONTRIBUTI E TRASFERIMENTI DALLA REGIONE PER UFFICIO DEL SINDACO (SPESE CAPP. 2142,2050,271)	0,00
11530	CONTRIBUTI DALLA REGIONE PER REALIZZAZIONE PROGETTI DEL SERVIZIO STRATEGIE DI SVILUPPO E POLITICHE DEL LAVORO (SPESA CAP. 20090)	0,00
11540	TRASFERIMENTI DALLA REGIONE IN MATERIA DI CONTRASTO ALL'EVASIONE FISCALE (SPESA CAP. 20550-20560)	0,00
11550	TRASFERIMENTO DALLA REGIONE PER EVENTI CALAMITOSI (SPESA CAP. 45400)	0,00
11900	TRASFERIMENTO DALLA REGIONE PER LA REALIZZAZIONE DI UNA AREA NATURALE PROTETTA (SPESA CAP. 37722)	0,00
12000	TRASFERIMENTO DALLA REGIONE PER L'ESERCIZIO DI FUNZIONI IN RELAZIONE AL DIRITTO ALLO STUDIO (USCITA CAP. 27372)	0,00
12010	CONTRIBUTI REGIONALI PER PROGETTI FINALIZZATI IN CAMPO SCOLASTICO (SPESA CAP. 27360-27455)	0,00
12015	TRASFERIMENTI DALLA REGIONE PER INTERVENTI EDUCATIVI RIVOLTI ALL'INFANZIA E ADOLESCENZA (SPESA CAP.27662,27760,27800)	1.600.000,00
12020	CONTRIBUTO DALLA REGIONE PER ASSISTENZA HANDICAP NELLE SCUOLE SUPERIORI (SPESA CAP. 26800)	0,00
12030	TRASFERIMENTI REGIONALI PER PROGETTI EDUCATIVI SCOLASTICI, EXTRASCOLASTICI E DIRITTO ALLO STUDIO QUART.1 (SPESA CAP. 6908,6895,6940)	115.000,00
12031	CONTRIBUTI REGIONALI PER PROGETTI EDUCATIVI E P.I.A QUARTIERE 1 (SPESA CAP. 6905)	0,00
12032	TRASFERIMENTI REGIONALI PER PROGETTI SCOLASTICI, EXTRASCOLASTICI E DIRITTO ALLO STUDIO QUART.2 (SPESA CAP.6897,7330,6945)	0,00
12033	TRASFERIMENTI REGIONALI PER PROGETTI SCOLASTICI, EXTRASCOLASTICI E DIRITTO ALLO STUDIO QUART.3 (SPESA CAP.6898-7705-7740-7752)	0,00
12034	TRASFERIMENTI REGIONALI PER PROGETTI SCOLASTICI, EXTRASCOLASTICI E DIRITTO ALLO STUDIO QUART.4 (SPESA CAP.6900,8140,7754)	0,00
12035	TRASFERIMENTI REGIONALI PER PROGETTI SCOLASTICI, EXTRASCOLASTICI E DIRITTO ALLO STUDIO QUART. 5 (SPESA CAP.6903,8505,8525,8535)	0,00
12036	CONTRIBUTO DALLA REGIONE PER LA REALIZZAZIONE DI INIZIATIVE CULTURALI QUARTIERE 4 (SPESA CAP. 12162 E 12083)	0,00
12037	TRASFERIMENTI DALLA REGIONE PER DIRITTO ALLO STUDIO SCUOLE MATERNE PRIVATE E COMUNALI QUARTIERE 3 (SPESA CAP.7736,7739,7752)	0,00
12038	CONTRIBUTI REGIONALI PER INTERVENTI ALL'INFANZIA E ADOLESCENZA QUARTIERE 5 (SPESA CAP. 8508) QURTIERE 5	0,00
12039	TRASFERIMENTO DALLA REGIONE PER ATTIVITA' ED INIZIATIVE CULTURALI QUARTIERE 1 (SPESA CAP.10932)	0,00
12040	TRASFERIMENTO DALLA REGIONE DI FONDI MINISTERIALI PER EROGAZIONE CONTRIBUTI INDIVIDUALI PER DIRITTO ALLO STUDIO (SPESA CAP. 27500)	0,00
12041	TRASFERIMENTO REGIONALE PER DIRITTO ALLO STUDIO DELLE SCUOLE PER L'INFANZIA QUARTIERE 5 (SPESA CAP. 8525-8535-8540)	0,00
12042	CONTRIBUTI DALLA REGIONE PER PROGETTI DI SENSIBILIZZAZIONE AMBIENTALE QUARTIERE 4(SPESA CAP. 18114)	0,00
12043	TRASFERIMENTI DALLA REGIONE PER EROGAZIONE DI VOUCHER PER SERVIZI ALLA PRIMA INFANZIA (FASCIA DI ETA' 3-36 MESI) (USCITA CAP. 27785)	900.000,00
12044	TRASFERIMENTO DALLA REGIONE TOSCANA PER REALIZZAZIONE PROGETTI DI EDUCAZIONE AMBIENTALE -QUARTIERE 5(SPESA CAP. 18505)	0,00
12045	TRASFERIMENTO DALLA REGIONE PER INIZIATIVE SOCIALI QUARTIERE 4 (SPESA CAP. 16135)	0,00
12055	CONTRIBUTI REGIONALI PER INTERVENTI RIVOLTI A MINORI, GIOVANI E FAMIGLIE QUARTIERE 4 (SPESA CAP. 11650)	0,00



## ENTRATE CORRENTI 2015 - CAPITOLI CORRELATI

Capitolo	Descrizione	PREVISIONE 2015
12065	TRASFERIMENTO REGIONALE PER INTERVENTI IN FAVORE DEI GIOVANI (SPESA CAPP.27309 E 27473)	35.000,00
12070	TRASFERIMENTI DALLA REGIONE PER LA REALIZZAZIONE E GESTIONE DI CENTRI INTERCULTURALI TERRITORIALI (SPESA CAP. 34940)	0,00
12078	CONTRIBUTI DALLA REGIONE PER INTERVENTI ALL'INFANZIA, ADOLESCENZA E AI GIOVANI QUARTIERE 3 (L.R. 32/02) (SPESA CAP. 7712)	0,00
12080	CONTRIBUTI REGIONALI PER PROGETTI PER LA TUTELA DEI DIRITTI DI CITTADINANZA SOCIALE QUARTIERE 3 (USCITA CAPP. 15760 15878)	0,00
12095	CONTRIBUTO REGIONALE PER INTERVENTI IN MATERIA DI POLITICHE PER LA SICUREZZA (L.R. 38/01) (SPESA CAP. 27362)	0,00
12105	CONTRIBUTI REGIONALI PER REALIZZAZIONE PROGETTI IN TEMA DI SICUREZZA (L.R.38/01) -QUARTIERE 3 (SPESA CAP. 17717)	0,00
12145	TRASFERIMENTI DALLA REGIONE PER EROGAZIONE DI BUONI PER FREQUENZA SCUOLE INFANZIA PARITARIE (USCITA CAP. 27805)	85.000,00
12150	TRASFERIMENTI REGIONALI PER INTERVENTI EDUCATIVI ALLA PRIMA INFANZIA (0/3 ANNI) (SPESA CAP. 27725)	0,00
12160	TRASFERIMENTO REGIONALE PER FINANZIAMENTO SPESE PERSONALE INSEGNANTE NDR SCUOLA DELLA INFANZIA (SPESA CAP.26015,26035,26205)	0,00
12165	CONTRIBUTO REGIONALE PER SCUOLE DELL'INFANZIA COMUNALI (SPESA CAP. 27670- 27740- 27745)	750.000,00
12500	TRASFERIMENTI DALLA REGIONE PER LE POLITICHE GIOVANILI (SPESA CAP.12490,29387,29457)	40.000,00
12505	TRASFERIMENTO DALLA REGIONE PER ATTIVITA' CULTURALI QUARTIERE 1 (SPESA CAP. 8902)	0,00
12507	CONTRIBUTI REGIONALI PER MANIFESTAZIONI CULTURALI QUARTIERE 5 (SPESA CAP. 12462)	0,00
12510	TRASFERIMENTI REGIONALI PER "LEGGERE PER NON DIMENTICARE" (SPESA CAP.28923)	50.000,00
12530	TRASFERIMENTI DALLA REGIONE PER PROGETTI RIVOLTI AI GIOVANI QUARTIERE 1 (SPESA CAP.11345)	0,00
12550	TRASFERIMENTI DALLA REGIONE PER PROGETTI RIVOLTI AI GIOVANI QUARTIERE 2 (SPESA CAP.11355)	0,00
12560	TRASFERIMENTI DALLA REGIONE PER PROGETTI RIVOLTI AI GIOVANI QUARTIERE 3 (SPESA CAP.11705)	0,00
12580	TRASFERIMENTI DALLA REGIONE PER PROGETTI RIVOLTI AI GIOVANI QUARTIERE 5 (SPESA CAP.11800)	0,00
12600	TRASFERIMENTO DALLA REGIONE TOSCANA PER REALIZZAZIONE ATTIVITA' SPORTIVE (SPESA CAP.31463 )	50.000,00
12605	CONTRIBUTO REGIONALE PER ORGANIZZAZIONE CAMPIONATI MONDIALI DI CICLISMO 2013 (SPESA CAP. 15783 -31468)	0,00
12670	TRASFERIMENTO DALLA REGIONE PER REALIZZAZIONE PROGETTI DEL FONDO SOCIALE EUROPEO (SPESA CAP. 28530)	0,00
12700	TRASFERIMENTO DALLA REGIONE TOSCANA DI RISORSE PER SERVIZI E PROGETTI FINALIZZATI DEL T.P.L. NELL'AMBITO DEL P.U.M (SPESA CAP. 33065)	0,00
12710	TRASFERIMENTO DALLA REGIONE RELATIVI ALL'EX FONDO NAZIONALE TRASPORTI PER CORRISPETTIVO ATAF E LI-NEA (USC. CAP 33061)	19.042.652,55
12720	TRASFERIMENTO DALLA REGIONE TOSCANA PER ONERI SOSTENUTI DAL COMUNE PER FASE DI AVVIO E GESTIONE DELLA TRAMVIA (SPESA CAP. 32920)	7.200.000,00
12730	TRASFERIMENTO DALLA REGIONE TOSCANA DI RISORSE PER SERVIZI DI TPL (SPESA CAP. 32918)	0,00
13000	CONTRIBUTI REGIONALI PER BARRIERE ARCHITETTONICHE (CORR. CAP. 43460 SPESA)	184.000,00
13020	CONTRIBUTI REGIONALI PER INTERVENTI SUL TERRITORIO E AMBIENTE UN ALBERO PER OGNI NEONATO (CORR. CAP. 38260 SPESA)	0,00
13022	TRASFERIMENTO DALLA REGIONE PER REALIZZAZIONE PROGETTI AMBIENTALI INTERCOMUNALI (SPESA CAP.37716 E CAP.37866)	0,00
13025	CONTRIBUTI E TRASFERIMENTI DALLA REGIONE FINALIZZATI ALLA ISTITUZIONE DELLA RETE REGIONALE DELLE "AGENDE 21 LOCALI" (SPESA CAP. 30800)	0,00
13030	CONTRIBUTI REGIONALI PER LA REALIZZAZIONE PROGETTI IN TEMA DI SICUREZZA E SALVAGUARDIA AMBIENTALE DEL QUARTIERE 2 (EX L.R. 38/01)(SP. CAP.17320)	0,00





## ENTRATE CORRENTI 2015 - CAPITOLI CORRELATI

Capitolo	Descrizione	PREVISIONE 2015
13070	TRASFERIMENTO DALLA REGIONE PER UFFICIO TEMPI E SPAZI FINALIZZATO ALLA REALIZZAZIONE DI PROGETTI INERENTI ALLE POLITICHE DEI TEMPI (U. 118)	0,00
13080	TRASFERIMENTO REGIONALE PER PROGETTI INSERITI NEL P.A.C. PER LA RIDUZIONE DELL'INQUINAMENTO ATMOSFERICO (SPESA CAP. 37719,38095,38258)	0,00
13085	TRASFERIMENTO DA REGIONE PER PROGETTI INSERITI NEL PAC DESTINATI A FINANZIARE SERVIZIO STRAORDINARIO POLIZIA MUNICIPALE(U.24459,24461,24694)	0,00
13090	TRASFERIMENTI DALLA REGIONE PER COOPERAZIONE CON I PAESI IN VIA DI SVILUPPO (SPESA CAP. 2148)	0,00
13150	TRASFERIMENTO DALLA REGIONE TOSCANA PER VALORIZZAZIONE DEI PRODOTTI AGRICOLI TOSCANI (SPESA CAP. 38265)	0,00
13200	CONTRIBUTI REGIONALI PER PROMOZIONE ECONOMICA (SPESA CAP. 39729-40210)	0,00
13210	CONTRIBUTI REGIONALI PER ATTIVITA' INERENTI LA PROMOZIONE TURISTICA (SPESA CAP. 31735)	50.000,00
13250	TRASFERIMENTO DALLA REGIONE TOSCANA PER REALIZZAZIONE PROGETTI INERENTI IL TURISMO (PIUSS) (SPESA CAP.31720)	50.000,00
13500	TRASFERIMENTO DALLA REGIONE PER INTERVENTI EDUCATIVI PER ASILI NIDO MENSA BIOLOGICA (USCITA CAP. 27715)	0,00
13510	TRASFERIMENTO DALLA REGIONE DEL FONDO PER L'INTEGRAZIONE DEI CANONI DI LOCAZIONE (ART.11 LEGGE 431/98) (SPESA CAP. 42248)	650.000,00
13515	TRASFERIMENTO DALLA REGIONE FONDO NAZIONALE DESTINATO AGLI INQUILINI MOROSI INCOLPEVOLI (D.L. 102/2013 CONVERTITO DALLA L. 142/2013) - (SPESA CAP. 34730)	325.796,92
13520	TRASFERIMENTI DALLA REGIONE PER INTERVENTI FINALIZZATI DIVERSI (SPESA CAP. 42160, 42275, 42121, 42073, 42090, 42095 E 42590)	836.005,02
13522	TRASFERIMENTI REGIONALI PER INTERVENTI DIVERSI (L.328/00 E DPCM 31/12/00) (SPESA CAP. 42277)	0,00
13524	TRASFERIMENTI REGIONALI PER SERVIZI DIVERSI NEL SETTORE SOCIALE FINANZIATI CON LA LEGGE 328/00 E DPCM 31/12/00 (SPESA CAP. 42162)	0,00
13530	CONTRIBUTI REGIONALI PER INTERVENTI ASSISTENZIALI A FAVORE DI MINORI (SPESA CAP.41730)	1.300.000,00
13540	CONTRIBUTI REGIONALI FINALIZZATI PER INTERVENTI NEL CAMPO DELLA PREVENZIONE E RIABILITAZIONE (SPESA CAP. 42520 E 42670)	0,00
13542	TRASFERIMENTI REGIONALI PER INTERVENTI DI PREVENZIONE E RIABILITAZIONE FINANZIATI CON L. 328/00 (SPESA CAP. 42522)	0,00
13550	TRASFERIMENTI DALLA REGIONE PER INTERVENTI A FAVORE DEGLI ANZIANI (USCITA CAP. 41380)	0,00
13552	TRASFERIMENTI REGIONALI PER ANZIANI FINANZIATI CON LA LEGGE 328/00 (SPESA CAP. 41382)	0,00
13560	TRASFERIMENTI DALLA REGIONE PER TOSSICODIPENDENZE (SPESA CAP. 42550)	0,00
13565	TRASFERIMENTI DALLA REGIONE PER INTERVENTI SULLA SICUREZZA (L.R. 38/01) (SPESA CAP. 42498)	0,00
13570	CONTRIBUTI DALLA REGIONE PER INTERVENTI SULLA SICUREZZA (L.REGIONALE 38/2001) (SPESA CAP. 24456,24462,24698)	0,00
13580	CONTRIBUTI DALLA REGIONE TOSCANA PER RIMBORSO SPESE ALLE ASSOCIAZIONI DI VOLONTARIATO (SPESA CAP. 630)	5.000,00
15320	CONTRIBUTI DALLA REGIONE PER LA REALIZZAZIONE DI PROGETTI INERENTI I MUSEI (SPESA CAP. 29725 E 29754)	42.000,00
15324	TRASFERIMENTI REGIONALI PER INIZIATIVE CULTURALI E PROMOZIONALI DELLA DIREZIONE CULTURA (USCITA CAP. 29463)	0,00
15325	TRASFERIMENTI REGIONALI PER PROGETTI SERVIZIO BIBLIOTECHE, ARCHIVI, EVENTI (SPESA CAP. 28872,29302,29464)	55.000,00
15330	TRASFERIMENTI DALLA REGIONE TOSCANA PER EVENTI CULTURALI, CENTENARI E CELEBRAZIONI (SPESA CAP. 29728 E 29758)	180.000,00
15755	TRASFERIMENTO DALLA REGIONE PER PROGRAMMI INTEGRATI DI INTERVENTO (ART. 16 L. 179/92) (SPESA CAP. 48175)	0,00
19400	TRASFERIMENTI REGIONALI PER INTERVENTI SULLA SICUREZZA A CURA DELL'UFFICIO CITTA' SICURA (SPESA CAP. 24680, 24685)	0,00
Entrata/Uscita E Titolo (E) 02	<b>Totale Categoria 02</b>	<b>33.709.454,49</b>
<b>Categoria</b>	<b>03 (CONTRIBUTI E TRASFERIMENTI CORRENTI DALLA REGIONE PER FUNZIONI DELEGATE)</b>	



## ENTRATE CORRENTI 2015 - CAPITOLI CORRELATI

Capitolo	Descrizione	PREVISIONE 2015
14000	TRASFERIMENTO DALLA REGIONE PER AREE FAUNISTICHE L.R. 3/94 (SPESA CAP. 25730-25735)	7.000,00
14500	TRASFERIMENTO DALLA REGIONE PER ATTIVITA' IN MATERIA DI BIBLIOTECHE ED ARCHIVI (SPESA CAP. 28920 E 28945)	112.118,08
Entrata/Uscita E Titolo (E) 02	<b>Totale Categoria 03</b>	<b>119.118,08</b>
<b>Categoria</b>	<b>04 (CONTRIBUTI E TRASFERIMENTI CORRENTI DA PARTE DI ORGANISMICOMUNITARI E INTERNAZIONALI)</b>	
1480	TRASFERIMENTO DALL'UNIONE EUROPEA PER REALIZZAZIONE PROGETTO "RESOLUTE" (SPESA CAP. 23775-23778)	26.500,00
1485	TRASFERIMENTO DALL'UNIONE EUROPEA PER REALIZZAZIONE PROGETTO "CARISMAND" (SPESA CAP. 550-580)	31.450,00
1490	TRASFERIMENTO DALL'UNIONE EUROPEA PER LA REALIZZAZIONE PROGETTI DELLA DIREZIONE RISORSE TECNOLOGICHE (SPESA CAP. 23770)	50.000,00
1495	TRASFERIMENTO DALL'U.E. PER LA REALIZZAZIONE PORTALE EUROPEO DELLE CITTA' CANTIERE (SPESA CAP. 48142)	0,00
14600	TRASFERIMENTI DALL'UNIONE EUROPEA PER ATTIVITA' IN MATERIA DI BIBLIOTECHE ED ARCHIVI (SPESA CAP. 28940)	0,00
14970	CONTRIBUTI DALL'UNIONE EUROPEA PER PROGETTO "MUSEUM" (SPESA CAP. 29707)	0,00
15100	TRASFERIMENTI DALL'UNIONE EUROPEA PER REALIZZAZIONE PROGETTI DELL'ITI IPIA (SPESA CAP. 28000)	0,00
15150	TRASFERIMENTO DALL'UNIONE EUROPEA PER REALIZZAZIONE DI PROGETTI PER L'EDUCAZIONE SCOLASTICA (SPESA CAP. 27390)	0,00
15180	CONTRIBUTI DALL'UNIONE EUROPEA PER INTERVENTI SULLA SICUREZZA (SPESA CAP. 24710 - 24730)	228.120,00
15460	CONTRIBUTI DALL'UNIONE EUROPEA PER REALIZZAZIONE PROGETTI DELLA DIREZIONE MOBILITA' (SPESA CAP. 32518)	0,00
15470	TRASFERIMENTI DALL'UNIONE EUROPEA PER PROGETTI AREA COORDINAMENTO SVILUPPO URBANO (SPESA CAP. 46970)	92.776,25
15500	TRASFERIMENTI DALL'UNIONE EUROPEA PER PROGETTI NEL CAMPO DELL'ISTRUZIONE E FORMAZIONE E.D.A (SPESA CAP. 27312 E 27467)	0,00
15520	TRASFERIMENTO DALL'UNIONE EUROPEA PER LA REALIZZAZIONE DI INIZIATIVE E PROGETTI NELL'AMBITO DELLO SPORT (USCITA CAP. 16700-16710-15800)	0,00
15530	TRASFERIMENTO DALL'UNIONE EUROPEA PER PROGETTO "DOROTHY" (USCITA CAP. 20140 E 20145)	26.000,00
15540	TRASFERIMENTO DALL'UNIONE EUROPEA PER PROGETTO "ELECTRA" (USCITA CAP. 20130 E 20135)	47.000,00
15545	TRASFERIMENTO DALL'UNIONE EUROPEA PER PROGETTO "GREEN PILOT" (USCITA CAP. 20150 E 20155)	0,00
15550	TRASFERIMENTO DALL'UNIONE EUROPEA PER PROGETTI DEL SERVIZIO PROMOZIONE ECONOMICA E TURISMO (USCITA CAP.20120)	30.000,00
15555	TRASFERIMENTO DA U.E. PER PROGETTI NEL SETTORE ARTIGIANATO ARTISTICO (SPESA CAP.39740-40200-40420-40435-29920)	0,00
15560	TRASFERIMENTO DALL'UNIONE EUROPEA PER REALIZZAZIONE PROGETTO SU MERCATI STORICI (SPESA CAP.39325-39500-40440-40445-29930)	175.758,57
15565	TRASFERIMENTO DALL'UNIONE EUROPEA PER PROGETTO "AVANT CRAFTS" (USCITA CAP. 20160)	0,00
15570	TRASFERIMENTO DALL'UNIONE EUROPEA PER PROGETTO "LIFE RACES" (USCITA CAP. 20125 29770)	0,00
15580	TRASFERIMENTO DALL'UNIONE EUROPEA PER SVILUPPO PROGETTI DI PROMOZIONE ECONOMICA (SPESA CAP. 40450-40455-29935)	42.000,00
15600	TRASFERIMENTI DALL'UNIONE EUROPEA PER L'UFFICIO EUROPE DIRECT FIRENZE (SPESA CAP. 150 E 23870)	25.000,00
15620	TRASFERIMENTI DALL'UNIONE EUROPEA FINALIZZATI AD INTERVENTI A FAVORE DELL'AMBIENTE (SPESA CAP. 37715)	0,00
15630	TRASFERIMENTO DALL'UNIONE EUROPEA PER LA REALIZZAZIONE DI PROGETTI EUROPEI DELLA DIREZIONE AMBIENTE (SPESA CAP.38214,38050,38270)	24.000,00
15640	TRASFERIMENTO DALL'UNIONE EUROPEA PER LA REALIZZAZIONE PROGETTO "RIVERLINKS" (SPESA CAP. 38225 E 38262)	0,00
15650	TRASFERIMENTI DALL'UNIONE EUROPEA PER PROGETTI NEL CAMPO DELL'ISTRUZIONE IN FAVORE DI FAMIGLIE, STRANIERI, ECC. (SPESA CAP. 27363)	0,00



## ENTRATE CORRENTI 2015 - CAPITOLI CORRELATI

Capitolo	Descrizione	PREVISIONE 2015
15800	TRASFERIMENTI DALLA COMUNITA' EUROPEA PER PROGETTI EUROPEI DELL'UFFICIO EDILIZIA RESIDENZIALE PUBBLICA (SPESA CAP. 48150)	0,00
16200	TRASFERIMENTI DALL'UNIONE EUROPEA PER INTERVENTI RELATIVI ALLE POLITICHE GIOVANILI (SPESA CAP. 27355-29775)	0,00
16400	TRASFERIMENTI DALL'UNIONE EUROPEA PER REALIZZAZIONE PROGETTI ASSISTENZIALI (SPESA CAP. 42106 , 42279 E 16478)	1.251.000,00
16410	TRASFERIMENTI DALL'UNIONE EUROPEA PER SERVIZIO STRAORDINARIO PERSONALE DIPENDENTE COMANDATO SU PROGETTI EUROPEI (SPESA CAP. 42045 - 42050 - 42560)	0,00
16900	CONTRIBUTO DALL'UNIONE EUROPEA PER LA REALIZZAZIONE PROGETTI DELLA DIREZIONE URBANISTICA (SPESA CAP. 34112)	0,00
17330	TRASFERIMENTO DALL'UNIONE EUROPEA PER FINANZIAMENTO PROGETTI DI COOPERAZIONE (SPESA CAP. 17760)	0,00
Entrata/Uscita E Titolo (E) 02	<b>Totale Categoria 04</b>	<b>2.049.604,82</b>
<b>Categoria</b>	<b>05 (CONTRIBUTI E TRASFERIMENTI CORRENTI DA ALTRI ENTI DEL SETTORE PUBBLICO)</b>	
11045	CONTRIBUTI DALLA PROVINCIA PER REALIZZAZIONE PROGETTI FORMATIVI DELLA DIREZIONE ORGANIZZAZIONE (SPESA CAP. 18932)	0,00
12050	TRASFERIMENTI DALLA PROVINCIA PER DIRITTO ALLO STUDIO SCUOLE DELL'INFANZIA PRIVATE E COMUNALI (SPESA CAP. 6800)	0,00
12060	TRASFERIMENTI DALLA PROVINCIA PER DIRITTO ALLO STUDIO SCUOLE DELL'INFANZIA PRIVATE E COMUNALI QUARTIERE 2 (SPESA CAP. 7330)	0,00
12610	CONTRIBUTI DALLA PROVINCIA PER L'ISTRUZIONE (SPESA CAP. 27385)	0,00
12630	TRASFERIMENTO DALLA PROVINCIA DI FONDI PER L'EROGAZIONE DI CONTRIBUTI INDIVIDUALI PER DIRITTO ALLO STUDIO (SPESA CAP. 27490)	350.000,00
12640	TRASFERIMENTI DA ENTI PUBBLICI PER ATTIVITA' DELL'UFFICIO EUROPE DIRECT FIRENZE (USCITA CAP. 151 E 23860)	0,00
12800	TRASFERIMENTO DALLA PROVINCIA PER DIRITTO ALLO STUDIO SCUOLE DELL'INFANZIA PRIVATE E COMUNALI QUARTIERE 5 (SPESA CAP.8530)	0,00
12820	CONTRIBUTO DALLA PROVINCIA PER INIZIATIVE EDUCATIVE E CULTURALI QUARTIERE 5 (SPESA CAP. 12405)	0,00
12830	CONTRIBUTI DALLA PROVINCIA PER LA TUTELA AMBIENTALE - QUARTIERE 5 (SPESA CAP. 18465 E 18507)	0,00
13100	TRASFERIMENTO DA ALTRI ENTI DEL SETTORE PUBBLICO PER COOPERAZIONE CON I PAESI IN VIA DI SVILUPPO (SPESA CAP. 2152)	0,00
14800	ENTRATE DA COMUNI ED ALTRI ENTI E ISTITUZIONI ADERENTI AL SISTEMA DOCUMENTARIO INTEGRATO AREA FIORENTINA (SPESA CAP. 28930 28950)	95.000,00
15900	TRASFERIMENTI DALLA PROVINCIA PER DIRITTO ALLO STUDIO SCUOLE DELL'INFANZIA PRIVATE E COMUNALI QUARTIERE 4 (SPESA CAP. 8140,8135)	0,00
15950	CONTRIBUTI DALLA PROVINCIA PER INIZIATIVE DI SENSIBILIZZAZIONE AMBIENTALE -QUARTIERE 4(SPESA CAP. 18073 E 18115)	0,00
16000	CONTRIBUTI PROVINCIALI PER RILEVAZIONI STATISTICHE (SPESA CAP. 22514)	20.000,00
16012	CONTRIBUTO DALL'UNIVERSITA' DI FIRENZE PER PARTECIPAZIONE ALLA GESTIONE DELLA RETE FI.NET (SPESA CAP. 23712)	19.000,00
16015	TRASFERIMENTI DALLA PROVINCIA PER UFFICIO DEL SINDACO (USCITA CAP. 2075 E 275)	0,00
16020	ENTRATE DA ISTAT E DA ALTRI ENTI PER RILEVAZIONI E CENSIMENTI (SPESA CAP.22520,24300,22412, 22414,22855)	640.000,00
16025	TRASFERIMENTI DALLA PROVINCIA PER ATTUAZIONE PROGETTO FSE "5 SPORTELLI PER LE IMPRESE" ANIMATORI TERRITORIALI DEL LAVORO FIREN.(SPESA CAP.20095)	0,00
16032	TRASFERIMENTO DALLA SOCIETA' DELLA SALUTE PER LO SVILUPPO DEL SISTEMA INFORMATIVO SOCIO SANITARIO (SPESA CAP. 23745)	0,00
16050	TRASFERIMENTO DALL'ANCI PER PROGETTO "FORMAZIONE GIOVANI AMMINISTRATORI" (SPESA CAP. 23885 - 21720 - 21670)	100.000,00
16060	CONTRIBUTI DALLA PROVINCIA PER ATTIVITA' ISTITUZIONALI ED INIZIATIVE DEL CONSIGLIO COMUNALE (SPESA CAP. 926)	0,00
16100	CONTRIBUTI DA ALTRI ENTI DEL SETTORE PUBBLICO PER MENSA BIOLOGICA (SPESA CAP.27284)	0,00



## ENTRATE CORRENTI 2015 - CAPITOLI CORRELATI

Capitolo	Descrizione	PREVISIONE 2015
16110	CONTRIBUTI DA ALTRI ENTI DEL SETTORE PUBBLICO PER PROGETTI AREA COORDINAMENTO SVILUPPO URBANO (U CAP.23850 )	0,00
16155	CONTRIBUTI DA ENTI PUBBLICI PER ATTIVITA' UNIVERSITA' ETA' LIBERA (SPESA CAP.27300 E 27480)	0,00
16170	TRASFERIMENTO DALLA PROVINCIA PER ASSISTENZA HANDICAP (USCITA CAP. 26805)	130.000,00
16250	TRASFERIMENTI DA ENTI PUBBLICI PER INTERVENTI RELATIVI ALLE POLITICHE GIOVANILI (SPESA CAP. 27335-29465)	0,00
16300	CONTRIBUTI DALLA PROVINCIA PER REALIZZAZIONE PROGETTI CULTURALI QUARTIERE 1 (SPESA CAP. 10922)	0,00
16302	CONTRIBUTI DALLA PROVINCIA PER "FIRENZE CARD" (SPESA CAP. 29722, 29724)	0,00
16303	CONTRIBUTI DA ALTRI ENTI DEL SETTORE PUBBLICO PER FIRENZE CARD (SPESA CAP. 28900)	0,00
16306	TRASFERIMENTO DALLA PROVINCIA PER PROGETTI DELL'UFFICIO PARI OPPORTUNITA' (SPESA CAP.29346)	0,00
16307	TRASFERIMENTI DALLA A.S.L. PER INTERVENTI CULTURALI - QUARTIERE 4(USCITA CAP. 28875 E 28927)	0,00
16310	TRASFERIMENTI DA ALTRI ENTI PUBBLICI PER PROGETTI DEL SISTEMA BIBLIOTECARIO COMUNALE (SPESA CAP.28912 E 28874)	10.000,00
16315	CONTRIBUTO CAMERA DI COMMERCIO DI FIRENZE PER EVENTI DEL SERVIZIO BIBLIOTECHE, ARCHIVI, EVENTI (USCITA CAP. 12170-29785)	250.000,00
16350	TRASFERIMENTI DALLA PROVINCIA PER INTERVENTI RELATIVI ALLE POLITICHE GIOVANILI (SPESA CAP. 29385,29600)	40.000,00
16500	TRASFERIMENTI DALLA SOCIETA' DELLA SALUTE PER INTERVENTI FINALIZZATI DIVERSI NEL QUARTIERE 1 (SPESA CAP. 15085 14947)	22.654,14
16502	TRASFERIMENTI DALLA SOCIETA' DELLA SALUTE PER INTERVENTI RIVOLTI AI MINORI QUART. 1 (SPESA CAP. 2893 11053)	54.169,09
16507	TRASFERIMENTO DALLA SOCIETA' DELLA SALUTE PER INTERVENTI DI ASSISTENZA SOCIALE (SPESA CAP. 5112 5141)	0,00
16508	TRASFERIMENTI DA ENTI DEL SETTORE PUBBLICO PER INTERVENTI ASSISTENZIALI A FAVORE DEI MINORI (SPESA CAP.41735)	0,00
16509	TRASFERIMENTO DALLA SOCIETA' DELLA SALUTE PER INTERVENTI IN AREA DI PERTINENZA SOCIALE (SPESA CAP. 14905,14966,15095)	218.557,43
16510	TRASFERIMENTI DA ENTI PUBBLICI PER INTERVENTI FORMATIVI RIVOLTI A DISABILI (SPESA CAP. 41750-27475)	150.000,00
16512	TRASFERIMENTI DALLA PROVINCIA PER PROGETTI DELL'UFFICIO PARI OPPORTUNITA' (SPESA CAP. 42000)	0,00
16514	TRASFERIMENTI DA ALTRI ENTI DEL SETTORE PUBBLICO PER PROGETTI DELL'UFFICIO PARI OPPORTUNITA' (SPESA CAP. 42055)	0,00
16515	TRASFERIMENTI DALLA PROVINCIA PER INTERVENTI NEL CAMPO DELLA ASSISTENZA,BENEFICENZA E SERVIZI ALLA PERSONA (SPESA CAP. 42068 E 42247)	0,00
16516	TRASFERIMENTI DA ALTRI ENTI DEL SETTORE PUBBLICO PER INTERVENTI NEL SETTORE SOCIALE (SPESA CAP. 42124)	480.000,00
16517	TRASFERIMENTO DALLA SOCIETA' DELLA SALUTE PER INTERVENTI FINALIZZATI DIVERSI (SPESA CAP. 15478 15410) QUARTIERE 2	9.942,24
16518	TRASFERIMENTI DALLE AZIENDE SANITARIE PER INTERVENTI DI PREVENZIONE E RIABILITAZIONE (SPESA CAP.42532 E 42675)	0,00
16519	TRASFERIMENTO DALLA SOCIETA' DELLA SALUTE PER INTERVENTI FINALIZZATI AL SOSTEGNO DI ADULTI DISABILI (SP.CAP.15492) QUARTIERE 2	8.000,00
16520	CONTRIBUTI DA ENTI PUBBLICI PER REALIZZAZIONE PROGETTI SU DOMICILIARITA' E NON AUTOSUFFICIENZA (SPESA CAP. 42530-42535)	0,00
16521	TRASFERIMENTO DALLA SOCIETA' DELLA SALUTE PER INTERVENTI RIVOLTI AI MINORI QUART.2 (SPESA CAP 11454 E 11442)	26.128,95
16522	TRASFERIMENTO DALLA SOCIETA' DELLA SALUTE PER INTERVENTI RIVOLTI AI MINORI QUART. 3 (SPESA CAP. 11852 E 11812)	1.598,73
16523	TRASFERIMENTO DALLA SOCIETA' DELLA SALUTE PER INTERVENTI DI ASSISTENZA E SERVIZI DIVERSI NEL QUARTIERE 3 (SPESA CAP. 15769)	2.165,66
16524	TRASFERIMENTO DALLA SOCIETA' DELLA SALUTE PER INTERVENTI FINALIZZATI DIVERSI (SPESA CAP. 15767) QUARTIERE 3	15.813,24
16526	TRASFERIMENTI DALLA SOCIETA' DELLA SALUTE PER INTERVENTI FINALIZZATI DIVERSI (SPESA CAP. 16137 E 16272) QUARTIERE 4	48.835,55
16527	TRASFERIMENTO DA AZIENDE SANITARIE PER INTERVENTI A FAVORE DEI MINORI (SPESA CAP. 41733)	630.000,00



## ENTRATE CORRENTI 2015 - CAPITOLI CORRELATI

Capitolo	Descrizione	PREVISIONE 2015
16528	TRASFERIMENTI DALLA SOCIETA' DELLA SALUTE PER INTERVENTI RIVOLTI AI MINORI QUART.4 (SPESA CAP. 12257 E 11652)	5.869,80
16529	TRASFERIMENTO DALLA SOCIETA' DELLA SALUTE PER INTERVENTI FINALIZZ. DIVERSI QUARTIERE 5 (SPESA CAP. 16587 E 16683)	0,00
16530	TRASFERIMENTI DALLA PROVINCIA PER PROGETTI FONDO EUROPEO PER INTERVENTI DI ASSISTENZA (USCITA CAP.42253)	0,00
16532	TRASFERIMENTO DALLA SOCIETA' DELLA SALUTE PER INTERVENTI RIVOLTI AI MINORIQUART.5 (SPESA CAP. 12652 E 12547)	50.000,00
16534	TRASFERIMENTI DALLA SOCIETA' DELLA SALUTE PER INTERVENTI A FAVORE FAMIGLIE IN CONDIZIONI DI DISAGIO DEL QUARTIERE 5 (SPESA CAP.16575 E 16687)	45.017,78
16535	TRASFERIMENTI DALLA SOCIETA' DELLA SALUTE PER ANZIANI (SPESA CAP. 41385)	0,00
16536	TRASFERIMENTO DALLA SOCIETA' DELLA SALUTE PER INTERVENTI AGLI IMMIGRATI QUARTIERE 5 (SPESA CAP. 16577)	0,00
16537	TRASFERIMENTI DALLA SOCIETA' DELLA SALUTE PER INTERVENTI ASSISTENZIALI (SPESA CAP. 42164 - 42168 - 42123)	560.058,21
16539	TRASFERIMENTI DALLA SOCIETA' DELLA SALUTE PER INTERVENTI FINALIZZATI DIVERSI (SPESA CAP. 42276)	0,00
16542	CONTRIBUTI DALLA SOCIETA' DELLA SALUTE PER INTERVENTI ASSISTENZIALI A FAVORE DEI MINORI (SPESA CAP 41734 E 41865)	0,00
16543	TRASFERIMENTI DALLA SOCIETA' DELLA SALUTE PROVENIENTI DAL FONDO SOCIALE REGIONALE PER LE TOSSICODIPENDENZE (USCITA CAP.42548)	78.194,95
16544	CONTRIBUTI DALLA SOCIETA' DELLA SALUTE PER INTERVENTI NEL CAMPO DELLA PREVENZIONE E RIABILITAZIONE (SPESA CAP. 42524 E 42672)	838.860,19
16545	TRASFERIMENTO DALLA SOCIETA' DELLA SALUTE PER SERVIZI SOCIALI (SPESA CAP. 42125)	170.000,00
16547	TRASFERIMENTI DA SOCIETA'DELLA SALUTE DI FONDI REGIONALI PER SPERIMENTAZIONE PERCORSO NON AUTOSUFFICIENTI (U.CAP. 42280 42109)	3.809.354,81
16548	TRASFERIMENTI DALLA SOCIETA' DELLA SALUTE PER ACCOGLIENZA MINORI RESIDENTI (SPESA CAP.41738)	0,00
16550	CONTRIBUTO DALLA PROVINCIA PER ATTIVITA' DEL CONSIGLIO DEGLI STRANIERI QUART.5 (SPESA CAP.16685)	0,00
16552	CONTRIBUTI DA SOCIETA' DELLA SALUTE PER INTERVENTI ASSISTENZIALI DIVERSI (SPESA CAP.42127)	0,00
16553	TRASFERIMENTO DALL'ANCI PER PROGETTO FAI - RETE SPRAR (SPESA CAP.41737)	30.000,00
16555	INTERV. A FAVORE DI SOGGETTI NON RESIDENTI TEMPORANEAMENTE PRESENTI A FIRENZE (USCITA CAP.16470)	1.000,00
16560	TRASFERIMENTO DALLA SOCIETA' DELLA SALUTE PER SERVIZI ASSISTENZIALI SVOLTI DAI SIAS (SPESA CAP. 42135)	0,00
16700	TRASFERIMENTI DALLA PROVINCIA PER DIRITTO ALLO STUDIO SCUOLE DELL'INFANZIA PRIVATE E COMUNALIQUARTIERE 3 (SPESA CAP.7735,7740,7750)	0,00
17020	TRASFERIMENTO DALLA PROVINCIA PER ATTIVITA' FORMATIVE (SPESA CAP. 27314,27286,27255, 45318,46691)	2.500.000,00
17030	CONTRIBUTO DALLA SOCIETA' DELLA SALUTE PER GESTIONE PUNTI DI ASSISTENZA TERRITORIALE (PAT) (SPESA CAP.20100 )	0,00
17050	TRASFERIMENTI DALLA PROVINCIA PER REALIZZAZIONE PROGETTI DEL FONDO SOCIALE EUROPEO (SPESA CAP. 28550 E 28700)	0,00
17100	TRASFERIMENTO DA ALTRI ENTI DEL SETTORE PUBBLICO DESTINATI AD INTERVENTI IMPRENDITORIALI (SPESA CAP.40360)	0,00
17150	CONTRIBUTI DA ALTRI ENTI PUBBLICI PER EVENTI PROMOZIONALI (SPESA CAP.20105)	0,00
17305	TRASFERIMENTO DA COMUNI PARTNERS PER LA REALIZZAZIONE DI PROGETTI AMBIENTALI INTERCOMUNALI (SPESA CAP. 37718)	0,00
17310	TRASFERIMENTO DA ALTRI COMUNI PER PROGETTI INTERCOMUNALI DEDICATI ALLE A.N.P.I.L (SPESA CAP. 37713)	0,00
17315	TRASFERIMENTI DA ALTRI ENTI DEL SETTORE PUBBLICO PER LA REALIZZAZIONE DI PROGETTI AMBIENTALI (SPESA CAP.37868)	0,00
17320	TRASFERIMENTO DA ENTI PUBBLICI PER FINANZIAMENTO PROGETTI DI COOPERAZIONE (SPESA CAP. 17750)	0,00
17325	TRASFERIMENTO DAI COMUNI LIMITROFI PER GESTIONE CANI PRESSO LA STRUTTURA COMUNALE (SPESA CAP. 37010)	25.000,00
17350	TRASFERIMENTO DALLA PROVINCIA DI FIRENZE PER INIZIATIVE A FAVORE DELL'AMBIENTE (SPESA CAP. 37723 E 38868)	5.000,00
17355	CONTRIBUTI DALLA PROVINCIA PER INIZIATIVE NELL'AMBITO DELLA RIDUZIONE DEI RIFIUTI (USCITA CAP.37662 E 37705)	0,00



## ENTRATE CORRENTI 2015 - CAPITOLI CORRELATI

Capitolo	Descrizione	PREVISIONE 2015
17360	TRASFERIMENTO DALLA PROVINCIA PER LA REALIZZAZIONE DI PROGETTI PER LA RIDUZIONE DEI RIFIUTI (USCITA CAP.37470)	0,00
17365	TRASFERIMENTO DA ALTRI ENTI DEL SETTORE PUBBLICO PER LA GESTIONE DEI RIFIUTI (USCITA CAP.37744)	0,00
17400	TRASFERIMENTI DALLA PROVINCIA PER ATTIVITA' DIVERSE (SPESA CAP. 2480,2472,2532)	0,00
17445	CONTRIBUTI DALLA PROVINCIA PER INIZIATIVE NELL'AMBITO DELLO SPORT QUARTIERE 1 (USCITA CAP. 15780)	0,00
17450	CONTRIBUTI DALLA PROVINCIA PER INIZIATIVE NELL'AMBITO DELLO SPORT QUARTIERE 3 (USCITA CAP. 15790-15864)	0,00
17452	CONTRIBUTI DELLA PROVINCIA PER LA RASSEGNA DI MUSICA POPOLARE TOSCANA (USCITA CAP. 15792)	0,00
17455	CONTRIBUTO DALLA PROVINCIA PER FESTE E TRADIZIONI POPOLARI FIORENTINE (SPESA CAP. 31355)	0,00
17458	CONTRIBUTO CAMERA DI COMMERCIO DI FIRENZE PER ORGANIZZAZIONE CAMPIONATI MONDIALI DI CICLISMO 2013 (USCITA CAP. 16705)	0,00
17460	TRASFERIMENTO DA ENTI PUBBLICI PER INTERVENTI NEL CAMPO TURISTICO (SPESA CAP. 31713)	0,00
17465	TRASFERIMENTO DALLA PROVINCIA PER ACCOGLIENZA E PROMOZIONE TURISTICA (SPESA CAP. 31730)	0,00
17480	TRASFERIMENTO DALL'ANCI PER PROGETTO ANTICONTRAFFAZIONE (USCITA CAP. 24465-24468-24700)	0,00
Entrata/Uscita E Titolo (E) 02	<b>Totale Categoria 05</b>	<b>11.440.220,77</b>
Entrata/Uscita E	<b>Totale Titolo (E) 02</b>	<b>59.909.902,16</b>
<b>Titolo (E)</b>	<b>03 (ENTRATE EXTRATRIBUTARIE)</b>	
<b>Categoria</b>	<b>01 (PROVENTI DEI SERVIZI PUBBLICI)</b>	
19040	PROVENTI DERIVANTI DA RILASCIO DI AUTORIZZAZIONI PERSONALI PER LA RACCOLTA DEI FUNGHI (L.R. 68/99) (SPESA Q.P. CAP.137 E 37750)	0,00
19560	PROVENTI PER PRESTAZIONI RESE DAL SERVIZIO PROTEZIONE CIVILE AI PRIVATI (USCITA CAP. 440 - 450 - 24635)	10.000,00
20540	ENTRATE DA GESTIONE BENI FONDO EDIFICI DI CULTO (FEC) - (SERV. RILEV. EFF. IVA) SPESA CAP.29715	50.000,00
21010	DIRITTI DI PREVEDITA SU BIGLIETTI CALCIO STORICO E ALTRE MANIFESTAZIONI (SPESA CAP.31275, 31335,31475)	70.000,00
22555	PROVENTI DAL RECUPERO ENERGETICO DEL BIOGAS DELLE DISCARICHE ESAURITE IN CONCESSIONE (SERV.RIL.EF.IVA) (SPESA CAP 37746)	0,00
22610	PROVENTI DA SANZIONI AMMINISTRATIVE DI CUI ALLA L.R 43/95 E REGOLAMENTO COMUNALE TUTELA ANIMALI (SPESA CAP. 37755)	15.000,00
22620	PROVENTI DA SANZIONI CONTRO L'INQUINAMENTO ACUSTICO L. 447/95 ART. 10 (SPESA CAP.37735 E 37870)	30.000,00
22630	ENTRATE DA SANZIONI AMMINISTRATIVE DI CUI ALL'ART. 19 L.R. 51/99 FINALIZZATE AD AZIONI DI RISANAMENTO LINEEE ELETTRICHE (SPESA CAP. 37880)	0,00
Entrata/Uscita E Titolo (E) 03	<b>Totale Categoria 01</b>	<b>175.000,00</b>
<b>Categoria</b>	<b>02 (PROVENTI DEI BENI DELL'ENTE)</b>	
13245	PROVENTI DA PRIVATI PER LOCAZIONE/CONCESSIONE NUOVO TEATRO DELL'OPERA (RIL.IVA) (U.CAP.46965)	0,00
24512	ENTRATE DA CANONI DI LOCAZIONE PER IMMOBILI AD USO NON ABITATIVO DA RIVERSARE A CASA S.P.A (SPESA CAP. 22118,34720)	167.000,00
24515	CANONI DI LOCAZIONE ERP (SPESA CAP.34700-34600)	11.500.000,00
24525	CANONI DI LOCAZIONE PATRIMONIO ABITATIVO NON ERP (SPESA CAP. 22155)	0,00
24725	CANONE INSTALLAZIONE MEZZI PUBBLICITARI (CIMP) VERSATO DA CONCESSIONARI GESTIONE SPAZI PUBBLICITARI DA COLLOCARE SU PONTEGGI LAVORI (SPESA CAP.22255)	0,00
25000	FITTI FINALIZZATI PROVENIENTI DA FONDI DI VARIE ISTITUZIONI (CORR. CAP. 22275 SPESA)	0,00
25030	FITTI DEGLI STABILI AD USO ABITATIVO DEL FONDO MARTINI FINALIZZATI A BORSE DI STUDIO STUDENTI ISTITUTO L.DA VINCI (SPESA Q.P. CAP. 28300)	23.000,00



## ENTRATE CORRENTI 2015 - CAPITOLI CORRELATI

Capitolo	Descrizione	PREVISIONE 2015
25040	FITTI DEGLI STABILI AD USO NON ABITATIVO DEL FONDO MARTINI FINALIZZATI A BORSE DI STUDIO STUDENTI ISTITUTO L.DA VINCI (CORR. Q.P.CAP.28300 SPESA)	30.100,00
25050	FITTI DEGLI STABILI AD USO ABITATIVO DEL FONDO LEGATO CARNIELO FINALIZZATI AL PREMIO R. CARNIELO (CORR. Q.P. CAP. 29740 SPESA)	0,00
25060	FITTI DEGLI STABILI AD USO NON ABITATIVO DEL FONDO LEGATO CARNIELO FINALIZZATI AL PREMIO ANNUALE R. CARNIELO (CORR. Q.P. CAP. 29740 SPESA)	0,00
Entrata/Uscita E Titolo (E) 03	<b>Totale Categoria 02</b>	<b>11.720.100,00</b>
<b>Categoria</b>	<b>05 (PROVENTI DIVERSI)</b>	
23244	CONTRIBUTI DA PRIVATI PER INIZIATIVE ED ATTIVITA' CULTURALI NEL QUARTIERE 4 (SPESA CAP. 12167 E 12082)	0,00
23254	ENTRATE DA SPONSOR PER SERVIZI RIVOLTI ALL'INFANZIA ED ADOLESCENZA -QUARTIERE 5(SPESA CAP. 8523)	0,00
23455	ENTRATE DA SPONSOR PER CENTRI ED ASSISTENZA ANZIANI - QUARTIERE 5 (SPESA CAP. 16475 E 16583)	0,00
23600	ENTRATE DA SPONSOR PER PROMOZIONE DI ATTIVITA' DEL QUARTIERE 1 (SERV. RILEV. EFF. IVA) (SPESA 2370,2390,8862,14932)	0,00
23648	PROVENTI DA SPONSOR PER INIZIATIVE DI CARATTERE EDUCATIVO QUARTIERE 5 (SPESA CAP. 12465) (SERV.RILEV.EFF.IVA)	0,00
23650	PROVENTI DA SPONSOR PER INIZIATIVE CULTURALI -QUART.5 (SPESA CAP. 12450) (SERV.RIL.EFF.IVA)	0,00
29016	RIMBORSO DA S.A.S. S.PA PER SPESE PERSONALE N.D.R. COMANDATO (SPESA CAP. 46414)	0,00
29036	ENTRATE DA SPONSOR PER ATTIVITA' DELLA DIREZIONE DEL CONSIGLIO COMUNALE (SERV. RILEV. EFF. IVA) (SPESA CAP. 927)	0,00
29037	ENTRATE DA PRIVATI PER ATTIVITA' DELLA DIREZIONE DEL CONSIGLIO COMUNALE (SPESA CAP. 929)	0,00
29048	RIMBORSI PER ACCESSO BANCHE DATI ANAGRAFE (SPESA CAP. 122)	0,00
29057	TRASFERIMENTI DA RFI PER PIANO INFORMAZIONE E COMUNICAZIONE LAVORI ALTA VELOCITA' (SPESA CAP.46407)	300.000,00
29068	ENTRATE DA I.T.I. PER GESTIONE STRALCIO STATALIZZAZIONE ISTITUTO (SPESA CAP. 28041,28232,28045)	0,00
29115	ENTRATE DA SPONSOR PER ATTIVITA' SERVIZIO QUARTIERI (SPESA CAP. 2524) (SERV. RILEV.IVA)	0,00
29430	IVA PER SPLIT PAYMENT E REVERSE CHARGE SU ATTIVITA' COMMERCIALI (ENTRATA CAP. 46685)	3.000.000,00
29435	IVA PER SPLIT PAYMENT SU ATTIVITA' COMMERCIALI ESENTI (ENTRATA CAP. 46685)	2.000.000,00
30000	ENTRATE DA SPONSOR PER EVENTI (SPESA CAP. 29320-29325) (SERV. RILEV. FINI IVA)	130.000,00
30010	ENTRATE DA SPONSOR PER INIZIATIVE CULTURALI -QUART.5 (SPESA CAP. 12677) (SERVIZIO RILEVANTE IVA)	0,00
30020	CONTRIBUTI DA PRIVATI PER INIZIATIVE CULTURALI DEL SERVIZIO BIBLIOTECHE,ARCHIVI, EVENTI (SPESA CAP. 28922, 28966)	10.000,00
30040	CONTRIBUTI DA PRIVATI DA DESTINARE ALLA CONSERVAZIONE E VALORIZZAZIONE DEL PATRIMONIO ARTISTICO (SPESA CAP. 29352)	0,00
30050	ENTRATE DA SPONSORIZZAZIONI PER LA PROMOZIONE E SVILUPPO CULTURALE (SPESA CAP.29350) (SERV.RILEV.EFF.IVA)	0,00
30070	SPONSORIZZAZIONI PER INIZIATIVE RIVOLTE ALLA PUBBLICA LETTURA (SPESA CAP.28867 E 28932) (SERVIZIO RILEVANTE IVA)	0,00
30250	ENTRATE DERIVANTI DA CONTRIBUTI DA PRIVATI PER SERVIZIO MUSEI COMUNALI (SPESA CAP. 29726) (RILEVANTE IVA)	100.000,00
30512	CONTRIBUTI DA PRIVATI PER LA REALIZZAZIONE DI ATTIVITA' DELLE TRADIZIONI POPOLARI FIORENTINE (SPESA CAP. 31372)	0,00
30520	CONTRIBUTI DA PRIVATI PER ATTIVITA' E MANIFESTAZIONI SPORTIVE (SPESA CAP.31467)	5.000,00
30525	ENTRATE DA SPONSOR PER SERVIZI DI PROMOZIONE ATTIVITA' SPORTIVA ED EVENTI SPORTIVI - RILEVANTE AGLI EFFETTI IVA (SPESA CAP. 31375)	5.000,00
30530	ENTRATE DA SPONSOR PER COFINANZIAMENTO PROGETTI EUROPEI NEL CAMPO DELLO SPORT - RILEVANTE AGLI EFFETTI IVA (SPESA CAP. 31380)	0,00
30600	CONTRIBUTI DA PRIVATI PER ATTIVITA' INERENTI IL TURISMO (SPESA CAP. 31714-32280)	220.000,00
30710	RIMBORSI E RECUPERI DA SANZIONI AMMINISTRATIVE PER DIRITTO ALLO STUDIO (SPESA CAP.27465)	0,00



## ENTRATE CORRENTI 2015 - CAPITOLI CORRELATI

Capitolo	Descrizione	PREVISIONE 2015
30800	PROVENTI DA SPONSOR PER REALIZZAZIONE DI MATERIALE INFORMATIVO TURISTICO (SERV. RILEV.EFF. IVA) (SPESA CAP. 31725)	40.000,00
30850	CONTRIBUTI DA PRIVATI PER REALIZZAZIONE INIZIATIVE DI COMUNICAZIONE ED EDUCAZIONE ALIMENTARE PER LA REFEZIONE SCOLASTICA (SPESA CAP. 27375)	150.000,00
31040	CONCORSO DELLA T.A.V. PER LA COSTITUZIONE SPORTELLO UNICO PER I RAPPORTI DEL PROGETTO ALTA VELOCITA' (SPESA CAP.32850 E 32930)	20.000,00
31045	ENTRATE PER SPONSORIZZAZIONI ATTIVITA' DELL'UFFICIO GEOLOGIA (SPESA CAP. 48106) (SERV. RILEV. EFF.IVA)	0,00
31500	CONTRIBUTI DA PRIVATI PER LA REALIZZAZIONE DI PROGETTI AMBIENTALI (SPESA CAP.37717-38070)	0,00
31505	CONTRIBUTI DA PRIVATI PER REALIZZAZIONE PROGETTO "DAVID" (SPESA CAP. 34220)	0,00
31510	ENTRATE DA GESTORE RETE GAS PER ACCERTAMENTI SICUREZZA IMPIANTI GAS (USCITA CAP. 37708)	0,00
31530	ENTRATE DA CONTRIBUTI DA PRIVATI PER MANUTENZIONE AREE VERDI NEL QUARTIERE 2 (SPESA CAP. 17318)	0,00
31550	TRASFERIMENTO DAL CONSORZIO RISORSE IDRICHE PER FINANZIAM. SPESE CONSEGUENTI ALLA SUA LIQUIDAZIONE (SPESA CAP. 46585)	0,00
32005	RIMBORSI DAL CONCESSIONARIO DEL SERVIZIO LAMPADINE VOTIVE (RIL.FINI IVA)	0,00
32010	REINCASSI PRESTAZIONI WELFARE (SPESA CAP. 23880)	100.000,00
32020	TRASFERIMENTO DALLA FIORENTINAGAS DELLA QUOTA TARIFFA DISTRIBUZIONE (DEL.237/00 AUT. ENERG.ELETR. E GAS) (SPESA CAP. 42278)	0,00
32035	PROVENTI DA SPONSORIZZAZIONI PER PRESTAZIONI DI SERVIZI ED ASSISTENZA DIVERSI (RILEVANTE EFFETTI IVA) (USCITA CAP.16592)	0,00
32045	CONTRIBUTI DA PRIVATI PER PROGETTI DELL'UFFICIO PARI OPPORTUNITA' (SPESA CAP. 42040)	0,00
32100	PROVENTI DA SPONSOR PER EROGAZIONE CONTRIBUTI A CARATTERE SOCIALE (SPESA CAP. 16672) (SERVIZIO RILEVANTE IVA)	0,00
32502	CONTRIBUTI DA PRIVATI PER ATTIVITA' PROMOZIONALI (SPESA CAP. 39662 E 39732)	0,00
32508	ENTRATE DA SPONSORIZZAZIONI PER ATTIVITA' PROMOZIONALI (SERVIZIO RIL.EFFETTI IVA) (SPESA CAP.39730)	30.000,00
32511	RECUPERO CONTRIBUTI EX LEGGE 266/97 (INTERVENTI IN AREE DI DEGRADO URBANO) (SPESA CAP. 39722)	170.000,00
33000	ENTRATE DA SPONSORIZZAZIONI PER L'UFFICIO DEL SINDACO (SPESA CAP. 2140, 272, 2085) (SERV. RILEV. EFFETTI IVA)	0,00
33005	ENTRATE DA PRIVATI PER INIZIATIVE E PROGETTI DELL' UFFICIO DEL SINDACO (SPESA CAP. 142, 2090 E 285)	0,00
33060	ENTRATE DA SPONSOR PER INIZIATIVE DELL'UFFICIO "CITTA' SICURA" (SERV. RILEV. EFF.IVA) (SPESA CAP. 48735)	0,00
33200	CONTRIBUTI DA PRIVATI PER INTERVENTI NEL CAMPO DELLA PUBBLICA ISTRUZIONE (SPESA CAP. 27366-27370)	40.000,00
33500	CONTRIBUTI DA PRIVATI PER ATTIVITA' ED INTERVENTI VARI NEI MUSEI RILEVANTE AGLI EFFETTI IVA (SPESA CAP. 29730)	70.000,00
33520	ENTRATE DA SPONSOR PER ATTIVITA' CULTURALI DEL QUARTIERE 4 (SPESA CAP. 12125) (SERV.RILEVANTE EFFETTI IVA)	12.000,00
33540	CONTRIBUTI DA PRIVATI PER LA MANUTENZIONE DELLE AREE VERDI QUARTIERE 4(SPESA CAP. 18130)	0,00
33550	CONTRIBUTI DA ENTE CASSA DI RISPARMIO DI FIRENZE PER MUSEO DEL '900 (RILEVANTE AGLI EFFETTI IVA) - (SPESA CAP. 29733)	0,00
33600	CONTRIBUTI DA PRIVATI PER INTERVENTI CULTURALI A FAVORE DEI GIOVANI (SPESA CAP. 29354)	10.000,00
34000	ENTRATE DA SPONSOR PER CALCIO STORICO (SERV. RILEV. EFF.IVA) (SPESA CAP. 31350)	0,00
34100	ENTRATE DA SPONSOR PER ATTIVITA' SPORTIVE DEL QUARTIERE 1 (SERV.RIL.IVA)(SPESA 14932)	0,00
35020	CONTRIBUTI DA PRIVATI PER LA GESTIONE DEL TERRITORIO (SPESA CAP.34115)	0,00
35040	ENTRATE DA MONETIZZAZIONE EDILIZIA CONVENZIONATA DA DESTINARE A FONDO PER LO SVILUPPO DELLA RESIDENZA IN AFFITTO (SPESA CAP.34710)	0,00



**ENTRATE CORRENTI 2015 - CAPITOLI CORRELATI**

Capitolo	Descrizione	PREVISIONE 2015
35500	ENTRATE PER PREMI NON RITIRATI ALLE LOTTERIE, DONAZIONI, LASCITI, ECC. (SPESA CAP. 42170)	1.000,00
37510	PROVENTI DERIVANTI DA SANZIONI AMMINISTRATIVE IN MATERIA DI TUTELA DELLE ACQUE (L.R.20/06) (USCITA CAP. 37721)	2.000,00
39500	CONTABILIZZAZIONE INCENTIVI EX ART.18 LEGGE 109/94 (SPESA CAP. 45335)	1.000.000,00
Entrata/Uscita E Titolo (E) 03	<b>Totale Categoria 05</b>	<b>7.415.000,00</b>
Entrata/Uscita E	<b>Totale Titolo (E) 03</b>	<b>19.310.100,00</b>
	<b>Totale Entrata/Uscita E</b>	<b>79.290.002,16</b>
	<b>TOTALE GENERALE ENTRATA</b>	<b>79.290.002,16</b>



## **6.2 SPESE CORRELATE**





## SPESE CORRENTI 2015 - CAPITOLI CORRELATI

Capitolo	Descrizione	PREVISIONE 2015
<b>Entrata/Uscita</b>	<b>U (Uscita)</b>	
<b>Titolo (S)</b>	<b>01 (SPESE CORRENTI)</b>	
<b>Funzione</b>	<b>01 (FUNZIONI GENERALI DI AMM.NE, DI GESTIONE E DI CONTROLLO)</b>	
<b>Servizio</b>	<b>01 (ORGANI ISTITUZIONALI)</b>	
118	PRESTAZIONI DI SERVIZI PER PROGETTI INERENTI LE POLITICHE DEI TEMPI FINANZIATE CON TRASF.REGIONALE E ALTRI ENTI (ENTRATA CAP. 13070)	0,00
150	PRESTAZIONI DI SERVIZI PER INTERVENTI DELL'UFFICIO EUROPE DIRECT FIRENZE FINANZIATI DALLA U.E. (ENTR. CAP. 15600)	5.000,00
151	PRESTAZIONE DI SERVIZI PER ATTIVITA' DELL'UFFICIO EUROPE DIRECT FIRENZE FINANZIATE CON TRASFERIMENTO DA ENTI PUBBLICI (ENTRATA CAP. 12640)	0,00
271	CONTRIBUTI ED ALTRI TRASFERIMENTI PER INIZIATIVE DELL'UFFICIO DEL SINDACO FINANZIATE CON TRASFERIMENTO REGIONALE (ENTRATA CAP. 11520)	0,00
272	CONTRIBUTI PER INIZIATIVE DELL'UFFICIO DEL SINDACO FINANZIATI CON SPONSORIZZAZIONI (ENTRATA CAP. 33000) (SERVIZIO RILEVANTE IVA)	0,00
275	CONTRIBUTI A CURA DELL'UFFICIO DEL SINDACO FINANZIATI CON TRASFERIMENTO PROVINCIALE (ENTRATA CAP. 16015)	0,00
280	CONTRIBUTI E ALTRI TRASFERIMENTI DELL'UFFICIO DEL SINDACO FINANZIATI CON TRASFERIMENTI DA ALTRI ENTI DEL SETTORE PUBBLICO (ENTRATA CAP. 16010)	0,00
285	CONTRIBUTI ED ALTRI TRASFERIMENTI PER MANIFETAZIONI DELL'UF FICIO DEL SINDACO FINANZIATI CON CONTRIBUTI DA PRIVATI (ENTRATA CAP. 33005)	0,00
925	PRESTAZIONI DI SERVIZI PER ATTIVITA'ISTITUZIONALI ED INIZIATIVE DEL CONSIGLIO COM.LE FINANZ. CON CONTRIBUTI DELLA REGIONE (ENTR. CAP. 11506)	0,00
926	PRESTAZIONI DI SERVIZI PER ATTIVITA'ISTITUZIONALI ED INIZIATIVE DEL CONSIGLIO COMUNALE FINAZ.DA CONTRIBUTI PROVINCIALI (ENTR.CAP. 16060)	0,00
927	PRESTAZIONI DI SERVIZI PER ATTIVITA' DIREZ.CONSIGLIO COMUNALE FINANZ.CON SPONSOR (SERV. RILEV. EFF. IVA) (ENTRATA CAP. 29036)	0,00
929	PRESTAZIONI DI SERVIZIO PER ATTIVITA' DIREZIONE CONSIGLIO COMUNALE FINANZIATE CON ENTRATE DA PRIVATI (ENTRATA CAP. 29037)	0,00
1065	CONTRIBUTI PER ATTIVITA' ISTITUZIONALI DEL CONSIGLIO COMUNALE FINANZIATI CON CONTRIBUTO REGIONALE (ENTRATA CAP. 11506)	0,00
2050	ACQUISTO BENI E/O MATERIE PRIME PER UFFICIO DEL SINDACO FINANZIATI CON TRASFERIMENTO REGIONALE (ENTRATA CAP. 11520)	0,00
2075	ACQUISTO BENI DI CONSUMO E/O MATERIE PRIME PER UFFICIO DEL SINDACO FINANZIATO CON TRASFERIMENTO PROVINCIALE (ENTRATA CAP. 16015)	0,00
2085	ACQUISTO BENI PER INIZIATIVE DELL'UFFICIO DEL SINDACO FINANZIATO CON SPONSOR (SERVIZIO RILEV.EFFETTI IVA) (ENTRATA CAP. 33000)	0,00
2090	ACQUISTO BENI PER INIZIATIVE E MANIFESTAZIONI DELL'UFFICIO DEL SINDACO FINANZIATE CON CONTRIBUTI DA PRIVATI (ENTRATA CAP. 33005)	0,00
2140	PRESTAZIONI DI SERVIZI PER INIZIATIVE SPONSORIZZATE A CURA DELL'UFFICIO DEL SINDACO (ENTRATA CAP. 33000)	0,00
2142	PRESTAZIONI DI SERVIZI PER L'UFFICIO DEL SINDACO FINANZIA TE CON TRASFERIMETO REGIONALE (ENTRATA CAP. 11520)	0,00
2144	PRESTAZIONI DI SERVIZI PER L'UFFICIO DEL SINDACO FINANZIA TE CON TRASFERIMENTI DA ALTRI ENTI SETTORE PUBBLICO (ENTRATA CAP. 16010)	0,00
2472	ACQUISTO BENI PER ATTIVITA' DIVERSE DELL'EX UFFICIO DECENTRAMENTO FINANZIATO DA CONTRIBUTI DELLA PROVINCIA (ENTRATA CAP. 17400)	0,00
2480	PRESTAZIONI DI SERVIZI PER ATTIVITA' SVOLTE DALLA EX DIREZIONE QUARTIERI FINANZIATE CONTRIBUTI DALLA PROVINCIA (ENTR. CAP. 17400)	0,00



## SPESE CORRENTI 2015 - CAPITOLI CORRELATI

Capitolo	Descrizione	PREVISIONE 2015
2522	PRESTAZIONI DI SERVIZI PER REALIZZAZIONE PROGETTI DI COMUNICAZIONE E SOSTENIBILITA' FINANZ. CON CONTRIBUTO REG.LE (ENTRATA CAP. 11510)	0,00
2524	PRESTAZIONE DI SERVIZI PER ATTIVITA' UFFICIO QUARTIERI (ENTRATA CAP. 29115) (SERV.RIL.IVA)	0,00
2526	PRESTAZIONI DI SERVIZI PER ATTIVITA' DELL'UFFICIO QUARTIERI FINANZIATE CON CONTRIBUTI DA PRIVATI (ENTRATA CAP. 29117)	0,00
2532	CONTRIBUTI PER ATTIVITA' DIVERSE DELL'EX UFFICIO DECENTRAMENTO FINANZIATI CON CONTRIBUTI DELLA PROVINCIA (ENTRATA CAP. 17400)	0,00
2534	CONTRIBUTI PER REALIZZAZIONE PROGETTI DI COMUNICAZIONE E SOSTENIBILITA' FINANZ. CON CONTRIBUTO REGIONALE (ENTRATA CAP. 11510)	0,00
42055	PRESTAZIONI DI SERVIZI PER PROGETTI DELL'UFFICIO PARI OPPORTUNITA' FINANZIATI CON TRASF.DA ALTRI ENTI SETT.PP. (ENTRATA CAP. 16514)	0,00
Entrata/Uscita U Titolo (S) 01 Funzione 01	<b>Totale Servizio 01</b>	<b>5.000,00</b>
<b>Servizio</b>	<b>02 (SEGRETERIA GENERALE, PERSONALE ORGANIZZAZIONE E PROGRAMMAZIONE-NE.)</b>	
18932	PRESTAZIONI DI SERVIZI PER PROGETTI FORMATIVI DELLA DIREZIONE RISORSE UMANE FINANZIATI CON CONTRIBUTO PROVINCIALE (ENTR. 11045)	0,00
18935	PRESTAZIONI DI SERVIZI PER PROGETTI AZIONI POSITIVE COMITATO PARI OPPORTUNITA' FIN. CON CONTR. MINISTERO DEL LAVORO (ENTRATA CAP.8230)	0,00
18975	SPESA PER TIROCINI EXTRACURRICULARI DI CUI L.R.T. 3/2012 FINANZIATA CON CONTRIBUTO REGIONALE (ENTRATA CAP. 6760)	0,00
Entrata/Uscita U Titolo (S) 01 Funzione 01	<b>Totale Servizio 02</b>	<b>0,00</b>
<b>Servizio</b>	<b>03 (GESTIONE ECONOMICA, FINANZIARIA PROVVEDITORATO E CONTROLLO DI GESTIONE.)</b>	
20090	PRESTAZIONI DI SERVIZI PER LA REALIZZAZIONE DI PROGETTI DEL SERVIZIO STRATEGIE DI SVILUPPO E POLITICHE DEL LAVORO FINAN. CON TRASF. REG.LE (E CAP.11530)	0,00
20095	PRESTAZIONE DI SERVIZI PER PROGETTO FSE "5 SPORTELLI PER LE IMPRESE" ANIMATORI TERRITOR. DEL LAVORO FINANZIATO PROVINCIA (ENTRATA CAP. 16025)	0,00
20100	PRESTAZIONI DI SERVIZI PER LA GESTIONE DEI PUNTI DI ASSIST. TERRITORIALE (PAT) FINANZ. CON CONTRIBUTO SOCIETA' DELLA SALUTE (ENTRATA CAP. 17030)	0,00
20105	PRESTAZIONI DI SERVIZI PER EVENTI PROMOZIONALI FINANZIATI CON TRASFERIMENTI DA ALTRI ENTI PUBBLICI (ENTRATA CAP. 17150)	0,00
20120	PRESTAZIONI DI SERVIZI PER PROGETTI DEL SERVIZIO PROMOZIONE ECONOMICA E TURISMO FINANZ. CON TRASF. U.E (ENTRATA CAP.15550)	30.000,00
20125	PRESTAZIONI DI SERVIZI PER REALIZZAZIONE PROGETTO "LIFE RACES" FINANZIATO CON TRASFERIMENTO DALL'U.E. (ENTRATA CAP. 15570)	0,00
40210	CONTRIBUTI PER PROGETTI DI PROMOZIONE ECONOMICA E TURISTICA FINANZIATI DA TRASFERIMENTO REGIONALE (ENTRATA CAP. 13200)	0,00
45318	CONTRIBUTI PREVIDENZIALI A CARICO DELL'ENTE SU COMPENSI PER CO.CO.CO. FINANZIATI CON TRASFERIMENTO DALLA PROVINCIA (ENTRATA CAP. 17020)	250.000,00
45335	SPESA PER INCENTIVI EX ART.18 LEGGE 109/94 (ENTRATA CAP. 39500)	1.000.000,00
45462	CONTRIBUTI PER REALIZZAZIONE PROGETTO "VIVAIO D'IMPRESE" DA FINANZIARE CON TRASFERIMENTO REGIONALE (ENTRATA CAP. 11518)	0,00
Entrata/Uscita U Titolo (S) 01 Funzione 01	<b>Totale Servizio 03</b>	<b>1.280.000,00</b>
<b>Servizio</b>	<b>04 (GESTIONE DELLE ENTRATE TRIBUTARI E SERVIZI FISCALI)</b>	



## SPESE CORRENTI 2015 - CAPITOLI CORRELATI

Capitolo	Descrizione	PREVISIONE 2015
20550	PRESTAZIONI DI SERVIZI PER INTERVENTI DI FORMAZIONE IN MATERIA DI CONTRASTO ALL'EVASIONE FISCALE (ENTRATA CAP.11540)	0,00
20560	PRESTAZIONI DI SERVIZI PER INTERVENTI NEL CAMPO INFORMATICO IN MATERIA DI CONTRASTO ALL'EVASIONE FISCALE (ENTRATA CAP.11540)	0,00
Entrata/Uscita U Titolo (S) 01 Funzione 01	<b>Totale Servizio 04</b>	<b>0,00</b>
<b>Servizio</b>	<b>05 (GESTIONE DEI BENI DEMANIALI E PATRIMONIALI)</b>	
22118	PRESTAZIONI DI SERVIZI E MANUTENZIONE IMMOBILI A CURA DI CASA S.P.A. FINANZIATI CON CANONI DI LOCAZIONE (CORRELATO E. 24512)	0,00
22155	SPESE GESTIONE E MANUTENZIONE ALLOGGI PATRIMONIO ABITATIVO NON E.R.P. (ENTRATA CAP. 24525)	0,00
22255	TRASFERIMENTI AGLI AGGIUDICATARI DI CONCESSIONE DELLA GESTIONE DI SPAZI PUBBLICITARI DA COLLOCARE SUI PONTEGGI DEI LAVORI (ENTRATA CAP.24725)	0,00
22275	TRASFERIMENTI PER L'OSPEDALE MAYER DA FINANZIARE CON RENDITA DEL FONDO EREDITA' IMPERIALI MARIA VED. DEMIANOVICH (ENTRATA CAP. 25000)	0,00
22306	FONDO PER INTEGRAZIONE CANONI DI LOCAZIONE FINANZIATO DAL FONDO NAZIONALE DI CUI ALL'ART 11 LEGGE 431/98 (ENTRATA CAP. 10530)	0,00
22307	CONTRIBUTI PER SOSTEGNO AI CONDUTTORI DI IMMOBILI IN CONDIZIONI DI PARTICOLARE DISAGIO ABITATIVO (L. 148/05) (ENTRATA CAP. 10510)	0,00
46965	PRESTAZIONI DI SERVIZI DI GESTIONE NUOVO TEATRO DELL'OPERA (RIL.IVA) (E. CAP.13245)	0,00
Entrata/Uscita U Titolo (S) 01 Funzione 01	<b>Totale Servizio 05</b>	<b>0,00</b>
<b>Servizio</b>	<b>06 (UFFICIO TECNICO)</b>	
43460	CONTRIBUTI PER ABBATTIMENTO BARRIERE ARCHITETTONICHE IN EDIFICI PRIVATI FINANZIATI CON TRASFERIMENTI REGIONALI (ENTRATA CAP.13000)	184.000,00
48106	PRESTAZIONI DI SERVIZI PER UFFICIO GEOLOGIA DA FINANZIARE CON SPONSORIZZAZIONI (ENTRATA CAP. 31045) (SERV. RILEV. EFF. IVA)	0,00
48141	PRESTAZIONI DI SERVIZI PER LA REALIZZAZIONE DEL PORTALE EUROPEO DELLE CITTA' CANTIERE FINANZIATE CON TRASFERIMENTO DALLO STATO (ENTR. CAP. 824)	0,00
48142	PRESTAZIONI DI SERVIZI PER LA REALIZZAZIONE DEL PORTALE EUROPEO DELLE CITTA' CANTIERE FINANZIATE CON CONTRIBUTO DELLA U.E. (ENTR. CAP. 1495 )	0,00
48150	PRESTAZIONE DI SERVIZI PER PROGETTI EUROPEI DELL'UFFICIO EDILIZIA RESIDENZIALE PUBBLICA (ENTRATA CAP. 15800)	0,00
Entrata/Uscita U Titolo (S) 01 Funzione 01	<b>Totale Servizio 06</b>	<b>184.000,00</b>
<b>Servizio</b>	<b>07 (ANAGRAFE, STATO CIVILE, ELET- TORALE, LEVA E SERVIZIO STATI-STICO)</b>	
22412	SERVIZIO STRAORDINARIO PERSONALE ADDETTO CENSIMENTO FINANZIATO CON TRASFERIMENTO DALL'ISTAT (ENTRATA CAP. 16020)	0,00
22414	ONERI PREVIDENZIALE SERVIZIO STRAORDINARIO PERSONALE ADDETTO CENSIMENTO FINANZIATO CON TRASFERIMENTO DALL'ISTAT (ENTRATA CAP.16020)	0,00
22512	PRESTAZIONI DI SERVIZI PER RILEVAZIONI STATISTICHE FINANZIATE CON CONTRIBUTO DELLA REGIONE (ENTRATA CAP. 11500)	34.000,00
22514	PRESTAZIONI DI SERVIZIO PER RILEVAZIONI STATISTICHE FINANZIATE CON CONTRIBUTO DELLA PROVINCIA (ENTRATA CAP. 16000)	20.000,00
22520	PRESTAZIONI DI SERVIZI PER RILEVAZ. E CENSIMENTI FINANZ. TRASFERIMENTI DA ISTAT E DA ALTRI ENTI (ENTRATA CAP. 16020)	630.000,00
22840	FONDO PER OPERATORI SERVIZI DEMOGRAFICI (ENTRATA CAP. 8250)	0,00



## SPESE CORRENTI 2015 - CAPITOLI CORRELATI

Capitolo	Descrizione	PREVISIONE 2015
22845	CONTRIBUTI PREVIDENZIALI FONDO OPERATORI SERVIZI DEMOGRAFICI (ENTRATA CAP. 8250)	0,00
22850	IRAP FONDO OPERATORI SERVIZI DEMOGRAFICI (ENTRATA CAP. 8250)	0,00
22855	IRAP SU SERVIZIO STRAORDINARIO PERSONALE ADDETTO CENSIMENTO (ENTRATA CAP.16020)	0,00
24300	TRASFERIMENTO FONDI A COMUNI PARTNERS PER CENSIMENTI FINANZIATI CON CONTRIBUTI DA ISTAT (ENTRATA CAP.16020)	10.000,00
24400	TRASFERIMENTI AD ALTRI ENTI DEL SETTORE PUBBLICO PER ATTIVITA' STATISTICHE FINANZ. CON CONTRIBUTI REGIONALI (ENTRATA CAP.11500)	30.000,00
Entrata/Uscita U Titolo (S) 01 Funzione 01	<b>Totale Servizio 07</b>	<b>724.000,00</b>
<b>Servizio</b>	<b>08 (ALTRI SERVIZI GENERALI)</b>	
122	PRESTAZIONI DI SERVIZI PER UFF. CORRISPONDENZA FINANZ. CON ENTRATE PER ACCESSO BANCHE DATI ANAGRAFICI (ENTRATA CAP. 29048)	0,00
142	PRESTAZIONI DI SERVIZI PER INIZIATIVE E MANIFESTAZIONI DELL'UFFICIO DEL SINDACO FINANZIATE CON CONTRIBUTI DA PRIVATI (ENTRATA CAP. 33005)	0,00
1320	PRESTAZIONI DI SERVIZI PER SPESE RELATIVE BONUS SOCIALE ENERGIA ELETTRICA E GAS FINANZ.CON TRASF.MINISTERIALE (ENTRATA CAP. 8300)	0,00
2370	ACQUISTO BENI DI CONSUMO PER LA PROMOZIONE DELLE ATTIVITA' DEL QUARTIERE 1 FINANZIATE CON SPONSOR (SERV.RIL.IVA) (ENTR. 23600)	0,00
2390	PRESTAZIONI DI SERVIZI PER LA PROMOZIONE DELLE ATTIVITA' DEL QUARTIERE 1 FINANZIATE CON SPONSOR (SERV.RIL.IVA) (ENTR. 23600)	0,00
21670	ACQUISTO DI BENI DI CONSUMO E/O DI MATERIE PRIME PER PROGETTO "FORMAZIONE GIOVANI AMMINISTRATORI" (ENTRATA CAP. 16050)	5.000,00
21720	PRESTAZIONI DI SERVIZI PER PROGETTO "FORMAZIONE GIOVANI AMMINISTRATORI" (ENTRATA CAP. 16050)	25.000,00
23680	ACQUISTO BENI DI CONSUMO E/O MATERIE PRIME PER PROGETTI AREA COORDINAMENTO SVILUPPO URBANO FINANZIATI CON TRASF. REGIONALE(PIUSS (E CAP.11517)	0,00
23712	PRESTAZIONI DI SERVIZI PER GESTIONE RETE FI.NET FINANZIATE CON CONTRIBUTO DELL'UNIVERSITA' DI FIRENZE (ENTRATA CAP. 16012)	19.000,00
23725	PRESTAZIONI DI SERVIZI PER REALIZZAZIONE PROGETTI DELLA DIREZIONE RISORSE TECNOLOGICHE FINANZIATE CON TRASFERIMENTO STATALE (ENTRATA CAP.8200)	250.000,00
23732	PRESTAZIONI DI SERVIZI PER PROGETTO SISTEMA INFORMATIVO "CITTA'DEI SAPERI" PIUSS FINANZIATO CON TRASFERIMENTO REGIONALE (ENTRATA CAP.11515)	0,00
23734	PRESTAZIONI DI SERVIZI PER PROGETTI AREA COORDINAMENTO SVILUPPO URBANO FINANZ.TI CON TRASFERIMENTO REGIONALE (PIUSS)(ENTRATA CAP.11517)	0,00
23745	PRESTAZIONI DI SERVIZI PER LO SVILUPPO DEL SISTEMA INFORMATIVO SANITARIO FINANZIATE CON TRASFERIMENTO DALLA S.D.S (ENTRATA CAP. 16032)	0,00
23752	PRESTAZIONI DI SERVIZI PER PROGETTO "PEOPLE" FINANZIATO CON TRASFERIMENTO MINISTERIALE (D.I.T.) (ENTRATA CAP. 820)	0,00
23753	PRESTAZIONI DI SERVIZI PER REALIZZAZIONE PROGETTI DELLA DIREZIONE RISORSE TECNOLOGICHE FINANZ.TE CON CONTRIB.REG.LE (ENTRATA CAP. 11505)	100.000,00
23765	PRESTAZIONI DI SERVIZI PER PROGETTO "E-FIRENZE" FINANZIATO CON TRASFERIMENTO MINISTERIALE (D.I.T.) (ENTRATA CAP. 822)	0,00
23770	PRESTAZIONI DI SERVIZI PER PROGETTI DELLA DIREZIONE RISORSE TECNOLOGICHE FINANZ.TE CON CONTRIBUTO DELL'UNIONE EUROPEA (ENTRATA CAP. 1490)	50.000,00
23775	PRESTAZIONI DI SERVIZI PER PROGETTO "RESOLUTE" FINANZIATE CON CONTRIBUTO DELL'UNIONE EUROPEA (ENTRATA CAP. 1480)	10.000,00
23778	PRESTAZIONI DI SERVIZI DI RAPPRESENTANZA PER PROGETTO "RESOLUTE" FINANZIATE CON CONTRIBUTO DELL'UNIONE EUROPEA (ENTRATA CAP. 1480)	16.500,00
23850	TRASFERIMENTI AD ENTI DEL SETTORE PUBBLICO PER PROGETTI AREA COORDINAMENTO URBANO FINANZ.DA CONTRIBUTI DA ENTI PUBBLICI (ENTRATA CAP. 16110)	0,00





## SPESE CORRENTI 2015 - CAPITOLI CORRELATI

Capitolo	Descrizione	PREVISIONE 2015
23860	CONTRIBUTI PER SVOLGIMENTO ATTIVITA' DELL'UFF. EUROPE DIRECT FI FINANZ.DA CONTRIBUTI DA ENTI PUBBLICI (ENTRATA CAP. 12640)	0,00
23870	CONTRIBUTI PER SVOLGIMENTO ATTIVITA' DELL'UFF. EUROPE DIRECT FI FINANZ.CON TRASFERIMENTI DA U.E. (ENTRATA CAP. 15600)	20.000,00
23880	CONTRIBUTI PRESTAZIONI WELFARE DA EROGARE A SEGUITO DI REINCASSO (ENTRATA CAP. 32010)	100.000,00
23885	CONTRIBUTI E TRASFERIMENTI PER PROGETTO "FORMAZIONE GIOVANI AMMINISTRATORI" FINANZIATO CON CONTRIBUTO ANCI (ENTRATA CAP. 16050)	70.000,00
23950	TRASFERIMENTO A COMUNI PARTNER DI FONDI PROVENIENTI DALLO STATO PER REALIZZAZIONE PROGETTI INFORMATICI (ENTRATA CAP. 8200)	0,00
30800	PRESTAZIONI DI SERVIZI PER RETE REGIONALE DELLE "AGENDE 21 LOCALI" FINANZIATE CON TRASFERIMENTO DALLA REGIONE (ENTRATA CAP. 13025)	0,00
45400	ONERI STRAORDINARI DOVUTI AD EVENTI CALAMITOSI FINANZIATI CON TRASFERIMENTO REGIONALE (ENTRATA CAP. 11550)	0,00
46405	PRESTAZIONI DI SERVIZI PER REALIZZAZIONE PROGETTO "E-MOVE" FINANZIATO CON TRASFERIMENTO MINISTERIALE (ENTRATA CAP. 825)	0,00
46406	PRESTAZIONE DI SERVIZI PER COMUNICAZIONE PER I LAVORI CONNESSI ALLA REALIZZAZIONE DELLA TRAMVIA (ENTRATA CAP. 11509)	0,00
46407	PRESTAZIONI DI SERVIZI PER INFORMAZIONE E COMUNICAZIONE DEI LAVORI PER ALTA VELOCITA' (ENTRATA CAP.29057)	300.000,00
46414	RETRIBUZIONE INDENNITA' E CONTRIBUTI AL PERSONALE N.D.R. COMANDATO PRESSO S.A.S. S.PA (ENTRATA CAP. 29016)	0,00
46685	IVA DA VERSARE ALL'ERARIO CORRELATO AD ENTRATA DA SPLIT PAYMENT E REVERSE CHARGE (SPESA CAP. 29430-29435)	5.000.000,00
46691	IRAP SU COMPENSI PER COLLABOR. COORDINATE E CONTINUATIVE AGENZIA FORMATIVA FINANZIATI CON TRASFERIMENTO PROVINCIA (ENTRATA 17020)	100.000,00
48735	SPESE PER LE INIZIATIVE DELL'UFFICIO "CITTA SICURA" DA FINANZIARE CON SPONSOR (SERV. RILEV.IVA) (ENTRATA CAP. 33060)	0,00
Entrata/Uscita U Titolo (S) 01 Funzione 01	<b>Totale Servizio 08</b>	<b>6.065.500,00</b>
Entrata/Uscita U Titolo (S) 01	<b>Totale Funzione 01</b>	<b>8.258.500,00</b>
<b>Funzione</b>	<b>03 (POLIZIA LOCALE)</b>	
<b>Servizio</b>	<b>01 (POLIZIA MUNICIPALE)</b>	
24452	SPESE PER STRAORDINARIO PER VIGILANZA AI CANTIERI DELLA TRAMVIA (ENTRATA CAP. 11511)	0,00
24456	SERVIZIO STRAORDINARIO POLIZIA MUNICIPALE PER ATTIVITA' DI VIGILANZA FINANZIATO CON CONTRIBUTO REGIONALE (LR 38/01 (ENTRATA CAP. 13570)	0,00
24457	ONERI A CARICO DELL'ENTE PER SPESE STRAORDINARIO PER LA VIGILANZA CANTIERI TRAMVIA (ENTRATA CAP. 11511)	0,00
24459	SERVIZIO STRAORDINARIO POLIZIA MUNICIPALE PER INTERVENTI LEGATI AL PAC DA FINANZIARE CON TRASFERIMENTO REGIONALE (ENTRATA CAP. 13085)	0,00
24461	ONERI PREVIDENZIALI SU STRAORDINARI POLIZIA MUNICIPALE PER INTERVENTI LEGATI AL PAC DA FINANZIARE CON TRASF.REG.LE (ENTRATA CAP. 13085)	0,00
24462	CONTRIBUTI PREVIDENZIALI A CARICO ENTE PER SERVIZIO STRAORDINARIO POLIZ.MUNICIP. FINANZIATO CON CONTRIB.REG.LE (LR 38/01) (ENTRATA 13570)	0,00
24465	SERVIZIO STRAORDINARIO POLIZIA MUNICIPALE PER PROGETTO ANTICONTRAFFAZIONE FINANZIATO DA ANCI (ENTRATA CAP. 17480)	0,00
24468	CONTRIBUTI PREVIDENZIALI A CARICO ENTE PER SERVIZIO STRAORDINARIO POLIZIA MUNICIPALE PER PROGETTO ANTICONTRAFFAZIONE FINANZIATO DA ANCI (USCITA CAP. 17480)	0,00
24680	PRESTAZIONI DI SERVIZI PER PROGETTI PER LA SICUREZZA DELL'UFFICIO CITTA' SICURA FINANZ. CON TRASF.REGIONALE (ENTRATA CAP.19400)	0,00



## SPESE CORRENTI 2015 - CAPITOLI CORRELATI

Capitolo	Descrizione	PREVISIONE 2015
24685	CONTRIBUTI PER REALIZZAZIONE INTERVENTI PER LA SICUREZZA (L.R.38/01) FINANZIATI CON CONTRIBUTO REGIONALE (ENTRATA CAP. 19400)	0,00
24692	IRAP SU SPESE STRAORDINARIO PER VIGILANZA AI CANTIERI DELLA TRAMVIA (ENTRATA CAP. 11511)	0,00
24694	IRAP SU STRAORDINARIO POLIZIA MUNICIPALE PER INTERVENTI LEGATI AL PAC FINANZIATI CON TRASFERIMENTO REGIONALE (ENTRATA CAP. 13085)	0,00
24698	IRAP SERVIZIO STRAORDINARIO POLIZIA MUNICIPALE PER ATTIVITA' DI VIGILANZA FINANZ.TO CON CONTRIB.REG.LE (LR 38/01) (ENTRATA 13570)	0,00
24700	IRAP SU SERVIZIO STRAORDINARIO POLIZIA MUNIPALE PER PROGETTO ANTICONTRAFFAZIONE FINANZIATO DA ANCI (ENTRATA CAP. 17480)	0,00
24710	PRESTAZIONI DI SERVIZI PER REALIZZAZIONE INTERVENTI PER LA SICUREZZA FINANZIATI CON CONTRIBUTO DELL'UNIONE EUROPEA (ENTRATA CAP. 15180)	208.120,00
24730	SPESE PER TRASFERTE INERENTI PROGETTI EUROPEI PER LA SICUREZZA FINANZIATI CON CONTRIBUTO DELL'UNIONE EUROPEA (ENTRATA CAP. 15180)	20.000,00
Entrata/Uscita U Titolo (S) 01 Funzione 03	<b>Totale Servizio 01</b>	<b>228.120,00</b>
<b>Servizio</b>	<b>03 (POLIZIA AMMINISTRATIVA)</b>	
25730	PRESTAZIONI DI SERVIZI PER GESTIONE AREE FAUNISTICHE FINANZIATE CON TRASFERIMENTO REGIONALE (ENTRATA CAP. 14000)	0,00
25735	ACQUISTO DI BENI PER GESTIONE AREE FAUNISTICHE FINANZIATE CON TRASFERIMENTO REGIONALE (ENTRATA CAP. 14000)	7.000,00
Entrata/Uscita U Titolo (S) 01 Funzione 03	<b>Totale Servizio 03</b>	<b>7.000,00</b>
Entrata/Uscita U Titolo (S) 01	<b>Totale Funzione 03</b>	<b>235.120,00</b>
<b>Funzione</b>	<b>04 (ISTRUZIONE PUBBLICA)</b>	
<b>Servizio</b>	<b>01 (SCUOLA MATERNA)</b>	
6800	PRESTAZIONI DI SERVIZI PER DIRITTO ALLO STUDIO SCUOLE DELL'INFANZIA PRIVATE E COMUNALI QUART.1 FINANZ.CON TRASF.PROVINCIALE (E. 12050)	0,00
6895	ACQUISTO BENI DI CONSUMO PER PROGETTI EDUCATIVI SCOLASTICI, EXTRASCOLASTICI E DIRITTO ALLO STUDIO QUART.1 FINANZ.CON TRASF.REGIONALE (E.12030)	0,00
6897	ACQUISTO BENI DI CONSUMO PER PROGETTI EDUCATIVI SCOLASTICI, EXTRASCOLASTICI E DIRITTO ALLO STUDIO QUART.2 FINANZ.CON TRASF.REGIONALE (E.12032)	0,00
6898	ACQUISTO BENI DI CONSUMO PER PROGETTI EDUCATIVI SCOLASTICI, EXTRASCOLASTICI E DIRITTO ALLO STUDIO QUART.3 FINANZ.CON TRASF.REGIONALE (E.12033)	0,00
6900	ACQUISTO BENI DI CONSUMO PER PROGETTI EDUCATIVI SCOLASTICI, EXTRASCOLASTICI E DIRITTO ALLO STUDIO QUART.4 FINANZ.CON TRASF.REGIONALE (E.12034)	0,00
6903	ACQUISTO BENI DI CONSUMO PER PROGETTI EDUCATIVI SCOLASTICI, EXTRASCOLASTICI E DIRITTO ALLO STUDIO QUART.5 FINANZ.CON TRASF.REGIONALE (E.12035)	0,00
6908	PRESTAZIONI DI SERVIZI PER PROGETTI EDUCATIVI SCOLASTICI, EXTRASCOLASTICI E DIRITTO ALLO STUDIO -QUART.1-2-3-4-5 FINANZ.CON TRASF.REGIONALE (E.12030)	115.000,00
6940	CONTRIBUTI ALLE SCUOLE MATERNE PRIVATE Q.1 FINANZIATI CON TRASFERIMENTI REGIONALI (ENTRATA CAP. 12030)	0,00
6945	CONTRIBUTI ALLE SCUOLE MATERNE PRIVATE Q.2 FINANZIATI CON TRASFERIMENTO REGIONALE (ENTRATA CAP. 12032)	0,00
7330	PRESTAZIONI DI SERVIZI PER PROGETTI EDUCATIVI SCOLASTICI EXTRASCOLASTICI, DIRITTO ALLO STUDIO Q.2 FINANZ.TE CON TRASF.REGIONALE (E.12032)	0,00
7735	ACQUISTO BENI PER DIRITTO ALLO STUDIO SCUOLE DELL'INFANZIA PRIVATE E COMUNALI Q.3 FINAZ.CON TRASF.PROVINCIALE (ENTRATA CAP.16700)	0,00



## SPESE CORRENTI 2015 - CAPITOLI CORRELATI

Capitolo	Descrizione	PREVISIONE 2015
7736	ACQUISTO BENI PER INTERVENTI DIRITTO ALLO STUDIO SCUOLE MATERNE PRIVATE E COMUNALI Q.3 FINANZ.TI CON TRASF.REGIONE (ENTRATA CAP. 12037)	0,00
7739	PRESTAZIONI DI SERVIZIO PER INTERVENTI DIRITTO ALLO STUDIO SCUOLE MATERNE PRIVATE E COMUNALI Q.3 FINANZ.DA TRASF. REGIONE (ENTRATA CAP. 12037)	0,00
7740	PRESTAZIONI DI SERVIZI PER DIRITTO ALLO STUDIO SCUOLE INFANZIA PRIVATE E COMUNALI Q3 FINANZ.TRASF. REGIONALE (ENTRATA CAP.12033)	0,00
7750	CONTRIBUTI PER DIRITTO ALLO STUDIO SCUOLE DELL'INFANZIA PRIVATE E COMUNALIQUART.3 FINANZ.CON TRASF.PROVINCIALE (ENTRATA CAP. 16700)	0,00
7752	CONTRIBUTI PER INTERVENTI DIRITTO ALLO STUDIO SCUOLE MATERNE PRIVATE E COMUNALI Q.3 FINANZ.DA TRASF.REG.LE (ENTRATA CAP.12033)	0,00
7754	CONTRIBUTI ALLE SCUOLE MATERNE PRIVATE Q.4 FINANZIATI CON TRASFERIMENTO REGIONALE (ENTRATA CAP.12034)	0,00
8135	ACQUISTO BENI PER DIRITTO ALLO STUDIO DELLE SCUOLE INFANZIA PRIVATE E COMUNALI -QUART.4 FINANZ CON TRASF.PROVINCIALE (ENTRATA CAP. 15900)	0,00
8140	PRESTAZIONI DI SERVIZI PER DIRITTO ALLO STUDIO SCUOLE INFANZIA PRIVATE E COMUNALI QUART.4 FINANZ.CON TRASFERIM. REGIONALE (ENTRATA CAP.12034)	0,00
8525	PRESTAZIONI DI SERVIZI PER DIRITTO ALLO STUDIO SCUOLE INFANZIA QUARTIERE 5 FINANZ, CON TRASFERIMENTO REGIONALE (ENTRATA CAP.12035)	0,00
8530	PRESTAZIONI DI SERVIZI PER DIRITTO ALLO STUDIO SCUOLE DELL'INFANZIA PRIVATE E COMUNALI QUART.5 FINANZ.CON TRASF.PROVINCIALE (E.12800)	0,00
8535	CONTRIBUTI ALLE SCUOLE MATERNE QUART.5 FINANZIATI CON TRASFERIMENTO REGIONALE (ENTRATA CAP.12035)	0,00
8540	ACQUISTO BENI PER LE SCUOLE MATERNE FINANZ. CON CONTRIBUTO REGIONALE (ENTRATA CAP. 12041) QUARTIERE 5	0,00
26015	RETRIBUZIONE AL PERSONALE NDR ADDETTO ALLA SCUOLA DELLA INFANZIA FINANZIATO CON TRASFERIMENTO REGIONALE (ENTRATA CAP. 12160)	0,00
26035	CONTRIBUTI PREVIDENZIALI ED ASSISTENZIALI PERSONALE NDR SCUOLA DELL'INFANZIA FINANZ. CON TRASFERIMENTO REGIONALE (ENTRATA CAP. 12160)	0,00
26150	PRESTAZIONE DI SERVIZI PER SCUOLE MATERNE PER SISTEMA PRE-SCOLASTICO INTEGRATO FINANZIATO CON TRASFERIMENTO STATALE (ENTRATA CAP. 9030)	430.000,00
26152	PRESTAZIONE DI SERVIZI PER PROGETTO CONTINUITA' 0/6 ANNI FINANZIATO CON CONTRIBUTO MINISTERIALE (ENTRATA CAP. 9035)	35.000,00
26205	IRAP SU SPESE PERSONALE NDR INSEGNANTE SCUOLA DELLA INFANZIA FINANZ.TO CON TRASFERIMENTO REGIONALE (ENTRATA CAP. 12160)	0,00
27495	CONTRIBUTI ALLE SCUOLE MATERNE PRIVATE FINANZIATI CON TRASFERIMENTO MINISTERO PUBBLICA ISTRUZIONE (ENTRATA CAP. 9030)	14.000,00
27670	ACQUISTO DI BENI DI CONSUMO E/O MATERIE PRIME PER SCUOLE DELL'INFANZIA FINANZIATO CON TRASFERIMENTO REGIONALE (ENTRATA CAP. 12165)	70.000,00
27730	PRESTAZIONI DI SERVIZI PER SCUOLE DELL'INFANZIA COMUNALE FINANZIATE CON TRASFERIMENTO STATALE (ENTR. 9030)	20.000,00
27740	PRESTAZIONI DI SERVIZI PER SCUOLE DELL'INFANZIA FINANZIATE CON TRASFERIMENTO DELLA REGIONE(ENTRATA CAP. 12165)	470.000,00
27745	CONTRIBUTI ALLE SCUOLE DELL'INFANZIA PRIVATE FINANZIATI CON TRASFERIMENTO DALLA REGIONE (ENTRATA CAP. 12165)	210.000,00
27805	CONTRIBUTI PER EROGAZIONE BUONI PER FREQUENZA SCUOLE INFANZIA PARITARIE FINANZIATI DALLA REGIONE (ENTRATA CAP. 12145)	85.000,00
Entrata/Uscita U Titolo (S) 01 Funzione 04	<b>Totale Servizio 01</b>	<b>1.449.000,00</b>
<b>Servizio</b>	<b>02 (ISTRUZIONE ELEMENTARE)</b>	
26155	PRESTAZIONI DI SERVIZI PER ASSISTENZA HANDICAP ALLE SCUOLE INFERIORI (Q.P. ENTRATA CAP. 9030)	336.000,00



## SPESE CORRENTI 2015 - CAPITOLI CORRELATI

Capitolo	Descrizione	PREVISIONE 2015
Entrata/Uscita U Titolo (S) 01 Funzione 04		
	<b>Totale Servizio 02</b>	<b>336.000,00</b>
<b>Servizio</b>	<b>04 (ISTRUZIONE SEC.SUPERIORE)</b>	
26800	PRESTAZIONE DI SERVIZI PER ASSISTENZA HANDICAP ALLE SCUOLE SUPERIORI FINANZIATA CON TRASFERIMENTO REGIONALE (ENTRATA CAP. 12020)	0,00
28000	PRESTAZIONI DI SERVIZI PER PROGETTI EUROPEI DELL'ITI IPIA FINANZIATE CON CONTRIBUTO DELLA COMUNITA' EUROPEA (ENTRATA CAP. 15100)	0,00
28041	RETRIBUZIONE PERSONALE IMPIEGATO IN PROGETTI ITI-IPIA FINANZIATI CON TRASFERIMENTO DALL'ITI GESTIONE STRALCIO (ENTRATA CAP.29068)	0,00
28045	CONTRIBUTI PREVIDENZIALI PERSONALE IMPIEGATO PROGETTI ITI-IPIA FINANZIATI CON TRASF. DALL'ITI GESTIONE STRALCIO (ENTRATA CAP. 29068)	0,00
28065	ACQUISTO ATTREZZATURE PER LE ESERCITAZIONI DEGLI ALLIEVI ITI IPIA FINANZIATE CON CONTRIBUTI DA ENTI PUBBLICI (ENTR. CAP. 15110)	0,00
28066	ACQUISTO BENI PER ATTIVITA' DIDATTICHE DELL'I.T.I. FINANZ. CON CONTRIBUTI E DONAZIONI DA PRIVATI (ENTRATA CAP.33250)	0,00
28132	PRESTAZIONI DI SERVIZI PER ATTIVITA' DIDATTICA E PROGETTI ITI-IPIA FINANZIATE CON CONTRIBUTO DA ENTI PUBBLICI DIVERSI (ENTRATA CAP. 16130)	0,00
28135	PRESTAZIONI DI SERVIZI PER ATTIVITA'DIDATTICA DELL'ITI IPIA DA FINANZIARE CON TRASFERIMENTO DEL MINISTERO PUBBLICA ISTRUZIONE (E 14900)	0,00
28140	PRESTAZIONI DI SERVIZI PER BORSE DI STUDIO STUDENTI I.T.I FINANZIATE CON LA RENDITA PROVENIENTE FONDO L. MARTINI	0,00
28170	PRESTAZIONI DI SERVIZI PER ATTIVITA' DIDATTICA E PREMI AGLI ALLIEVI I.T.I. FINANZIATE CON CONTRIBUTI E DONAZIONI DA PRIVATI (ENTRATA CAP. 33250)	0,00
28175	PRESTAZIONI DI SERVIZI PER ATTIVITA'DIDATTICHE CULTURALI FINANZIATE CON CONTRIBUTI PRIVATI (ENTRATA CAP. 33255)	0,00
28200	PRESTAZIONE DI SERVIZI PER PROGETTO ITI-IPIA "FORMAZIONE PER L'APPRENDISTATO" FINANZ. CON CONTRIBUTI DA PRIVATI (ENTRATA CAP. 33260)	0,00
28232	IRAP PERSONALE IMPIEGATO IN PROGETTI ITI-IPIA FINANZIATI CON TRASFERIMENTI DA ITI GESTIONE STRALCIO (ENTRATA CAP. 29068)	0,00
28300	TRASFERIMENTO ALL'ISTITUTO LEONARDO DA VINCI FINALIZZATO A BORSE DI STUDIO PER STUDENTI (ENTRATA CAP.25030,25040)	53.100,00
Entrata/Uscita U Titolo (S) 01 Funzione 04		
	<b>Totale Servizio 04</b>	<b>53.100,00</b>
<b>Servizio</b>	<b>05 (ASSISTENZA SCOLASTICA, TRASPORTO, REFEZIONE ED ALTRI SERVIZI)</b>	
6905	PRESTAZIONI DI SERVIZI PER PROGETTI EDUCATIVI SCOLASTICI ED EXTRASCOLASTICI QUART. 1 FINANZ. CON TRASF.REGIONALE (ENTRATA CAP. 12031)	0,00
7275	ACQUISTO BENI PER PROGETTI EDUCATIVI SCOLASTICI, EXTRASCOLASTICI E DIRITTO ALLO STUDIO -QUART.2 FINANZ.CON TRASF.REGIONALE (E.12032)	0,00
7305	PRESTAZIONI DI SERVIZI PER PROGETTI EDUCATIVI SCOLASTICI, EXTRASCOLASTICI E DIRITTO ALLO STUDIO -QUART.2 FINANZ.CON TRASF.REGIONALE (E. 12032)	0,00
7467	CONTRIBUTI PER PROGETTI EDUCATIVI SCOLASTICI, EXTRASCOLASTICI E DIRITTO ALLO STUDIO -QUART.2 FINANZ.CON TRASF.REGIONALE (E. CAP. 12032)	0,00
7705	PRESTAZIONI DI SERVIZI PER PROGETTI SCOLASTICI ED EXTRASCOLASTICI FINANZIATI CON TRASFERIMENTO REGIONALE Q.3 (E. 12033)	0,00
7712	PRESTAZIONI DI SERVIZI PER INTERVENTI ALL'INFANZIA, ADOLESCENZA,GIOVANIQUART.3 FIN.TI CON CONTRIBUTO REG.LE (L.R.32/02) (ENTR. CAP.12078)	0,00
7755	CONTRIBUTI INDIVIDUALI PER DIRITTO ALLO STUDIO FIN. CON TRASF. STATALE (ENTRATA CAP.9015)	350.000,00
8072	ACQUISTO BENI PER PROGETTI EDUCATIVI SCOLASTICI, EXTRASCOLASTICI E DIRITTO ALLO STUDIO -QUART.4 FINANZ.CON TRASF.REGIONALE (E.12034)	0,00



## SPESE CORRENTI 2015 - CAPITOLI CORRELATI

Capitolo	Descrizione	PREVISIONE 2015
8105	PRESTAZIONI DI SERVIZI PER PROGETTI SCOLASTICI ED EXTRASCOLASTICI FINANZIATI CON TRASFERIMENTO REGIONALE Q.4 (E.12034)	0,00
8262	CONTRIBUTI PER PROGETTI EDUCATIVI SCOLASTICI, EXTRASCOLASTICI E DIRITTO ALLO STUDIO -QUART.4 FINANZ. CON TRASF.REGIONALE (E. 12034)	0,00
8505	PRESTAZIONI DI SERVIZI PER PROGETTI SCOLASTICI ED EXTRASCOLASTICI FINANZIATI CON TRASFERIMENTO REGIONALE Q.5 (E.12035)	0,00
8508	PRESTAZIONI DI SERVIZI PER INTERVENTI ALL'INFANZIA E ADOLESCENZA FINANZIATI CON CONTRIBUTO REGIONALE QUAR. 5 (ENTRATA CAP. 12038)	0,00
8523	PRESTAZIONI DI SERVIZIO RIVOLTE ALL'INFANZIA ED ADOLESCENZA FINANZIATE CON SPONSORIZZAZIONI (QUART. 5) (ENTRATA CAP. 23254) (RIL.IVA)	0,00
26160	PRESTAZIONI DI SERVIZI PER ATTUAZIONE PROGETTI LINGUISTICA NELLE SCUOLE FINANZIATE CON CONTRIBUTO STATALE (ENTRATA CAP. 9050)	0,00
26805	PRESTAZIONI DI SERVIZI PER ASSISTENZA HANDICAP FINANZIATE CON TRASFERIMENTO PROVINCIALE (ENTRATA CAP. 16170)	130.000,00
27255	COMPENSI PER COLLABORAZIONI COORDINATE E CONTINUATIVE AGENZIA FORMATIVA FINANZIATI CON TRASFERIMENTO PROVINCIA (ENTR CAP. 17020)	1.550.000,00
27284	ACQUISTO BENI DI CONSUMO E/O MATERIE PRIME PER MENSA BIOLOGICA FINANZIATO CON CONTRIBUTI DA ALTRI ENTI PUBBLICI (ENTRATA 16100)	0,00
27286	ACQUISTO BENI PER CENTRO FORMAZIONE PROFESSIONALE FINANZIATO CON TRASFERIMENTO DALLA PROVINCIA (ENTRATA CAP. 17020)	250.000,00
27300	PRESTAZIONI DI SERVIZI PER ATTIVITA' UNIVERSITA' ETA' LIBERA FINANZIATE DA CONTRIBUTI DA ENTI PUBBLICI (ENTRATA CAP. 16155)	0,00
27306	PRESTAZIONI DI SERVIZI PER INTERVENTI EDUCATIVI FINANZIATI DA CONTRIBUTO MINISTERIALE (ENTRATA CAP. 9040)	0,00
27312	PRESTAZIONE DI SERVIZI PER ISTRUZIONE E FORMAZIONE E.D.A. FINANZIATE CON TRASFERIMENTO DALL'UNIONE EUROPEA (ENTRATA CAP. 15500)	0,00
27314	PRESTAZIONI DI SERVIZIO PER CORSI FORMAZIONE PROFESSIONALE FINANZIATI CON TRASFERIMENTO DALLA PROVINCIA (ENTRATA CAP. 17020)	350.000,00
27335	PRESTAZIONI DI SERVIZI PER INTERVENTI RELATIVI ALLE POLITICHE GIOVANILI FINANZIATE CON TRASFER. DA ENTI PUBBLICI (ENTRATA CAP. 16250)	0,00
27342	PRESTAZIONE DI SERVIZI PER PROGETTO MENSA BIOLOGICA NELLE SCUOLE FINANZIATO CON CONTRIBUTO REGIONALE (ENTRATA CAP. 9090)	0,00
27355	PRESTAZIONI DI SERVIZI PER INTERVENTI RELATIVI ALLE POLITICHE GIOVANILI FINANZIATE CON TRASFER. UNIONE EUROPEA (ENTRATA CAP. 16200)	0,00
27360	PROGETTO INTEGRATO DI AREA (PIA) FINANZIATO CON TRASFERIMENTO REGIONALE (ENTRATA CAP. 12010)	0,00
27362	PRESTAZIONE DI SERVIZI PER INTERV. EDUCATIVI E POLITICHE PER LA SICUREZZA DELLA DIREZ. ISTRUZIONE (L.R. 38/01) (ENTRATA CAP. 12095)	0,00
27363	PREST. DI SERVIZI PER PROGETTI NEL CAMPO DELL'ISTRUZIONE IN FAVORE DI FAMIGLIE, STRANIERI, ECC. FIN. CON TRASFERIM. U.E. (ENTRATA CAP. 15650)	0,00
27366	PRESTAZIONE DI SERVIZI PER LA PUBBLICA ISTRUZIONE FINANZIATE CON CONTRIBUTI PRIVATI (ENTRATA CAP. 33200)	35.000,00
27370	CONTRIBUTI PER REALIZZAZIONE PROGETTI EDUCATIVI FINANZIATI CON CONTRIBUTI PRIVATI (ENTRATA CAP. 33200)	5.000,00
27372	PRESTAZIONI DI SERVIZIO PER DIRITTO ALLO STUDIO FINANZIATE CON TRASFERIMENTO REGIONALE (ENTRATA CAP. 12000)	0,00
27375	PREST. DI SERVIZI PER REALIZZ. INIZIATIVE DI COMUNIC. ED EDUCAZIONE ALIMENTARE PER LA REFEZIONE SCOL.CA FIN. CON CONTRIB. PRIVATI (ENTRATA CAP. 30850)	150.000,00
27385	PRESTAZIONE DI SERVIZI PER L'ISTRUZIONE FINANZIATE CON TRASFERIMENTO PROVINCIALE (ENTRATA CAP. 12610)	0,00
27390	PRESTAZIONI DI SERVIZIO PER REALIZZAZIONE PROGETTI RIVOLTI ALL'EDUCAZIONE SCOLASTICA FINANZIATI CON TRASFERIMENTO DALL'U.E. (ENTRATA CAP.15150)	0,00



## SPESE CORRENTI 2015 - CAPITOLI CORRELATI

Capitolo	Descrizione	PREVISIONE 2015
27450	CONTRIBUTI PER REALIZZAZIONE PROGETTI EDUCATIVI FINANZIATI CON TRASFERIMENTO MINISTERIALE (ENTRATA CAP. 9040)	0,00
27455	CONTRIBUTI PER REALIZZAZIONE PROGETTI EDUCATIVI FINANZIATI CON TRASFERIMENTO REGIONALE (ENTRATA CAP. 12010)	0,00
27465	CONTRIBUTI PER DIRITTO ALLO STUDIO FINANZIATI DA RECUPERI SANZIONI AMMINISTRATIVE (ENTRATA CAP. 30710)	0,00
27467	CONTRIBUTI E TRASFERIMENTI PER E.D.A. FINANZIATI CON TRASFERIMENTO DALL'UNIONE EUROPEA (ENTRATA CAP. 15500)	0,00
27480	CONTRIBUTI PER REALIZZAZIONE ATTIVITA' UNIVERSITA' ETA' LIBERA FINANZ.TI DA CONTRIBUTI PROVENIENTI DA ENTI PUBBLICI (ENTRATA CAP. 16155)	0,00
27490	CONTRIBUTI INDIVIDUALI PER DIRITTO ALLO STUDIO FINANZIATI CON TRASFERIMENTO DALLA PROVINCIA (ENTR.CAP.12630)	350.000,00
27500	CONTRIBUTI INDIVIDUALI PER DIRITTO ALLO STUDIO FINANZIATI CON TRASFERIMENTO DELLA REGIONE (ENTRATA CAP. 12040)	0,00
28530	PRESTAZIONE DI SERVIZI PER PROGETTI DEL FONDO SOCIALE EUROPEO FINANZIATI CON CONTRIBUTO REGIONALE (ENTRATA CAP. 12670)	0,00
28550	PRESTAZIONE DI SERVIZI PER PROGETTI DEL FONDO SOCIALE EUROPEO FINANZIATI CON CONTRIBUTO PROVINCIALE (ENTRATA CAP. 17050)	0,00
28700	CONTRIBUTI PER REALIZZAZIONE PROGETTI DEL FONDO SOCIALE EUROPEO FINANZIATI CON CONTRIBUTO PROVINCIALE (ENTRATA CAP. 17050)	0,00
29465	CONTRIBUTI PER INTERVENTI RELATIVI ALLE POLITICHE GIOVANILI FINANZIATI CON TRASFER. DA ENTI PUBBLICI (ENTRATA CAP. 16250)	0,00
29775	CONTRIBUTI PER INTERVENTI RELATIVI ALLE POLITICHE GIOVANILI FINANZIATI CON TRASFER. UNIONE EUROPEA (ENTRATA CAP. 16200)	0,00
Entrata/Uscita U Titolo (S) 01 Funzione 04	<b>Totale Servizio 05</b>	<b>3.170.000,00</b>
Entrata/Uscita U Titolo (S) 01	<b>Totale Funzione 04</b>	<b>5.008.100,00</b>
<b>Funzione</b>	<b>05 (FUNZIONI RELATIVE ALLA CULTURA ED AI BENI CULTURALI)</b>	
<b>Servizio</b>	<b>01 (BIBLIOTECHE, MUSEI E PINACOTE-CHE)</b>	
8862	ACQUISTO BENI DI CONSUMO E/O MATERIE PRIME PER PROMOZIONE ATTIVITA' CULTURALI FINANZIATE CON SPONSOR QUARTIERE 1 (ENTRATA CAP.23600) RIL.IVA	0,00
8902	PRESTAZIONI DI SERVIZI PER ATTIV. CULTUR. E BIBLIOTECHE QUARTIERE 1 FINANZIATE CON CONTRIBUTO REGIONALE (ENTRATA CAP. 12505)	0,00
28867	ACQUISTO BENI DI CONSUMO E/O MATERIE PRIME PER PUBBLICA LETTURA FINANZIATI DA SPONSOR (ENTR. CAP.30070)	0,00
28872	ACQUISTO BENI DI CONSUMO PER IL SISTEMA BIBLIOTECARIO COMUNALE FINANZIATO CON TRASFERIMENTO REGIONALE (ENTRATA CAP. 15325)	5.000,00
28874	ACQUISTO BENI DI CONSUMO PER SISTEMA BIBLIOTECARIO COMUNALE FINANZIATO CON TRASF. DA ALTRI ENTI PUBBLICI (ENTRATA CAP. 16310)	0,00
28875	ACQUISTO BENI PER INTERVENTI CULTURALI FINANZIATI CON TRASFERIMENTI DA ENTI DEL SETTORE PUBBLICO QUARTIERE 4 (ENTRATA CAP. 16307)	0,00
28900	SPESE PER CONTRATTO SERVIZIO CON LINEA COMUNE SPA PER FIRENZE CARD FINANZ. DA CONTR. ALTRI ENTI SETT.PP. (RIL. EFF. IVA) (ENTRATA CAP. 16303)	0,00
28912	PRESTAZIONI DI SERVIZI PER PROGETTI DEL SISTEMA BIBLIOTECARIO COMUNALE FINANZIATI CON TRASFERIM.DA ALTRI ENTI PP. (ENTRATA CAP. 16310)	10.000,00
28920	PRESTAZIONI DI SERVIZI PER BIBLIOTECHE E ARCHIVIO STORICO FINANZIATE CON TRASFERIMENTO REGIONALE (ENTRATA CAP. 14500)	89.118,08
28922	PRESTAZIONI DI SERVIZI PER ATTIVITA' CULTURALI DEL SERV. BIBLIOTECHE,ARCHIVI,EVENTI FINANZ.TE CON CONTRIBUTI DA PRIVATI(ENTRATA CAP. 30020)	10.000,00



## SPESE CORRENTI 2015 - CAPITOLI CORRELATI

Capitolo	Descrizione	PREVISIONE 2015
28925	PRESTAZIONI DI SERVIZI PER PROGETTI SERVIZIO BIBLIOTECHE, ARCHIVI, EVENTI, FINANZIATI CON TRASFERIMENTO MINISTERIALE (ENTRATA CAP. 14100)	0,00
28927	PRESTAZIONI DI SERVIZI PER INTERV. CULTURALI FINANZIATE CON TRASFERIMENTI DA ENTI DEL SETTORE PUBBLICOQUARTIERE 4 (ENTRATA CAP. 16307)	0,00
28930	PRESTAZIONI DI SERVIZI PER IL SIST. DOCUMENT. INTEGR. A.F. "SDIAF" FIN. CON QUOTE PARTECIPAZ. COMUNI ED ALTRI ENTI (ENTRATA CAP. 14800)	90.000,00
28932	PRESTAZIONI DI SERVIZI PER INIZIATIVE RIVOLTE ALLA PUBBLICA LETTURA FINANZIATE DA SPONSOR (SERV. RILEV.EFF.IVA)(E 30070)	0,00
28940	PRESTAZIONE DI SERVIZI PER BIBLIOTECHE ED ARCHIVI FINANZIATE CON TRASFERIMENTO DELL'UNIONE EUROPEA (EX CORR. ENTR. CAP. 14600)	0,00
28945	CONTRIBUTI PER ATTIVITA' BIBLIOTECARIE ED ARCHIVISTICHE FINANZIATE CON TRASFERIMENTO REGIONALE (ENTR. CAP 14500)	23.000,00
28950	CONTRIBUTI A COMUNI, ENTI E ISTITUZIONI FINANZIATI CON QUOTE DI PARTECIPAZIONE PER ATTIVITA' DEL S.D.I.A.F (ENTRATA CAP 14800)	5.000,00
28964	CONTRIBUTI PER PROGETTI CULTURALI DEL SERVIZIO BIBLIOTECHE E ARCHIVI FINANZ. CON TRASF. MINISTERIALE (ENTRATA CAP 14100)	25.000,00
28966	CONTRIBUTI PER ATTIVITA' CULTURALI DEL SERVIZIO BIBLIOTECHE, ARCHIVI,EVENTI DA FINANZ. CON CONTRIBUTI DA PRIVATI (ENTR. 30020)	0,00
29707	PRESTAZIONE DI SERVIZI PER PROGETTO "MUSEUM" FINANZIATE CON TRASFERIMENTO DELL'UNIONE EUROPEA (ENTRATA CAP. 14970)	0,00
29715	PRESTAZIONI DI SERVIZI PER LA VALORIZZAZIONE IMMOBILI FONDO EDIFICI DI CULTO (FEC) - (SERVIZIO RILEVANTE IVA) ENTRATA CAP. 20540	50.000,00
29722	SPESE PER CONTRATTO SERVIZIO CON LINEA COMUNE SPA PER FIRENZE CARD FINANZ. CONTRIB. PROVINCIA (RIL. EFFETTI IVA) (ENTRATA CAP. 16302)	0,00
29724	SPESE PER CORRISPETTIVI AD ATAF SPA PER FIRENZE CARD FINANZ. DA CONTRIBUTO DELLA PROVINCIA (ENTR. CAP. 16302) SERV. RILEV. EFF.IVA	0,00
29725	PRESTAZIONI DI SERVIZI PER PROGETTI INERENTI I MUSEI DA FINANZIARE CON TRASFERIMENTO REGIONALE (ENTRATA CAP. 15320)	35.000,00
29726	PRESTAZIONI DI SERVIZI PER SERVIZIO MUSEI COMUNALI FIANZNZ. CON CONTRIBUTI E SPONSORIZZAZIONI (ENTRATA CAP. 30250)	100.000,00
29728	PRESTAZIONI DI SERVIZI PER EVENTI CULTURALI, CELEBRAZIONI E CENTENARI FINANZIATI CON CONTRIBUTI DELLA REGIONE (ENTRATA CAP. 15330)	100.000,00
29730	PRESTAZIONI DI SERVIZI PER INTERVENTI VARI NEI MUSEI COMUNALI DA FINANZIARE CON ELARGIZIONI LIBERALI (ENTRATA CAP. 33500) ATTIVITA' RILEVANTE AI FINI IVA	70.000,00
29733	PRESTAZIONI DI SERVIZI PER MUSEO DEL '900 FIN. CONTR. ENTE CASSA DI RISPARMIO FIRENZE (ENTRATA CAP. 33550) ATTIVITA' RILEVANTE AI FINI IVA	0,00
29740	PRESTAZIONI DI SERVIZI ISTITUZ PREMIO ANNUALE DA INTITOLARSI A RINALDO CARNIELO DA FINANZIA RE CON LA RENDITA DEL FONDO (ENTRATA CAP. 25050 E 25060)	0,00
29754	CONTRIBUTI PER LA REALIZZAZIONE DI PROGETTI INERENTI I MUSEI DA FINANZIARE CON CONTRIBUTO REGIONALE (ENTRATA CAP. 15320)	7.000,00
29758	CONTRIBUTI PER EVENTI CULTURALI, CELEBRAZIONI E CENTENARI FINANZIATI CON CONTRIBUTI DELLA REGIONE (ENTRATA CAP. 15330)	80.000,00
Entrata/Uscita U Titolo (S) 01 Funzione 05	<b>Totale Servizio 01</b>	<b>699.118,08</b>
<b>Servizio</b>	<b>02 (TEATRI, ATTIVITA' CULTURALI E SERVIZI DIVERSI NEL SETTORE CULTURALE)</b>	
2148	PRESTAZIONI DI SERVIZI PER COOPERAZIONE CON PAESI IN VIA SVILUPPO FINANZIATE CON TRASFERIMENTO REGIONALE (ENTRATA CAP. 13090)	0,00
2152	PRESTAZIONE DI SERVIZI PER COOPERAZIONE PAESI IN VIA DI SVILUPPO FINANZIATE CON TRASFERIMENTO DA ALTI ENTI SETTORE PUBBLICO (ENTRATA CAP. 13100)	0,00



## SPESE CORRENTI 2015 - CAPITOLI CORRELATI

Capitolo	Descrizione	PREVISIONE 2015
2155	PRESTAZIONI DI SERVIZI PER PROGETTI DI COOPERAZIONE INTERNAZIONALE FINANZIATI CON TRASFERIMENTO MINISTERO DEGLI ESTERI (ENTRATA CAP. 9000)	15.000,00
10922	PRESTAZIONI DI SERVIZI PER PROGETTI CULTURALI NEL QUARTIERE 1 FINANZIATI CON CONTRIBUTO DALLA PROVINCIA (ENTR. CAP.16300)	0,00
10932	PRESTAZIONI DI SERVIZI PER ATTIVITA' CULTURALI FINANZIATE CON TRASFERIMENTO REGIONALE QUARTIERE 1 (ENTRATA CAP. 12039)	0,00
11345	PRESTAZIONI DI SERVIZI PER PROGETTI CULTURALI RIVOLTI AI GIOVANI FINANZIATI CON TRASF. REGIONALE QUARTIERE 1(ENTRATA CAP. 12530)	0,00
11355	PRESTAZIONI DI SERVIZI PER PROGETTI CULTURALI RIVOLTI AI GIOVANI FINANZIATI CON TRASF. REGIONALE QUARTIERE 2(ENTRATA CAP. 12550)	0,00
11705	PRESTAZIONI DI SERVIZI PER PROGETTI CULTURALI RIVOLTI AI GIOVANI FINANZIATI CON TRASF. REGIONALE QUARTIERE 3 (ENTRATA CAP. 12560)	0,00
11800	PRESTAZIONI DI SERVIZI PER PROGETTI CULTURALI RIVOLTI AI GIOVANI FINANZIATI CON TRASF. REGIONALE QUARTIERE 5 (ENTRATA CAP. 12580)	0,00
12082	ACQUISTO BENI DI CONSUMO E/O MATERIE PRIME PER INIZIATIVE CULTURALI NEL QUARTIERE 4 FINANZIATE CON CONTRIBUTI DA PRIVATI (ENTRATA CAP. 23244)	0,00
12083	ACQUISTO BENI DI CONSUMO E/O MATERIE PRIME PER PROGETTI CULTURALI NEL QUARTIERE 4 FINANZIATI CON TRASF.REGIONALE (ENTRATA CAP. 12036)	0,00
12090	ACQUISTO BENI PER PROGETTI DI COOPERAZIONE INTERNAZIONALE FINANZIATI CON TRASFERIMENTO MINISTERO DEGLI ESTERI (ENTRATA CAP. 9000)	0,00
12125	PRESTAZIONI DI SERVIZI PER ATTIVITA' CULTURALI FINANZIATE CON SPONSOR QUARTIERE 4(RILEV.EFFETTI IVA) (ENTR. CAP.33520)	12.000,00
12162	PRESTAZIONI DI SERVIZI PER PROGETTI CULTURALI NEL QUARTIERE 4 FINANZIATI CON TRASFERIMENTO REGIONALE (ENTRATA CAP. 12036)	0,00
12167	PRESTAZIONI DI SERVIZI PER INIZIATIVE CULTURALI NEL QUARTIERE 4 FINANZIATE CON CONTRIBUTI DA PRIVATI (ENTRATA CAP. 23244)	0,00
12170	PRESTAZIONI DI SERVIZI PER EVENTI DEL SERVIZIO BIBLIOTECHE FINANZIATE CON CONTRIBUTO CAMERA DI COMMERCIO DI FIRENZE(ENTRATA CAP. 16315)	0,00
12405	PRESTAZIONI DI SERVIZI PER INIZIATIVE NEL CAMPO EDUCATIVO FINANZ. CON CONTRIB. PROVINCIA QUARTIERE 5 (ENTRATA CAP. 12820)	0,00
12450	PRESTAZIONI DI SERVIZI PER INIZIATIVE CULTURALI NEL QUARTIERE 5 FINANZIATE CON SPONSOR (SERV.RILEV. EFF. IVA) (ENTRATA CAP.23650)	0,00
12462	ACQUISTO BENI DI CONSUMO E/O MATERIE PRIME PER MANIFESTAZIONI CULTURALI NEL QUARTIERE 5 FINANZIATI CON TRASF.REGIONALE (E.CAP.12507)	0,00
12465	ACQUISTO BENI DI CONSUMO E/O MATERIE PRIME PER INIZIATIVE DI CARATTERE EDUCATIVO FINANZ. CON SPONSORIZZAZIONI (E 23648) QUARTIERE 5(RILEV.EFFETTI IVA)	0,00
12490	ACQUISTO BENI DI CONSUMO E/O MATERIE PRIME PER POLITICHE GIOVANILI FINANZIATI CON TRASFERIMENTO REGIONALE (ENTRATA CAP. 12500)	0,00
12677	CONTRIBUTI PER INIZIATIVE CULTURALI NEL QUARTIERE 5 FINANZIATE CON SPONSOR (ENTRATA CAP. 30010) (SERV.RIL.EFF.IVA)	0,00
17770	CONTRIBUTI PER INIZIATIVE DI COOPERAZIONE INTERNAZIONALE FINANZIATI CON TRASFERIMENTI DEL GOVERNO (ENTRATA CAP. 9100)	0,00
27309	PRESTAZIONI DI SERVIZI PER INTERVENTI RIVOLTI AI GIOVANI FINANZIATE CON TRASF.TO REGIONALE (ENTRATA CAP. 12065)	25.000,00
27473	CONTRIBUTI PER ATTIVITA'IN FAVORE DEI GIOVANI FINANZIATI CON TRASFERIMENTO REGIONALE (ENTRATA CAP. 12065)	10.000,00
28923	PRESTAZIONI DI SERVIZI PER "LEGGERE PER NON DIMENTICARE" FINANZIATE CON TRASFERIMENTO REGIONALE (ENTRATA CAP.12510)	50.000,00





## SPESE CORRENTI 2015 - CAPITOLI CORRELATI

Capitolo	Descrizione	PREVISIONE 2015
29302	PRESTAZIONE DI SERVIZI PER PROGETTI SERVIZIO BIBLIOTECHE, ARCHIVI, EVENTI, FINANZIATE CON TRASFERIMENTO REGIONALE (ENTRATA CAP. 15325)	50.000,00
29320	PRESTAZIONI DI SERVIZI PER MANIFESTAZIONI ARTISTICHE ESPOSITIVE FINANZ.CON SPONSOR (SERV.RIL. AGLI EFFETTI IVA) (ENTRATA Q.P. CAP.30000)	10.000,00
29325	CONTRIBUTI PER EVENTI FINANZIATI CON SPONSORIZZAZIONI (ENTR. 30000) (SERV. RILEV. EFFETTI IVA)	120.000,00
29346	PRESTAZIONI DI SERVIZI PER PROGETTI UFFICIO PARI OPPORTUNITA' FINANZIATI CON TRASF.TO PROVINCIALE (ENTRATA CAP. 16306)	0,00
29350	PRESTAZIONI DI SERVIZI PER PROMOZIONE E SVILUPPO CULTURALE FINANZ.CON SPONSOR (ENTRATA CAP.30050) (SERV.RILEV.EFF.IVA)	0,00
29352	MANUTENZIONE E CONSERVAZIONE DEL PATRIMONIO ARTISTICO FINANZIATE CON CONTRIBUTI DA PRIVATI (ENTRATA CAP. 30040)	0,00
29354	PRESTAZIONI DI SERVIZI PER INTERVENTI CULTURALI A FAVORE DEI GIOVANI FINANZIATI CON CONTRIBUTI DA PRIVATI (ENTRATA CAP. 33600)	10.000,00
29356	PRESTAZIONI DI SERVIZI PER INTERVENTI CULTURALI A FAVORE DEI GIOVANI FINANZIATI CON CONTRIBUTO MINISTERIALE (ENTRATA CAP. 9210)	20.000,00
29357	PRESTAZIONI DI SERVIZI PER PROGETTI DELLA DIREZIONE CULTURA FINANZIATI CON TRASFERIMENTO MINISTERIALE (ENTRATA CAP. 9200)	2.830.000,00
29385	PRESTAZIONI DI SERVIZI PER LE POLITICHE GIOVANILI FINANZIATI CON TRASFERIMENTO PROVINCIALE (ENTRATA CAP. 16350)	20.000,00
29387	PRESTAZIONI DI SERVIZI PER LE POLITICHE GIOVANILI FINANZIATI CON TRASFERIMENTO REGIONALE (ENTRATA CAP. 12500)	30.000,00
29457	CONTRIBUTI PER INTERVENTI SULLE POLITICHE GIOVANILI FINANZIATI CON TRASFERIMENTI REGIONALI (ENTRATA CAP. 12500)	10.000,00
29463	CONTRIBUTI PER INIZIATIVE CULTURALI E PROMOZIONALI DELLA DIREZIONE CULTURA FINANZIATE CON TRASFERIMENTO REGIONALE (ENTR. CAP. 15324)	0,00
29464	CONTRIBUTI PER REALIZZAZIONE PROGETTI DEL SERV. BIBLIOTECHE ARCHIVI, EVENTI, FINANZIATI CON TRASF.TO REG.LE (ENTRATA CAP. 15325)	0,00
29473	CONTRIBUTI PER PROGETTI DI COOPERAZIONE INTERNAZIONALE FINANZIATI CON TRASFERIMENTO DEL MINISTERO DEGLI ESTERI (ENTRATA CAP. 9000)	175.000,00
29600	CONTRIBUTI PER LE POLITICHE GIOVANILI FINANZIATI CON TRASFERIMENTO PROVINCIALE (ENTRATA CAP.16350)	20.000,00
29770	CONTRIBUTI E TRASFERIMENTI PER REALIZZAZIONE PROGETTO "LIFE RACES" FINANZIATO CON TRASFER. DALL'U.E. (ENTRATA CAP. 15570)	0,00
29777	CONTRIBUTI PER INTERVENTI CULTURALI A FAVORE DEI GIOVANI FINANZIATI CON CONTRIBUTO MINISTERIALE (ENTRATA CAP. 9210)	20.000,00
29785	CONTRIBUTI E TRASFERIMENTI PER EVENTI DEL SERVIZIO BIBLIOTECHE E ARCHIVI FINANZIATI CON CONTRIBUTO CAMERA DI COMMERCIO DI FIRENZE (ENTRATA CAP. 16315)	250.000,00
34940	PRESTAZIONE DI SERVIZI PER I CENTRI INTERCULTURALI TERRITORIALI FINANZIATE CON TRASFERIMENTO DELLA REGIONE (ENTRATA CAP. 12070)	0,00
Entrata/Uscita U Titolo (S) 01 Funzione 05	<b>Totale Servizio 02</b>	<b>3.677.000,00</b>
Entrata/Uscita U Titolo (S) 01	<b>Totale Funzione 05</b>	<b>4.376.118,08</b>
<b>Funzione</b>	<b>06 (FUNZIONI NEL SETTORE SPORTIVO E RICREATIVO)</b>	
<b>Servizio</b>	<b>03 (MANIFESTAZIONE DIVERSI NEL SETTORE SPORTIVO E RICREATIVO)</b>	
14932	PRESTAZIONI DI SERVIZI PER PROMOZIONE ATTIVITA' SPORTIVE FINANZIATE CON SPONSOR QUARTIERE 1 (ENTRATA CAP.23600 E 34100)SERV. RILEV.IVA	0,00
15780	PRESTAZIONI DI SERVIZI PER INIZIATIVE NEL CAMPO DELLO SPORT FINANZIATE DA CONTRIBUTO PROVINCIALE QUARTIERE 1(ENTRATA CAP. 17445)	0,00
15783	PRESTAZIONI DI SERVIZI PER CAMPIONATI MONDIALI DI CICLISMO 2013 FINANZIATI DA CONTRIBUTO REGIONAL (ENTRATA CAP. 12605)	0,00



## SPESE CORRENTI 2015 - CAPITOLI CORRELATI

Capitolo	Descrizione	PREVISIONE 2015
15790	PRESTAZIONI DI SERVIZI PER INIZIATIVE NEL CAMPO DELLO SPORT FINANZIATE DA CONTRIBUTO PROVINCIALE QUARTIERE 3 (ENTRATA CAP. 17450)	0,00
15792	PRESTAZIONI DI SERVIZI PER LA RASS. MUSICA POPOLARE TOSCANA FINANZIATE CON CONTRIBUTO PROVINCIALE (ENTRATA CAP. 17452)	0,00
15800	PRESTAZIONI DI SERVIZI PER PROJECT MANAGEMENT PER REALIZZAZIONE PROGETTI EUROPEI FINANZIATI DALLA U.E. (ENTR. CAP. 15520)	0,00
15864	CONTRIBUTI PER INIZIATIVE NEL CAMPO DELLO SPORT NEL QUARTIERE 3 FINANZIATE CON CONTRIBUTO PROVINCIALE (ENTRATA CAP. 17450)	0,00
16700	TRASFERIMENTO QUOTE AI PARTNER EUROPEI DI PROGETTI COMUNITARI NELL'AMBITO DELLO SPORT - (ENTRATA CAP. 15520)	0,00
16705	RIMBORSO ALLA REGIONE TOSCANA QUOTA CONTRIBUTO REG.LE PER ORGANIZZAZIONE CAMPIONATI MONDIALI CICLISMO 2013 FIN. CON CONTRIBUTO CAMERA DI COMMERCIO DI FIRENZE(ENTRATA CAP. 17458)	0,00
16710	TRASFERIMENTO QUOTE AI PARTNER ITALIANI DI PROGETTI COMUNITARI NELL'AMBITO DELLO SPORT - (ENTRATA CAP. 15520)	0,00
31275	ACQUISTO DI BENI DI CONSUMO E/O MATERIE PRIME PER UFFICIO TRADIZIONI POPOLARI FIORENTINE FINANZ.TE CON DIRITTI DI PREVENDITA (ENTR. 21010)	10.000,00
31335	PRESTAZIONI DI SERVIZI PER UFFICIO TRADIZIONI POPOLARI FIORENTINE FINANZIATE CON DIRITTI DI PREVENDITA CALCIO STORICO (E. CAP. 21010)	45.000,00
31350	PRESTAZIONI DI SERVIZI PER CALCIO STORICO FINANZIATE DA SPONSOR (SERV.RILEV.EFF.IVA) (ENTRATA CAP. 34000)	0,00
31355	PRESTAZIONI DI SERVIZIO PER FESTE E TRADIZIONI POPOLARI FIORENTINE FINANZIATE CON CONTRIBUTO PROVINCIALE (ENTRATA CAP. 17455)	0,00
31372	PRESTAZIONI DI SERVIZI PER FESTE E TRADIZIONI POPOLARI FIORENTINE DA FINANZIARE CON CONTRIBUTO DA PRIVATI (ENTRATA CAP. 30512)	0,00
31375	PRESTAZIONI DI SERVIZI PER PROMOZIONE ATTIVITA' ED INIZIATIVE SPORTIVE FINANZIATE CON SPONSORIZZAZIONI (ENTRATA CAP. 30525)	5.000,00
31380	PRESTAZIONI DI SERVIZI PER LA REALIZZAZIONE DI PROGETTI EUROPEI NEL CAMPO DELLO SPORT COFINANZIATI DA SPONSOR - RILEVANTE EFFETTI IVA - (ENTRATA CAP. 30530)	0,00
31463	CONTRIBUTI PER ATTIVITA' E MANIFESTAZIONI NEL SETTORE SPORTIVO FINANZIATI CON TRASFERIMENTO REGIONALE (ENTRATA CAP. 12600)	50.000,00
31467	CONTRIBUTI PER ATTIVITA' E MANIFESTAZIONI NEL SETTORE SPORTIVO FINANZIATI CON CONTRIBUTI DA PRIVATI (ENTRATA CAP.30520)	5.000,00
31468	CONTRIBUTO AL COMITATO ORGANIZZATORE DEI CAMPIONATI MONDIALI DI CICLISMO 2013 FINANZIATO CON CONTRIBUTO REGIONALE (ENTRATA CAP. 12605)	0,00
31475	CONTRIBUTI UFFICIO TRADIZIONI POPOLARI FIORENTINE FINANZIATE CON DIRITTI DI PREVENDITA (ENTRATA CAP.21010)	15.000,00
Entrata/Uscita U Titolo (S) 01 Funzione 06	<b>Totale Servizio 03</b>	<b>130.000,00</b>
Entrata/Uscita U Titolo (S) 01	<b>Totale Funzione 06</b>	<b>130.000,00</b>
<b>Funzione</b>	<b>07 (FUNZIONI NEL CAMPO TURISTICO)</b>	
<b>Servizio</b>	<b>01 (SERVIZI TURISTICI)</b>	
31713	PRESTAZIONI DI SERVIZI PER ATTIVITA' INERENTI IL TURISMO DA FINANZIARE CON CONTRIBUTI DA ISTITUZIONI E ENTI PUBBLICI (ENTRATA CAP. 17460)	0,00
31714	PRESTAZIONI DI SERVIZI PER ATTIVITA' INERENTI IL TURISMO FINANZIATI CON CONTRIBUTI DA PRIVATI (ENTRATA CAP. 30600)	50.000,00
31720	PRESTAZIONI DI SERVIZI PER PROGETTI INERENTI IL TURISMO FINANZIATI CON TRASFERIMENTO REGIONALE (PIUSS) (ENTRATA CAP. 13250)	50.000,00
31725	PRESTAZIONI DI SERVIZI PER REALIZZAZIONE MATERIALE INFORMATIVO TURISTICO FINANZIATE DA SPONSOR (E CAP. 30800)	40.000,00



## SPESE CORRENTI 2015 - CAPITOLI CORRELATI

Capitolo	Descrizione	PREVISIONE 2015
31730	PRESTAZIONI DI SERVIZI PER ACCOGLIENZA E PROMOZIONE TURISTICA FINANZIATE CON TRASFERIMENTO DALLA PROVINCIA (ENTRATA CAP.17465)	0,00
31735	PRESTAZIONI DI SERVIZI PER ACCOGLIENZA E PROMOZIONE TURISTICA FINANZIATE CON TRASFERIMENTO DALLA REGIONE (ENTRATA CAP. 13210)	50.000,00
31750	PRESTAZIONI DI SERVIZI PER ATTIVITA' INERENTI IL TURISMO DA FINANZIARE CON CONTRIBUTI DALLO STATO (ENTRATA CAP. 10800)	450.000,00
32270	CONTRIBUTI PER INTERVENTI NEL CAMPO TURISTICO FINANZIATI CON TRASFERIMENTO DELLO STATO (ENTRATA CAP. 10800)	120.000,00
32280	CONTRIBUTI PER ATTIVITA' INERENTI IL TURISMO FINANZIATI CON CONTRIBUTI DA PRIVATI (ENTRATA CAP. 30600)	170.000,00
Entrata/Uscita U Titolo (S) 01 Funzione 07	<b>Totale Servizio 01</b>	<b>930.000,00</b>
Entrata/Uscita U Titolo (S) 01	<b>Totale Funzione 07</b>	<b>930.000,00</b>
<b>Funzione</b>	<b>08 (FUNZIONI NEL CAMPO DELLA VIABILITA' E DEI TRASPORTI)</b>	
<b>Servizio</b>	<b>01 (VIABILITA', CIRCOLAZIONE STRA-DALE E SERVIZI CONNESSI)</b>	
20130	PRESTAZIONI DI SERVIZI DI RAPPRESENTANZA, ORGANIZZAZIONE EVENTI, ECC. PER PROGETTO "ELECTRA" FINANZIATO CON TRASF. U.E (ENTRATA CAP.15540)	23.000,00
20135	PRESTAZIONI DI SERVIZI VARI PER PROGETTO "ELECTRA" FINANZIATO CON TRASF. U.E (ENTRATA CAP.15540)	24.000,00
20140	PRESTAZIONI DI SERVIZI DI RAPPRESENTANZA, ORGANIZZAZIONE EVENTI, ECC. PER PROGETTO "DOROTHY" FINANZIATO CON TRASF. U.E (ENTRATA CAP.15530)	11.000,00
20145	PRESTAZIONI DI SERVIZI VARI PER PROGETTO "DOROTHY" FINANZIATO CON TRASF. U.E (ENTRATA CAP.15530)	15.000,00
20150	PRESTAZIONI DI SERVIZI VARI PER PROGETTO "GREEN PILOT" FINANZIATO CON TRASF. U.E (ENTRATA CAP.15545)	0,00
20155	PRESTAZIONI DI SERVIZI DI CONSULENZA PER PROGETTO "GREEN PILOT" FINANZIATE CON TRASF. U.E (ENTRATA CAP.15545)	0,00
32518	SPESE PER LA REALIZZAZIONE PROGETTI DELLA DIREZIONE MOBILITA' FINANZIATE CON CONTRIBUTO DELL'UNIONE EUROPEA (ENTRATA CAP. 15460)	0,00
33075	TRASFERIMENTO A FIRENZE PARCHEGGI S.P.A PER LE SPESE INERENTI IL SERVIZIO "NOTTE BLU" (ENTRATA CAP. 29225)	0,00
33270	SPESE PER ACQUISTO TELEPASS FINANZIATI CON TRASFERIMENTO DEL MINISTERO DELL'AMBIENTE (ENTRATA CAP. 16045)	0,00
46970	PRESTAZIONI DI SERVIZI PER PROGETTI AREA COORDINAMENTO SVILUPPO URBANO FINANZIATE CON TRASFERIMENTO UNIONE EUROPEA (ENTRATA CAP.15470)	92.776,25
48680	SPESE PER L'ATTUAZIONE DEL PROGETTO "MOBILITA' MANAGER" FINANZIATO CON CONTRIBUTO DEL MINISTERO DELL'AMBIENTE (ENTRATA CAP. 16040)	0,00
Entrata/Uscita U Titolo (S) 01 Funzione 08	<b>Totale Servizio 01</b>	<b>165.776,25</b>
<b>Servizio</b>	<b>03 (TRASPORTI PUBBLICI LOCALI E SERVIZI CONNESSI)</b>	
32850	ACQUISTO BENI DI CONSUMO PER SPORTELLO UNICO PER I RAPPORTI DEL PROGETTO ALTA VELOCITA' (ENTRATA CAP. 31040)	10.000,00
32918	PRESTAZIONI DI SERVIZI PER SERVIZI AGGIUNTIVI DI TRASPORTO PUBBLICO LOCALE DA FINANZIARE CON TRASFERIMENTI REGIONALI (CAP. E 12730)	0,00
32920	PPRESTAZIONI DI SERVIZI PER ONERI AVVIO E GESTIONE TRAMVIA FINANZIATI CON TRASFERIMENTO REGIONALE (ENTRATA CAP. 12720)	7.200.000,00
32930	PRESTAZIONI DI SERVIZI PER LO SPORTELLO UNICO PER I RAPPORTI DEL PROGETTO ALTA VELOCITA' (ENTRATA CAP. 31040)	10.000,00
33061	TRASFERIMENTO AL GESTORE DEL T.P.L. DEL CORRISPETTIVO EX FONDO NAZIONALE TRASPORTI (ENTRATA CAP. 12710)	19.042.652,55
33065	TRASFERIMENTO A S.c.a.r.I ATAF & LINEA DI FONDI REGIONALI PER REALIZZAZIONE DI SERVIZI E PROGETTI DEL TPL PUM (ENTRATA CAP.12700)	0,00



## SPESE CORRENTI 2015 - CAPITOLI CORRELATI

Capitolo	Descrizione	PREVISIONE 2015
Entrata/Uscita U Titolo (S) 01 Funzione 08	<b>Totale Servizio 03</b>	<b>26.262.652,55</b>
Entrata/Uscita U Titolo (S) 01	<b>Totale Funzione 08</b>	<b>26.428.428,80</b>
<b>Funzione</b>	<b>09 (FUNZIONI RIGUARDANTI IL TERRITORIO E L'AMBIENTE)</b>	
<b>Servizio</b>	<b>01 (URBANISTICA E GESTIONE TERRITORIO)</b>	
34112	PRESTAZIONE DI SERVIZI PER PROGETTI DELLA DIREZIONE URBANISTICA FINANZIATI CON CONTRIBUTO DELL'UNIONE EUROPEA (ENTRATA CAP. 16900)	0,00
34115	PRESTAZIONI DI SERVIZI PER LA GESTIONE DEL TERRITORIO FINANZIATI CON CONTRIBUTO DA PRIVATI (ENTRATA CAP. 35020)	0,00
34220	PRESTAZIONI DI SERVIZI PER LA REALIZZAZIONE DEL PROGETTO "DAVID" FINANZIATO CON CONTRIBUTO DA PRIVATI (ENTRATA CAP. 31505)	0,00
34417	CONTRIBUTI SU SPESE PERSONALE CONDONO EDILIZIO FINANZIATE CON Q.P. OBLAZIONE DOVUTA AL COMUNE	0,00
48170	PRESTAZIONE DI SERVIZI PER PROGETTAZ. ED INTERVENTI RELATIVI AL PRUSST FINANZ. CON TRASFERIMENTO DELLO STATO (ENTRATA CAP. 15750)	0,00
Entrata/Uscita U Titolo (S) 01 Funzione 09	<b>Totale Servizio 01</b>	<b>0,00</b>
<b>Servizio</b>	<b>02 (EDILIZIA RESIDENZIALE PUBBLICALE E PIANI DI EDILIZIA ECONOMICO-POPOLARE)</b>	
34600	SPESE GESTIONE E MANUTENZIONE ALLOGGI E.R.P. (ENTRATA CAP. 24515)	11.500.000,00
34700	TRASFERIMENTO A CASA S.P.A PER MANUTENZIONE ALLOGGI E.R.P. ED ALTRO (ENTRATA CAP. 24515)	0,00
34710	CONTRIBUTI DA PRIVATI DA DESTINARE AL FONDO PER LO SVILUPPO DELLA RESIDENZA IN AFFITTO (ENTRATA CAP.35040)	0,00
34720	TRASFERIMENTO A CASA S.P.A PER MANUTENZIONI E ATTIVITA' GESTIONALI DI LOCALI AD USO NON ABITATIVO INSERITI IN EDIFICI ERP (ENTRATA 24512)	167.000,00
48175	PRESTAZIONE DI SERVIZI ATTUAZ. PROGRAMMI INTEGRATI DI INTERVENTO (L.179/92 ART.16) FINANZIATE CON TRASFERIMENTO REGIONALE (ENTRATA 15755)	0,00
48176	PRESTAZIONE DI SERVIZI Progr. RIQUALIFICAZIONE URBANA FINANZIATE CON TRASFERIMENTO MINISTERIALE (ENTRATA CAP. 10000)	0,00
Entrata/Uscita U Titolo (S) 01 Funzione 09	<b>Totale Servizio 02</b>	<b>11.667.000,00</b>
<b>Servizio</b>	<b>03 (SERVIZI DI PROTEZIONE CIVILE)</b>	
440	RETRIBUZIONE AL PERSONALE DELLA PROTEZIONE CIVILE PER PRESTAZIONI RESE AI PRIVATI (ENTRATA CAP. 19560)	7.558,60
450	CONTRIBUTI PREVIDENZIALI ED ASSISTENZIALI PERSONALE PROTEZIONE CIVILE PER SERVIZI RESI AI PRIVATI (CAP. 19560)	1.798,93
550	PRESTAZIONI DI SERVIZI PER SPESE DI RAPPRESENTANZA E TRASFERTE PER PROGETTO EUROPEO "CARISMAND" FINANZIATE CON TRASFERIMENTO UNIONE EUROPEA (ENTRATA CAP. 1485)	17.250,00
580	PRESTAZIONI DI SERVIZI VARIE PER PROGETTO EUROPEO "CARISMAND" FINANZIATE CON TRASFERIMENTO UNIONE EUROPEA (ENTRATA CAP. 1485)	14.200,00
630	RIMBORSO SPESE ALLE ASSOCIAZIONI DI VOLONTARIATO PER INTERVENTI DI PROTEZIONE CIVILE FINANZIATO CON CONTRIBUTO DELLA REGIONE TOSCANA (ENTRATA CAP. 13580)	5.000,00
24635	IRAP SU SERVIZI EFFETTUATI DALLA PROTEZIONE CIVILE PER I PRIVATI (CAP. 19560)	642,47
Entrata/Uscita U Titolo (S) 01 Funzione 09	<b>Totale Servizio 03</b>	<b>46.450,00</b>
<b>Servizio</b>	<b>04 (SERVIZIO IDRICO INTEGRATO)</b>	



## SPESE CORRENTI 2015 - CAPITOLI CORRELATI

Capitolo	Descrizione	PREVISIONE 2015
46585	PRESTAZIONI DI SERVIZI PER LIQUIDAZ. CONSORZIO RISORSE IDRICHE FINANZIATE CON TRASFERIMENTI DELLO STESSO CONSORZIO (ENTRATA CAP. 31550)	0,00
Entrata/Uscita U Titolo (S) 01 Funzione 09	<b>Totale Servizio 04</b>	<b>0,00</b>
<b>Servizio</b>	<b>05 (SERVIZIO SMALTIMENTO RIFIUTI)</b>	
37470	PRESTAZIONI DI SERVIZI PER LA REALIZZAZIONE DI PROGETTI PER LA RIDUZIONE DEI RIFIUTI FIN. CON TRASFERIMENTO PROVINCIALE (ENTRATA CAP.17360)	0,00
37744	TRASFERIMENTO A QUADRIFOGLIO S.P.A. DI CONTRIBUTI DA ALTRI ENTI DEL SETTORE PUBBLICO PER LA GESTIONE DEI RIFIUTI (ENTRATA CAP.17365)	0,00
37746	TRASFERIMENTO A QUADRIFOGLIO S.P.A. DELLE RISORSE DERIVANTI DA RECUPERO ENERGETICO (SERV. RILEV. EFF. IVA) (ENTRATA CAP.22555)	0,00
Entrata/Uscita U Titolo (S) 01 Funzione 09	<b>Totale Servizio 05</b>	<b>0,00</b>
<b>Servizio</b>	<b>06 (PARCHI E SERVIZI PER LA TUTELA AMBIENTALE DEL VERDE, ALTRI SERVIZI RELATIVI AL TERRITORIO ED ALL'AMBIENTE)</b>	
137	TRASFERIMENTO ALLA REGIONE DI Q.P. DEI PROVENTI DERIVANTI DALLE AUTORIZZ.PERSONALI RILASCIATE PER LA RACCOLTA DEI FUNGHI (LR 68/99)(ENT.Q.19040)	0,00
17318	PRESTAZIONI DI SERVIZIO PER MANUTENZIONE AREE VERDI FINANZIATE CON CONTRIBUTI DA PRIVATI -QUARTIERE 2 (ENTRATA CAP. 31530)	0,00
17320	PRESTAZIONI DI SERVIZI PER PROGETTI SU SICUREZZA E SALVAGUARDIA DELL'AMBIENTE QUARTIERE 2 FINANZIATI CON CONTR. REG. (ENTR. CAP. 13030)	0,00
17717	PRESTAZIONI DI SERVIZI PER REALIZZ.PROGETTI SU SICUREZZA FINANZIATI CON CONTRIBUTO REGIONALE QUARTIERE 3 (ENTRATA CAP. 12105)	0,00
17750	CONTRIBUTI PER INTERVENTI FINALIZZATI AL SOSTEGNO DI PROGETTI DI COOPERAZIONE INTERNAZIONALE (ENTRATA CAP. 17320)	0,00
18073	ACQUISTO BENI PER INIZIATIVE AMBIENTALI DEL QUARTIERE 4 FINANZIATE CON CONTRIBUTO PROVINCIALE (ENTRATA CAP. 15950)	0,00
18114	PRESTAZIONI DI SERVIZI PER INTERVENTI SENSIBILIZZAZIONE AMBIENTALE FINANZ.TE CON CONTRIBUTO REGIONALE (ENTRATA 12042) QUARTIERE 4 -	0,00
18115	PRESTAZIONI DI SERVIZI PER SENSIBILIZZAZIONE AMBIENTALE FINANZ.DA CONTRIBUTO DELLA PROVINCIA QUARTIERE 4 (ENTRATA CAP. 15950)	0,00
18130	PRESTAZIONI DI SERVIZI PER MANUTENZIONE AREE VERDI FINANZIATE CON CONTRIBUTI DA PRIVATI QUARTIERE 4(ENTRATA CAP. 33540)	0,00
18465	ACQUISTO BENI DI CONSUMO E/O MATERIE PRIME PER TUTELA AMBIENT. FINANZ.CON CONTRIBUTO PROVINCIALE -QUARTIERE 5(ENTRATA CAP. 12830)	0,00
18505	PRESTAZIONE DI SERVIZI PER PROGETTI DI EDUCAZIONE AMBIENTALE FINANZ. CON TRASF. DALLA REGIONE -QUARTIERE 5 (ENTRATA 12044)	0,00
18507	PRESTAZIONI DI SERVIZI PER PROGETTI AMBIENTALI FINANZ.TI CON CONTRIBUTO DELLA PROVINCIA -QUARTIERE 5 (ENTRATA CAP. 12830)	0,00
37010	ACQUISTO BENI DI CONSUMO E/O MATERIE PRIME PER LA TUTELA DEGLI ANIMALI FINANZIATO CON CONTRIBUTI DEI COMUNI (ENTRATA CAP. 17325)	25.000,00
37662	ACQUISTO BENI DI CONSUMO PER INIZIATIVE RIDUZIONE RIFIUTI A CURA SERV.CENTRALE ACQUISTI FINANZIATO DA CONTR.PROVINCIA (ENTRATA CAP. 17355)	0,00
37705	PRESTAZIONI DI SERVIZI PER INIZIATIVE RIDUZIONE RIFIUTI A CURA SERV. CENTRALE ACQUISTI FINANZ. CON CONTR. PROVINCIA (ENTRATA CAP.17355)	0,00
37708	PRESTAZIONI DI SERVIZI PER ACCERTAMENTI SICUREZZA IMPIANTI GAS (ENTRATA CAP. 31510)	0,00



## SPESE CORRENTI 2015 - CAPITOLI CORRELATI

Capitolo	Descrizione	PREVISIONE 2015
37713	PRESTAZIONI DI SERVIZI PER INIZIATIVE INTERCOMUNALI DEDICATE ALL'ANPIL FINANZIATE CON CONTRIBUTI DI ALTRI COMUNI (ENTRATA CAP. 17310)	0,00
37715	PRESTAZIONE DI SERVIZI PER INTERV. FINALIZZ. ALL'AMBIENTE FINANZIATI CON TRASFERIMENTI DA PARTE DELL'UNIONE EUROPEA (ENTRATA CAP. 15620)	0,00
37716	PRESTAZIONE DI SERVIZI PER PROGETTI AMBIENTALI INTERCOMUNALI FINANZIATI CON TRASFERIM. DALLA REGIONE (ENTRATA CAP. 13022)	0,00
37717	PRESTAZIONE DI SERVIZI PER PROGETTI AMBIENTALI FINANZIATE CON CONTRIBUTI DA PRIVATI (ENTRATA CAP.31500 )	0,00
37718	PRESTAZIONI DI SERVIZI PER PROGETTI AMBIENTALI INTERCOMUNALI FINANZIATI CON LE QUOTE DI PARTECIPAZIONE DEI COMUNI PARTNER (E. 17305)	0,00
37719	PRESTAZIONI DI SERVIZI PER PROGETTI INSERITI NEL P.A.C PER RIDUZIONE INQUINAMENTO ATMOSFERICO FINANZ.DA REGIONE (ENTRATA CAP. 13080)	0,00
37721	PRESTAZIONI DI SERVIZIO PER RISANAMENTO E RIDUZIONE DELLO INQUINAMENTO DEI CORPI IDRICI FINANZ.CON SANZIONI AMMINISTR. (L.R.10/06)(ENTR. CAP. 37510)	2.000,00
37722	PRESTAZIONI DI SERVIZI PER INIZIATIVE INTERCOMUNALI DEDICATE ALLE ANPIL FINANZIATE CON CONTRIBUTI DELLA REGIONE (ENTRATA CAP. 11900)	0,00
37723	PRESTAZIONI DI SERVIZI PER INIZIATIVE AMBIENTALI FINANZIATE CON TRASF.TO DALLA PROVINCIA (ENTRATA CAP. 17350)	0,00
37725	PRESTAZIONE DI SERVIZI PER INTERVENTI PREVISTI NEL PIANO ENERGETICO COMUNALE FINANZ.CON TRASF.DAL MINISTERO DELL'AMBIENTE (ENTR. 11600)	0,00
37735	PRESTAZIONI DI SERVIZI PER RISANAMENTO DA INQUINAMENTO ACUSTICO FINANZIATO CON Q.P. DELLE RELATIVE SANZIONI (ENTRATA CAP. 22620)	15.000,00
37750	INTERVENTI DI SALVAGUARDIA DELL'AMBIENTE NATURALE E DI VIGILANZA DA FINANZ.CON Q.P. DEI PROVENTI DELLA L.R.68/99 (RACC.FUNGHI)(ENTR.Q.P. 19040)	0,00
37755	PRESTAZIONE DI SERVIZI PER LA TUTELA ANIMALI E PREVENZIONE DEL RANDAGISMO FINANZ. CON LE SANZIONI AMMINISTR.DI CUI ALLA L.R.43/95 (ENTR.CAP. 22610)	15.000,00
37868	CONTRIBUTI PER PROGETTI AMBIENTALI FINANZIATI CON TRASFERIMENTO DA ALTRI ENTI DEL SETTORE PUBBLICO (ENTRATA CAP. 17315)	0,00
37870	TRASFERIMENTO ALLO STATO DEI PROVENTI RELATIVI ALLE SANZIONI CONTRO L'INQUINAMENTO ACUSTICO (L. 447/95 ART.10) (ENTRATA CAP. 22620)	15.000,00
37880	PRESTAZIONI DI SERVIZI PER RISANAM. RETI ELETTRICHE E PROTEZ. AMBIENTALE FINANZ. CON PROVENTI DELLA L.R. 51/99 ART. 19 (ENTRATA CAP. 22630)	0,00
38050	ACQUISTO DI BENI DI CONSUMO E/O DI MATERIE PRIME PER REALIZZAZIONE PROGETTI EUROPEI FINANZIATI DA UNIONE EUROPEA (ENTRATA CAP. 15630)	0,00
38070	ACQUISTI PER PROGETTI AMBIENTALI FINANZIATI CON CONTRIBUTI DA PRIVATI (ENTRATA CAP.31500)	0,00
38095	ACQUISTO BENI DI CONSUMO E/O MATERIE PRIME PER INIZIATIVE MIGLIORAMENTO QUALITA' ARIA FINANZIATI CON FONDI REG.LI P.A.C. (ENTRATA 13080)	0,00
38212	PRESTAZIONI DI SERVIZI PER LA REALIZZAZIONE DI PROGETTI EUROPEI FINANZIATI CON TRASFERIMENTI MINISTERIALI (ENTRATA CAP. 10050)	0,00
38214	PRESTAZIONI DI SERVIZI PER LA REALIZZAZIONE DI PROGETTI EUROPEI FINANZIATI CON TRASF. DALL'UNIONE EUROPEA (ENTRATA CAP. 15630)	24.000,00
38220	PRESTAZIONE DI SERVIZI PER PROGETTO "RIVERLINKS" FINANZIATE CON TRASFERIMENTO MINISTERIALE (ENTRATA CAP. 11700)	0,00
38225	PRESTAZIONE DI SERVIZI PER PROGETTO RIVERLINKS FINANZIATE CON CONTRIBUTO DALL'UNIONE EUROPEA (ENTRATA CAP. 15640)	0,00
38258	CONTRIBUTI PER PROGETTI INSERITI NEL P.A.C. PER LA RIDUZIONE DELL'INQUINAMENTO ATMOSFERICO FINANZIATI CON TRASF.REG.LI (ENTRATA 13080)	0,00
38260	EROGAZIONI INERENTI L'ATTUAZIONE DELLA LEGGE 113/92 "UN ALBERO OGNI NEONATO" FINANZIATE CON TRASFERIMENTO REGIONALE (ENTRATA CAP. 13020)	0,00



## SPESE CORRENTI 2015 - CAPITOLI CORRELATI

Capitolo	Descrizione	PREVISIONE 2015
38265	CONTRIBUTI E TRASFERIMENTI A SOGGETTI TERZI PER PROGETTI PER LA VALORIZZAZIONE DEI PRODOTTI AGRICOLI TOSCANI FIN. DA TRASF.REG.LE (ENTR. 13150)	0,00
38270	TRASFERIMENTO AI COMUNI PARTNERS DI QUOTE DI FINANZ.TO PER LA REALIZZAZIONE DI PROGETTI EUROPEI (ENTRATA CAP. 15630)	0,00
38868	CONTRIBUTI PER INIZIATIVE AMBIENTALI FINANZIATE CON TRASF.TO DALLA PROVINCIA (ENTRATA CAP. 17350)	5.000,00
Entrata/Uscita U Titolo (S) 01 Funzione 09	<b>Totale Servizio 06</b>	<b>101.000,00</b>
Entrata/Uscita U Titolo (S) 01	<b>Totale Funzione 09</b>	<b>11.814.450,00</b>
<b>Funzione</b>	<b>10 (FUNZIONI NEL SETTORE SOCIALE)</b>	
<b>Servizio</b>	<b>01 (ASILI NIDO, SERVIZI PER L'INFANZIA E PER I MINORI)</b>	
2893	PRESTAZIONI DI SERVIZI PER INTERVENTI AI MINORI QUART.1 FINANZIATI DA TRASFERIMENTO SOCIETA' DELLA SALUTE (ENTR. 16502)	54.169,09
11053	CONTRIBUTI PER INTERVENTI FINALIZZATI PER MINORI FINANZIATI CON TRASFERIMENTO DELLA SOCIETA' DELLA SALUTE (ENTR. CAP.16502) QUARTIERE 1	0,00
11442	PRESTAZIONI DI SERVIZI PER INTERVENTI AI MINORI QUART.2 FINANZIATI CON TRASFERIMENTO SOCIETA' DELLA SALUTE (ENTRATA CAP. 16521)	16.328,95
11454	CONTRIBUTI PER INTERVENTI AI MINORI SIAST 2-3 FINANZIATI CON TRASFERIMENTO DA SOCIETA' DELLA SALUTE (ENTRATA CAP. 16521)	9.800,00
11650	PRESTAZIONI DI SERVIZI PER INTERV. RIVOLTI A MINORI GIOVANI E FAM. FINANZIATE CON TRASFERIM. DELLA REGIONE (Q.4) (ENTRATA CAP. 12055)	0,00
11652	PRESTAZIONI DI SERVIZI PER INTERVENTI AI MINORI QUART.4 FINANZIATI CON TRASFERIMENTO DALLA SOCIETA' DELLA SALUTE (ENTRATA 16528)	0,00
11812	PRESTAZIONI DI SERVIZI PER INTERVENTI AI MINORI QUART.3 FINANZIATI CON TRASFERIMENTO SOCIETA' DELLA SALUTE (ENTRATA CAP. 16522)	1.598,73
11852	CONTRIBUTI PER INTERVENTI AI MINORI SIAST 2-3 FINANZIATI CON TRASFERIMENTO SOCIETA' DELLA SALUTE (ENTRATA CAP. 16522)	0,00
12257	CONTRIBUTI PER INTERVENTI AI MINORI QUARTIERE 4 FINANZIATI CON TRASFERIMENTO SOCIETA' DELLA SALUTE (ENTRATA CAP. 16528)	5.869,80
12547	PRESTAZIONI DI SERVIZI PER INTERVENTI AI MINORI QUART.5 FINANZIATI CON TRASFERIMENTO SOCIETA' DELLA SALUTE (ENTR. 16532)	50.000,00
12652	CONTRIBUTI PER INTERVENTI FINALIZZ. A MINORI QUARTIERE 5 FINANZIATI CON TRASF. SOCIETA' DELLA SALUTE (ENTRATA CAP. 16532)	0,00
14905	PRESTAZIONI DI SERVIZI PER INTERVENTI DESTINATI AI MINORI FINANZIATE CON TRASFERIMENTO DALLA SOCIETA' DELLA SALUTE (ENTRATA CAP. 16509)	0,00
27475	CONTRIBUTI PER INTERVENTI FORMATIVI RIVOLTI A DISABILI FINANZIATI CON TRASF.DA ALTRI ENTI PUBBLICI (ENTRATA CAP. 16510)	75.000,00
27662	ACQUISTO BENI DI CONSUMO E/O MATERIE PRIME PER INTERVENTI EDUCATIVI RIVOLTI ALL'INFANZIA E FINANZIATI DALLA REGIONE (ENTRATA CAP. 12015)	0,00
27664	ACQUISTO BENI PER INTERVENTI A FAVORE DELL'INFANZIA E ADOLESCENZA FINANZIATI CON IL FONDO NAZIONALE POLITICHE SOCIALI (L.285/97)(E. 10509)	0,00
27715	PRESTAZIONE DI SERVIZI PER INTERV. EDUCATIVI ASILI NIDOMENSA BIOLOGICA FINANZ. CON TRASFERIMENTO DALLA REGIONE (ENTRATA CAP.13500)	0,00
27718	PRESTAZIONI DI SERVIZI PER ASILI NIDO E SERVIZI COMPLEMEN TARI ALLA PRIMA INFANZIA FINANZ.DA CONTRIBUTO DEL MINISTERO P.I. (ENTR. 9025)	0,00
27725	PRESTAZIONI DI SERVIZI PER INTERVENTI EDUCATIVI ALLA PRIMA INFANZIA (0/3 ANNI) FINANZIATI CON TRASF.REG.LE (ENTRATA CAP. 12150)	0,00



## SPESE CORRENTI 2015 - CAPITOLI CORRELATI

Capitolo	Descrizione	PREVISIONE 2015
27760	PRESTAZIONI DI SERVIZI PER INTERVENTI EDUCATIVI RIVOLTI ALL'INFANZIA E FINANZIATI DA TRASFERIMENTI REGIONALI (ENTRATA CAP. 12015)	1.540.000,00
27765	PRESTAZIONI DI SERVIZI PER INTERVENTI A FAVORE DELL'INFANZIA E ADOLESCENZA FINANZIATI CON FONDO NAZIONALE POLITICHE SOCIALI (L.285/97)(E.10509)	950.000,00
27785	EROGAZIONE DI VOUCHER PER SERVIZI ALLA PRIMA INFANZIA (FASCIA DI ETA' 3-36 MESI) FINANZIATI DA TRASF. REGIONALI (ENTRATA CAP. 12043)	900.000,00
27800	CONTRIBUTI PER INTERVENTI EDUCATIVI RIVOLTI ALL'INFANZIA FINANZIATI CON TRASFERIMENTI REGIONALI (ENTRATA CAP. 12015)	60.000,00
27810	CONTRIBUTI PER INTERVENTI EDUCATIVI RIVOLTI ALL'INFANZIA FINANZIATI CON TRASFERIMENTI MINISTERIALE (ENTRATA CAP. 10509)	5.000,00
41730	PRESTAZIONE DI SERVIZI INTERV. ASSISTENZ. A FAVORE DI DONNE E MINORI FINANZIATI CON TRASFERIMENTO REGIONALE (ENTRATA CAP. 13530)	1.300.000,00
41733	PRESTAZIONI DI SERVIZI PER INTERVENTI A FAVORE DEI MINORI FINANZ. CON TRASFERIMENTI DA AZIENDE SANITARIE (ENTRATA CAP.16527)	630.000,00
41734	PRESTAZIONI DI SERVIZI PER INTERVENTI ASSISTENZIALI A FAVORE DEI MINORI FINANZIATI CON CONTRIBUTO DALLA SOCIETA' DELLA SALUTE (E. CAP. 16542)	0,00
41735	PRESTAZIONI DI SERVIZI PER INTERVENTI ASSISTENZIALI A FAVORE DEI MINORI FINANZIATI CON TRASF. DA ENTI PUBBLICI (ENTRATA CAP.16508)	0,00
41738	PRESTAZIONI DI SERVIZI PER ACCOGLIENZA MINORI RESIDENTI DA FINANZIARE CON TRASF. TO DELLA SDS (ENTRATA CAP. 16548)	0,00
41740	PRESTAZIONI DI SERVIZI PER INTERVENTI ASSISTENZIALI A FAVORE DEI MINORI FINANZIATI CON TRASF. DALLO STATO(ENTRATA CAP.16505)	1.301.850,00
41750	PRESTAZIONI DI SERVIZI PER INTERVENTI FORMATIVI RIVOLTI A DISABILI FINANZIATI CON TRASF. PROVINCIALE (ENTRATA CAP. 16510)	75.000,00
41865	CONTRIBUTI PER INTERVENTI ASSISTENZIALI A FAVORE DI MINORI FINANZIATI CON TRASFER. DALLA SOCIETA' DELLA SALUTE (ENTRATA CAP. 16542)	0,00
Entrata/Uscita U Titolo (S) 01 Funzione 10	<b>Totale Servizio 01</b>	<b>6.974.616,57</b>
<b>Servizio</b>	<b>02 (SERVIZI DI PREVENZIONE E RIABILITAZIONE)</b>	
15095	CONTRIBUTI PER INTERVENTI FINALIZZATI AL SOSTEGNO DI ADULTI DISABILI FINANZIATI CON TRASFERIMENTO DELLA SOCIETA' DELLA SALUTE (E.16509)	0,00
15492	CONTRIBUTI PER INTERVENTI FINALIZZATI AL SOSTEGNO DI ADULTI DISABILI SIAST 2-3 FINANZIATI CON TRASF. SOC.D.SAL.(E.CAP.16519) QUARTIERE 2	8.000,00
42125	PRESTAZIONI DI SERVIZI SOCIALI EFFETTUATI CON TRASFERIMENTI DALLA SOCIETA' DELLA SALUTE (ENTRATA CAP.16545)	170.000,00
42520	INTERVENTI ASSISTENZIALI NEL CAMPO DELLA PREVENZIONE E RIABILITAZIONE FINANZIATI CON TRASFERIMENTO REGIONALE (ENTRATA Q.P. CAP. 13540)	0,00
42522	PRESTAZIONI DI SERVIZI PER INTERVENTI DI PREVENZIONE E RIABILITAZIONE FINANZIATI CON LA L. 328/00 (ENTRATA CAP. 13542)	0,00
42524	PRESTAZIONI DI SERVIZI PER INTERVENTI DI PREVENZIONE E RIABILITAZIONE FINANZIATI CON TRASFERIMENTO DALLA SOCIETA' DELLA SALUTE (ENTR. 16544)	838.860,19
42532	PRESTAZIONI DI SERVIZI PER INTERVENTI DI PREVENZIONE E RIABILITAZIONE FINANZIATI CON TRASFERIMENTI DALLE AZIENDE SANITARIE (ENTR. CAP.16518)	0,00
42548	PRESTAZ. SERV. PER INTERVENTI TOSSICODIPEND. FINANZ. TRASFER SOCIETA DELLA SALUTE PROVEN. FONDO SOCIALE REGIONALE (ENTRATA CAP.16543)	78.194,95
42550	PRESTAZIONE DI SERVIZI PER LA TOSSICODIPENDENZA DA FINANZIARE CON TRASFERIMENTO REGIONALE (ENTRATA Q. P. CAP. 13560)	0,00
42670	CONTRIBUTI AI PORTATORI DI HANDICAP PER VITA INDIPENDENTE DA FINANZIARE CON TRASFERIMENTO REGIONALE (ENTRATA Q.P. CAP. 13540)	0,00





## SPESE CORRENTI 2015 - CAPITOLI CORRELATI

Capitolo	Descrizione	PREVISIONE 2015
42672	CONTRIBUTI PER INTERVENTI DI PREVENZIONE E RIABILITAZIONE FINANZIATI CON TRASFERIMENTO DALLA SOCIETA' DELLA SALUTE (ENTRATA CAP. 16544)	0,00
42675	CONTRIBUTI PER INTERVENTI DI PREVENZIONE E RIABILITAZIONE FINANZIATI CON TRASFERIMENTI DALLE AZIENDE SANITARIE (ENTRATA CAP. 16518)	0,00
Entrata/Uscita U Titolo (S) 01 Funzione 10	<b>Totale Servizio 02</b>	<b>1.095.055,14</b>
<b>Servizio</b>	<b>03 (STRUTTURE RESIDENZIALI E DI RICOVERO PER ANZIANI)</b>	
41380	PRESTAZIONE DI SERVIZI A FAVORE DEGLI ANZIANI FINANZIATE CON TRASFERIMENTO REGIONALE (ENTRATA CAP. 13550)	0,00
41382	PRESTAZIONI DI SERVIZI PER ANZIANI FINANZIATE CON LA L. 328/00 (ENTRATA CAP. 13552)	0,00
41385	PRESTAZIONI DI SERVIZI PER ANZIANI FINANZIATE CON TRASFERIMENTO DALLA SOCIETA' DELLA SALUTE (ENTRATA CAP. 16535)	0,00
Entrata/Uscita U Titolo (S) 01 Funzione 10	<b>Totale Servizio 03</b>	<b>0,00</b>
<b>Servizio</b>	<b>04 (ASSISTENZA, BENEFICENZA E SERVIZI DIVERSI ALLA PERSONA)</b>	
2535	PRESTAZ. DI SERVIZI PER REALIZAZIONE FONDO SERV. VOLONTARIO EUROPEO(EUROPE DIRECT FIRENZE) FINANZ. CON TRASFERIM. STATALE (ENTRATA CAP. 10515)	0,00
5112	RETRIBUZIONE E ONERI PREVIDENZIALI PERSONALE NDR ADDETTO ALL'ASSISTENZA FINANZIATO CON TRASFERIMENTI DELLA SOCIETA' DELLA SALUTE (ENTRATA 16507)	0,00
5141	IRAP PERSONALE N.D.R. ADDETTO ASSISTENZA FINANZIATO CON TRASFERIMENTO DALLA SOCIETA' DELLA SALUTE (ENTRATA CAP. 16507)	0,00
14947	PRESTAZIONI DI SERVIZI PER INTERVENTI FINALIZZATI DIVERSI FINANZIATI CON TRASFERIMENTO SOC.D. SALUTE(ENT.CAP.16500) QUARTIERE 1	0,00
14966	PRESTAZIONI DI SERVIZI PER INTERVENTI IN AREA SOCIALE FINANZIATI CON TRASFERIMENTO DA SOCIETA' DELLA SALUTE (ENTRATA CAP. 16509)	218.557,43
15085	CONTRIBUTI PER INTERVENTI FINALIZZATI DIVERSI FINANZIATI CON TRASFERIMENTO SOCIETA' DELLA SALUTE (ENTR.CAP. 16500) QUARTIERE 1	22.654,14
15410	PRESTAZIONI DI SERVIZI PER INTERVENTI ASSISTENZIALI DIVERSI FINANZIATI CON TRASF. SOC. DELLA SALUTE SIAST 2 - 3 (ENTR.CAP. 16517)	0,00
15478	CONTRIBUTI PER INTERVENTI ASSISTENZIALI FINANZIATI CON TRASF. SOCIETA' DELLA SALUTE SIAST 2-3 (ENTRATA CAP. 16517)	9.942,24
15760	PRESTAZIONI DI SERVIZI PER TUTELA DEI DIRITTI DI CITTADINANZA SOCIALE FINANZ.TI CON CONTRIBUTO REGIONALE QUARTIERE 3 (ENTR. CAP. 12080)	0,00
15767	PRESTAZIONI DI SERVIZI PER INTERVENTI FINALIZZATI DIVERSI FINANZIATI CON TRASFERIMENTO SOC.D.SALUTE SIAST 2-3(ENT.CAP.16524)	15.813,24
15769	PRESTAZIONI DI SERVIZI PER INTERV. DI ASSISTENZA E SERV. DIVERSI SIAST 2-3 FINANZIATI CON TRASFERIM. DELLA SOCIETA' DELLA SALUTE (ENTRATA 16523)	2.165,66
15878	CONTRIBUTI PER LA TUTELA DEI DIRITTI DI CITTADINANZA SOCIALE DA FINANZIARE CON CONTRIBUTO REGIONALE QUART 3 (ENTRATA CAP. 12080)	0,00
16135	PRESTAZIONI DI SERVIZI PER PROGETTI SOCIALI FINANZIATI CON TRASFERIMENTO REGIONALE QUARTIERE 4 (ENTRATA CAP. 12045)	0,00
16137	PRESTAZIONI DI SERVIZI PER INTERVENTI FINALIZZATI DIVERSI FINANZIATI CON TRASFERIMENTO SOC.D.SALUTE (ENT.CAP.16526) QUARTIERE 4	0,00
16160	PRESTAZIONI DI SERVIZI PER REALIZZAZIONE CENTRO DI ACCOGLIENZA RICHIEDENTI ASILO PROTEZIONE E RIFUGIATI FINANZ. DA TRASF.MIN.INTERNO (E 10525)	2.996.149,04
16272	CONTRIBUTI PER INTERVENTI FINALIZZATI DIVERSI FINANZIATI CON TRASFERIMENTO DALLA SOC.DELLA SAL. (ENT.CAP.16526) QUARTIERE 4	48.835,55

**SPESE CORRENTI 2015 - CAPITOLI CORRELATI**

Capitolo	Descrizione	PREVISIONE 2015
16470	ACQUISTO BENI DI CONSUMO PER CITTADINI TEMPORANEAMENTE PRESENTI A FIRENZE FINANZIATI CON CONTRIBUTI ENTI PUBBLICI (ENTRATA CAP.16555)	1.000,00
16475	ACQUISTO BENI E/O MATERIE PRIME PER CENTRI ANZIANI DEL QUARTIERE 5 FINANZIATE CON SPONSORIZZAZIONI (ENTRATA Q.P. CAP. 23455)	0,00
16478	ACQUISTO BENI E/O MATERIE PRIME PER PROGETTI ASSISTENZIALI FINANZIATI CON TRASFERIMENTI DALL'UNIONE EUROPEA (ENTRATA Q.P. CAP. 16400)	1.000,00
16482	ACQUISTO BENI E/O MATERIE PRIME PER PROGETTI ASSISTENZIALI FINANZIATI CON TRASFERIMENTI DEL MINISTERO DELL'INTERNO(ENTRATA Q.P. CAP. 10550)	0,00
16575	PRESTAZIONI DI SERVIZI PER INTERV. ASSIST. QUARTIERE 5 FINANZIATI CON TRASFERIMENTO DALLA S.D.S (ENTRATA CAP. 16534)	0,00
16577	PRESTAZIONI DI SERVIZI PER INTERVENTI AGLI IMMIGRATI FINANZIATI CON TRASFERIMENTI DALLA S.D.S QUARTIERE 5 (ENTRATA CAP 16536)	0,00
16583	PRESTAZIONI DI SERVIZI PER ASSISTENZA E SERVIZI DIVERSI AGLI ANZIANI DEL QUARTIERE 5 FINANZIATE CON SPONSORIZZ. (ENTRATA Q.P. CAP. 23455)	0,00
16587	PRESTAZIONI DI SERVIZI PER INTERVENTI FINALIZZATI DIVERSI FINANZIATI CON TRASFERIMENTO DALLA S.D.S.QUARTIERE 5 (ENTRATA CAP.16529)	0,00
16592	PRESTAZIONI DI SERVIZI PER ASSISTENZA E SERVIZI DIVERSI DA REALIZZARE CON PROVENTI DA SPONSORIZZAZIONI (RILEV. EFF. IVA) (ENTRATA CAP.32035)	0,00
16672	CONTRIBUTI A FAVORE DEL SOCIALE FINANZIATI CON SPONSOR QUARTIERE 5 (ENTRATA CAP. 32100) (SERVIZIO RILEVANTE IVA)	0,00
16683	CONTRIBUTI PER INTERVENTI FINALIZZATI DIVERSI FINANZIATI CON TRASFERIMENTO DALLA S.D.S NEL QUARTIERE 5 (ENTRATA 16529)	0,00
16685	RIMBORSO SPESE A COMUNITA' STRANIERE PER MANIFESTAZIONI CONSIGLIO DEGLI STRANIERI Q.5 FINANZIATE CON CONTRIBUTO DALLA PROVINCIA (E.CAP.16550)	0,00
16687	CONTRIBUTI PER INTERVENTI DI SOSTEGNO A FAVORE DI FAMIGLIE E MINORI IN DISAGIO DEL Q.5 FINANZ.CON TRASF. S.D.S. (ENTRATA CAP. 16534)	45.017,78
17760	CONTRIBUTI PER INTERVENTI FINALIZZATI AL SOSTEGNO DI PROGETTI DI COOPERAZIONE INTERNAZIONALE FIN. DA UNIONE EUROPEA(ENTRATA CAP. 17330)	0,00
34730	CONTRIBUTI FONDO NAZIONALE DESTINATO AGLI INQUILINI MOROSI INCOLPEVOLI FINANZIATI CON TRASFERIMENTO DALLA REGIONE (D.L. 102/2013 CONVERTITO DALLA L. 124/2013) - (ENTRATA CAP. 13515)	325.796,92
41737	PRESTAZIONI DI SERVIZI PER INTERVENTI FINANZIATI SUL PROGETTO FAI - RETE SPRAR (ENTRATA CAP.16553)	30.000,00
42000	PRESTAZIONI DI SERVIZI PER PROGETTI DELL'UFFICIO PARI OPPORTUNITA' FINANZIATI DA TRASFERIMENTO PROVINCIALE (ENTRATA CAP. 16512)	0,00
42015	RETRIBUZIONE PERSONALE N.D.R. ADDETTO CENTRO ACCOGLIENZA PER RICHIEDENTI ASILO E RIFUGIATI FINANZIATI CON TRASF.TO DALLO STATO (ENTR.CAP.10525)	51.303,82
42025	CONTRIBUTI PREV.LI E ASSIST.LI PERSONALE NDR ADDETTO CENTRO ACCOGLIENZA PER RICHIEDENTI ASILO E RIFUGIATI FINANZ.TI DA TRASF.STATALE (ENTR.10525)	14.126,29
42040	PRESTAZIONI DI SERVIZI PER PROGETTI DELL'UFFICIO PARI OPPORTUNITA' FINANZIATI CON CONTRIBUTI DA PRIVATI (ENTRATA CAP. 32045)	0,00
42045	SERVIZIO STRAORDINARIO PERSONALE DIPENDENTE COMANDATO SU PROGETTI EUROPEI IN AMBITO SOCIALE (ENTRATA CAP.16410)	0,00
42050	CONTRIBUTI SU SERVIZIO STRAORDINARIO PERSONALE DIPENDENTE COMANDATO SU PROGETTI EUROPEI IN AMBITO SOCIALE (ENTRATA CAP.16410)	0,00
42068	ACQUISTO BENI PER ASSISTENZA, BENEFICIENZA E SERVIZI ALLA PERSONA FINANZIATI CON CONTRIBUTO DA PROVINCIA (ENTRATA CAP. 16515)	0,00
42070	COMPENSI PER CO.CO.CO. PER PROGETTI ASSISTENZIALI EUROPEI FINANZIATI CON TRASFERIMENTO STATALE Q. NAZIONALE (ENTR CAP. 10550)	2.315,84



## SPESE CORRENTI 2015 - CAPITOLI CORRELATI

Capitolo	Descrizione	PREVISIONE 2015
42073	ACQUISTO BENI PER ASSISTENZA, BENEFICIENZA E SERVIZI ALLA PERSONA FINANZIATI CON TRASFERIMENTO DALLA REGIONE (ENTRATA CAP. 13520)	1.000,00
42075	CONTRIB. PREV.LI A CARICO ENTE SU COMPENSI CO.CO.CO. PER PROGETTI ASSISTENZIALI EUROPEI FINANZIATI CON TRASFERIMENTO STATALE Q. NAZIONALE (ENTR CAP. 10550)	656,08
42080	COMPENSI PER CO.CO.CO. PER PROGETTI ASSISTENZIALI FINANZIATI CON CONTRIBUTO DELL'UNIONE EUROPEA (ENTR CAP. 16400)	9.365,94
42085	CONTRIB. PREV.LI A CARICO ENTE SU COMPENSI CO.CO.CO. PER PROGETTI ASSISTENZIALI FINANZIATI CON CONTRIBUTO DELL'UNIONE EUROPEA (ENTR CAP. 16400)	2.521,74
42090	COMPENSI PER CO.CO.CO. PER PROGETTI ASSISTENZIALI FINANZIATI CON TRASFERIMENTO DALLA REGIONE (ENTR CAP. 13520)	8.185,14
42095	CONTRIB. PREV.LI A CARICO ENTE SU COMPENSI CO.CO.CO. PER PROGETTI ASSISTENZIALI FINANZIATI CON TRASFERIMENTO DALLA REGIONE (ENTR CAP. 13520)	2.209,26
42106	PRESTAZIONE DI SERVIZI PER PROGETTI ASSISTENZIALI FINANZIATI CON TRASFERIMENTO DALL'UNIONE EUROPEA (ENTRATA CAP. 16400)	237.008,00
42108	PRESTAZIONI DI SERVIZI PER INTERVENTI ASSISTENZIALI DELLA SICUREZZA SOCIALE FINANZIATI CON TRASFERIMENTO STATALE (ENTRATA CAP. 10503)	367.000,00
42109	PRESTAZIONI DI SERVIZI PER SPERIMENTAZIONE PERCORSO NON AUTOSUFFICIENTI FINANZIATI CON TRASF. DALLA SOC. DELLA SALUTE (ENTRATA CAP.16547)	3.809.354,81
42114	PRESTAZIONI DI SERVIZI PER INTERVENTI ASSISTENZIALI FINANZIATI ENTRATE DERIVANTI DAL 5 PER MILLE IRPEF (ENTRATA CAP. 2600)	70.000,00
42117	PRESTAZIONI DI SERVIZI PER INTERVENTI ASSISTENZIALI DELLA SICUREZZA SOCIALE FINANZIATI CON TRASFERIMENTO STATALE (ENTRATA CAP. 10503)	1.400.000,00
42118	PRESTAZIONI DI SERVIZI PER INTERV.SERV.VOLONTARIO EUROPEO DIREZ.SERV.SOCIALI FINANZIATI CON TRASFERIMENTO STATALE (ENTRATA CAP. 10503)	0,00
42121	PRESTAZIONE DI SERVIZI ASSISTENZIALI IN CAMPO SOCIALE FINANZIATI CON TRASFERIMENTO DELLA REGIONE (ENTRATA Q.P. CAP. 13520)	803.095,02
42123	PRESTAZIONI DI SERVIZI PER INTERV.ASSIST.A FAVORE UTENTI CON DISAGIO SOCIALE FINANZIATI TRASFERIMENTO DALLA SOCIETA' DELLA SALUTE (ENTR. 16537)	448.601,91
42124	PRESTAZIONI DI SERVIZI PER INTERVENTI NEL SETTORE SOCIALE FINANZIATI CON TRASFERIMENTI DA ALTRI ENTI DEL SETTORE PUBBLICO (ENTR.CAP. 16516)	480.000,00
42127	PRESTAZIONI DI SERVIZI PER INTERVENTI ASSISTENZIALI FINANZ.CON CONTRIBUTO DELLA SOCIETA' DELLA SALUTE (ENTRATA CAP.16552)	0,00
42135	PRESTAZIONI DI SERVIZI ASSISTENZIALI SVOLTI DAI SIAST FINANZIATI CON TRASFERIMENTO DALLA SOCIETA' DELLA SALUTE (ENTRATA CAP. 16560)	0,00
42160	PRESTAZIONE DI SERVIZI ASSISTENZIALI FINANZIATI CON TRASFERIMENTO DELLA REGIONE (ENTRATA Q.P. CAP. 13520)	0,00
42162	PRESTAZIONI DI SERVIZI PER INTERVENTI DIVERSI NEL SETTORE SOCIALE FINANZIATI CON LA LEGGE 328/00 E DPCM 31/12/00 (ENTRATA CAP.13524)	0,00
42164	PRESTAZIONI DI SERVIZI PER INTERVENTI ASSISTENZIALI IN CAMPO SOCIALE FINANZIATI CON TRASFERIMENTO DALLA SOCIETA' DELLA SALUTE (ENTR. 16537)	111.456,30
42168	PRESTAZIONI DI SERVIZI PER ATTIVITA' DI SUPPORTO AI SERVIZI SOCIALI FINANZIATE DA TRASFERIMENTO DALLA SOCIETA' DELLA SALUTE (ENTR. 16537)	0,00
42170	PRESTAZIONE DI SERVIZI ASSIST. IN CAMPO SOCIALE FINANZIATE CON PREMI NON RITIRATI E DONAZIONI (ENTRATA CAP. 35500)	1.000,00
42247	PRESTAZIONI DI SERVIZI PER ASSISTENZA, BENEFICIENZA E SERVIZI ALLA PERSONA FINANZIATI CON CONTRIBUTO PROVINCIALE (ENTRATA CAP. 16515)	0,00
42248	CONTRIBUTI INTEGRATIVI EROGATI PER IL PAGAMENTO DEI CANONI DI LOCAZIONE, FINANZIATI CON TRASFER.TO REGIONALE (ART.11 L.431/98) (ENTRATA CAP.13510)	650.000,00



## SPESE CORRENTI 2015 - CAPITOLI CORRELATI

Capitolo	Descrizione	PREVISIONE 2015
42253	PRESTAZIONI DI SERVIZI PER REALIZZAZ. PROGETTI ASSISTENZA FINANZIATI FONDO EUROPEO CON TRASFERIMENTO DELLA PROVINCIA (ENTRATA CAP. 16530)	0,00
42256	PRESTAZIONI DI SERVIZI PER REALIZZAZIONE PROGETTI ASSISTENZIALI EUROPEI FINAN.TI CON TRASFERIMENTI STATALI Q.NAZIONALE(ENTRATA CAP.10550)	100.442,00
42266	CONTRIBUTI PER INTERVENTI DI ASSISTENZA DELLA DIREZIONE SICUREZZA SOCIALE FINANZIATI CON TRASFERIMENTO DELLO STATO (ENTRATA Q.P. CAP. 10503)	0,00
42272	CONTRIBUTI PER INTERVENTI DI ASSISTENZA FINANZIATI CON ENTRATE DERIVANTI DAL 5 PER MILLE IRPEF (ENTRATA CAP. 2600)	0,00
42275	CONTRIBUTI PER INTERVENTI FINALIZZATI FINANZIATI CON TRASFERIMENTI REGIONALI (ENTRATA Q.P. CAP. 13520)	20.550,00
42276	CONTRIBUTI PER INTERVENTI FINALIZZATI DIVERSI FINANZIATI CON TRASFERIMENTO DALLA SOCIETA' DELLA SALUTE (ENTRATA CAP. 16539)	0,00
42277	CONTRIBUTI E TRASFERIMENTI PER INTERVENTI DIVERSI FINANZIATI CON L. 328/00 E DPCM 31/12/00 (ENTRATA CAP. 13522)	0,00
42278	CONTRIBUTI FINANZIATI CON QUOTA TARIFFA FIORENTINAGAS (DEL.237/00 AUTORITA' ENERGIA ELETTRICA E GAS) (ENTRATA CAP. 32020)	0,00
42279	CONTRIBUTI PER PROGETTI ASSISTENZIALI FINANZIATI CON TRASFERIMENTI DALL'UNIONE EUROPEA (ENTRATA CAP. 16400)	1.000.000,00
42280	CONTRIBUTI PER SPERIMENTAZIONE PERCORSO NON AUTOSUFFICIENTI FINANZIATI CON TRASFERIMENTO DALLA SOCIETA'DELLA SALUTE (ENTRATA CAP. 16547)	0,00
42284	CONTRIBUTI PER PROGETTI ASSISTENZIALI EUROPEI FINANZIATI CON TRASFERIMENTI STATALI Q.NAZIONALE (ENTRATA CAP. 10550)	300.000,00
42498	PRESTAZIONE DI SERVIZI PER LA SICUREZZA FINANZIATI CON CONTRIBUTI REGIONALI (L.R. 38/01) (ENTRATA CAP. 13565)	0,00
42530	PRESTAZIONI DI SERVIZI PER DOMICILIARITA' E NON AUTOSUFFICIENZA FINANZ.TE CON CONTRIBUTO DA ENTI PUBBLICI (ENTRATA 16520)	0,00
42535	CONTRIBUTI PER DOMICILIARITA' E NON AUTOSUFFICIENZA FINANZIATI CON CONTRIBUTO DA ENTI PUBBLICI (ENTRATA CAP. 16520)	0,00
42556	IRAP SU RETRIBUZIONE PERSONALE N.D.R. ADDETTO CENTRO DI ACCOGLIENZA PER RICHIEDENTI ASILO E RIFUGIATI (ENTRATA CAP. 10525)	3.884,85
42560	IRAP SU SERVIZIO STRAORDINARIO PERSONALE DIPENDENTE COMANDATO SU PROGETTI EUROPEI IN AMBITO SOCIALE (ENTRATA CAP.16410)	0,00
42575	IRAP SU COMPENSI PER CO.CO.CO. PER REALIZZAZIONE PROGETTI ASSISTENZIALI EUROPEI FINANZIATI CON TRASFERIMENTO STATALE Q. NAZIONALE (ENTRATA CAP. 10550)	276,08
42580	IRAP SU COMPENSI PER CO.CO.CO. PER REALIZZAZIONE PROGETTI ASSISTENZIALI FINANZIATI CON CONTRIBUTO DELL'UNIONE EUROPEA (ENTR. CAP. 16400)	1.104,32
42590	IRAP SU COMPENSI PER CO.CO.CO. PER REALIZZAZIONE PROGETTI ASSISTENZIALI FINANZIATI CON TRASFERIMENTO DALLA REGIONE (ENTRATA CAP. 13520)	965,60
Entrata/Uscita U Titolo (S) 01 Funzione 10	<b>Totale Servizio 04</b>	<b>13.613.355,00</b>
Entrata/Uscita U Titolo (S) 01	<b>Totale Funzione 10</b>	<b>21.683.026,71</b>
<b>Funzione</b>	<b>11 (FUNZIONE NEL CAMPO DELLO SVILUPPO ECONOMICO)</b>	
<b>Servizio</b>	<b>02 (FIERE, MERCATI E SERVIZI CONNESSI)</b>	
39315	ACQUISTO BENI PER REALIZZAZIONE PROGETTO SU MERCATI STORICI FIORENTINI FINANZIATO DA TRASF.STATALE (ENTR. CAP. 10600)	3.500,00
39325	PRESTAZIONI DI SERVIZI PER REALIZZAZIONE PROGETTO SU MERCATI STORICI FIORENTINI FINANZIATO DA UNIONE EUROPEA (ENTR. CAP. 15560)	39.295,83
39327	PRESTAZIONI DI SERVIZI PER REALIZZAZIONE PROGETTO SU MERCATI STORICI FIORENTINI FINANZIATO DA TRASF.STATALE (ENTR. CAP. 10600)	5.000,00



## SPESE CORRENTI 2015 - CAPITOLI CORRELATI

Capitolo	Descrizione	PREVISIONE 2015
39500	TRASFERIMENTO A COMUNI PARTNERS DI QUOTE DI FINANZIAMENTO DA U.E PER LA REALIZZAZIONE PROGETTO SU MERCATI STORICI (E 15560)	136.462,74
40440	COMPENSI PER CO.CO.CO. PER REALIZZAZIONE PROGETTO MERCATI STORICI FINANZIATO CON CONTRIBUTO U.E. (ENTR CAP. 15560)	0,00
40445	CONTRIB. PREV.LI A CARICO ENTE SU COMPENSI CO.CO.CO. PER REALIZZAZIONE PROGETTO MERCATI STORICI FINANZIATO CON CONTRIBUTO U.E. (ENTR CAP. 15560)	0,00
40450	COMPENSI PER CO.CO.CO. PER SVILUPPO PROGETTI DI PROMOZIONE ECONOMICA FINANZIATI CON CONTRIBUTO U.E. (ENTR CAP. 15580)	33.608,14
40455	CONTRIB. PREV.LI A CARICO ENTE SU COMPENSI CO.CO.CO. PER SVILUPPO PROGETTI DI PROMOZIONE ECONOMICA FINANZIATI CON CONTRIBUTO U.E. (ENTR CAP. 15580)	5.748,02
Entrata/Uscita U Titolo (S) 01 Funzione 11	<b>Totale Servizio 02</b>	<b>223.614,73</b>
<b>Servizio</b>	<b>05 (SERVIZI RELATIVI AL COMMERCIO)</b>	
39662	ACQUISTO BENI E/O MATERIE PRIME PER ATTIVITA' PROMOZIONALI FINANZIATE CON CONTRIBUTO DA PRIVATI (ENTRATA CAP. 32502)	0,00
39722	PRESTAZIONI DI SERVIZI PER INTERVENTI EX LEGGE 266/97 (INTERVENTI IN AREE DI DEGRADO URBANO) (ENTRATA CAP.32511)	170.000,00
39729	PRESTAZIONI DI SERVIZI PER ATTIVITA' INERENTI LA PROMOZIONE ECONOMICA FINANZIATE CON TRASFERIMENTO REGIONALE (ENTRATA CAP. 13200)	0,00
39730	PRESTAZIONI DI SERVIZI PER ATTIVITA'DI PROMOZIONE ECONOMICA FINANZIATE DA SPONSOR (ENTRATA CAP. 32508)	30.000,00
39732	PRESTAZIONI DI SERVIZI PER ATTIVITA' PROMOZIONALI FINANZIATE CON CONTRIBUTO DA PRIVATI (ENTRATA CAP.32502)	0,00
40350	CONTRIBUTI PER LO SVILUPPO IMPRENDITORIALE IN AREE DI DEGRADO FINANZIATI CON TRASF. DEL MINISTERO DELL'INDUSTRIA (ENTRATA CAP. 15400)	0,00
40360	CONTRIBUTI PER REALIZZAZIONE INTERVENTI IMPRENDITORIALI FINANZIATI CON TRASFERIMENTI DA ALTRI ENTI PUBBLICI (ENTRATA CAP. 17100)	0,00
Entrata/Uscita U Titolo (S) 01 Funzione 11	<b>Totale Servizio 05</b>	<b>200.000,00</b>
<b>Servizio</b>	<b>06 (SERVIZI RELATIVI ALL'ARTIGIA- NATO)</b>	
20160	PRESTAZIONI DI SERVIZI PER SPESE DI RAPPR., ORG. EVENTI, PUBBLIC. E TRASFERTA PER PROGETTO "AVANT CRAFTS" FINANZIATO CON TRASF. U.E (ENTRATA CAP.15565)	0,00
29920	IRAP SU COMPENSI PER CO.CO.CO. PER REALIZZAZIONE PROGETTI SETTORE ARTIGIANATO ARTISTICO FINANZIATI CON CONTRIBUTO U.E. (ENTR CAP. 15555)	0,00
29930	IRAP SU COMPENSI PER CO.CO.CO. PER REALIZZAZIONE PROGETTO MERCATI STORICI FINANZIATO CON CONTRIBUTO U.E. (ENTR CAP. 15560)	0,00
29935	IRAP SU COMPENSI PER CO.CO.CO. PER SVILUPPO PROGETTI DI PROMOZIONE ECONOMICA FINANZIATI CON CONTRIBUTO U.E. (ENTR CAP. 15580)	2.643,84
39740	PRESTAZIONI DI SERVIZI PER PROGETTI NEL SETTORE ARTIGIANATO ARTISTICO FINANZ. CON TRASFERIMENTO DA U.E. (ENTRATA CAP.15555)	0,00
39765	PRESTAZIONI DI SERVIZI PER PROGETTI NEL SETTORE ARTIGIANATO ARTISTICO FINANZ. CON TRASFERIMENTI DALLO STATO (ENTRATA CAP.10605)	0,00
40200	TRASFERIMENTI AI PARTNERS DI QUOTE DI FINANZIAMENTO DA U.E. PER PROGETTI NEL SETTORE ARTIGIANATO ARTISTICO (ENTRATA CAP.15555)	0,00
40420	COMPENSI PER CO.CO.CO. PER REALIZZAZIONE PROGETTI SETTORE ARTIGIANATO ARTISTICO FINANZIATI CON CONTRIBUTO U.E. (ENTR CAP. 15555)	0,00
40435	CONTRIB. PREV.LI A CARICO ENTE SU COMPENSI CO.CO.CO. PER REALIZZ. PROGETTI SETTORE ARTIGIANATO ARTISTICO FIN. CON CONTRIBUTO U.E. (ENTR CAP. 15555)	0,00

**SPESE CORRENTI 2015 - CAPITOLI CORRELATI**

Capitolo	Descrizione	PREVISIONE 2015
Entrata/Uscita U		
Titolo (S) 01	<b>Totale Servizio 06</b>	<b>2.643,84</b>
Funzione 11		
Entrata/Uscita U	<b>Totale Funzione 11</b>	<b>426.258,57</b>
Titolo (S) 01		
Entrata/Uscita U	<b>Totale Titolo (S) 01</b>	<b>79.290.002,16</b>
	<b>Totale Entrata/Uscita U</b>	<b>79.290.002,16</b>
	<b>TOTALE GENERALE SPESA</b>	<b>79.290.002,16</b>

## ***7. BILANCIO TRIENNALE 2015/2017***





## 7. IL BILANCIO TRIENNALE 2015/2017

<b>TITOLI DELL' ENTRATA</b>	<b>2015</b>	<b>2016</b>	<b>2017</b>
TITOLO I - Entrate tributarie	346.746.338,18	347.446.338,18	347.446.338,18
TITOLO II - Entrate derivanti da contributi e trasferimenti correnti dello Stato, della regione e di altri enti pubblici anche in rapporto all'esercizio di funzioni delegate	72.934.686,41	42.739.830,26	42.152.766,41
TITOLO III - Entrate extratributarie	226.369.074,43	227.437.983,62	229.625.631,25
TITOLO IV - Entrate derivanti da alienazioni, da trasferimenti di capitale e da riscossioni crediti	130.322.214,33	19.473.342,32	27.958.746,42
TITOLO V - Entrate derivanti da accensioni di prestiti	291.799.008,00	180.526.840,00	174.205.511,89
TITOLO VI - Entrate da servizi per conto di terzi	501.810.000,00	501.810.000,00	501.810.000,00
<b>Totale</b>	<b>1.569.981.321,35</b>	<b>1.319.434.334,38</b>	<b>1.323.198.994,15</b>

<b>TITOLI DELLA SPESA</b>	<b>2015</b>	<b>2016</b>	<b>2017</b>
TITOLO I - Spese correnti	618.858.654,97	583.745.230,86	586.860.921,29
TITOLO II - Spese in conto capitale	156.659.202,46	49.920.983,51	52.262.769,85
TITOLO III - Spese per rimborso prestiti	292.653.463,92	183.958.120,01	182.265.303,01
TITOLO IV - Spese per servizi in conto terzi	501.810.000,00	501.810.000,00	501.810.000,00
<b>Totale</b>	<b>1.569.981.321,35</b>	<b>1.319.434.334,38</b>	<b>1.323.198.994,15</b>

## 7.1 DIMOSTRAZIONE DEGLI EQUILIBRI DI BILANCIO 2016/2017

### Bilancio corrente

<b>ENTRATE</b>		<b>2016</b>	<b>2017</b>
a) Titolo I - Entrate tributarie	+	347.446.338,18	347.446.338,18
b) Titolo II - Entrate da trasferimenti	+	42.739.830,26	42.152.766,41
c) Titolo III - Entrate extratributarie	+	227.437.983,62	229.625.631,25
d) Entrate correnti che finanziano spese di investimento	-	52.137,19	29.847,54
e) Entrate in conto capitale che finanziano spese correnti	+	600.000,00	400.000,00
f) Avanzo parte corrente che finanzia spese di investimento	-	468.664,00	468.664,00
A) totale entrate correnti		617.703.350,87	619.126.224,30
<b>Totale entrate bilancio corrente</b>		<b>617.703.350,87</b>	<b>619.126.224,30</b>
<b>SPESE</b>		<b>2017</b>	<b>2017</b>
g) Titolo I - Spese correnti	+	583.745.230,86	586.860.921,29
h) Titolo III q.p. - Rimborso quota capitale mutui e prestiti	+	33.958.120,01	32.265.303,01
B) totale spese titoli I,III		617.703.350,87	619.126.224,30
<b>Totale spese bilancio corrente</b>		<b>617.703.350,87</b>	<b>619.126.224,30</b>

## Bilancio investimenti

<b>ENTRATE</b>		<b>2016</b>	<b>2017</b>
a)	Titolo IV - Entrate da alienazioni di beni, trasferimento di capitali e riscossione crediti +	19.473.342,32	27.958.746,42
b)	Oneri di urbanizzazione per finanziamento spese correnti -		
c)	Entrate di parte capitale destinate a spese correnti in base a specifiche disposizioni di legge -	600.000,00	400.000,00
	<b>Totale titolo IV rettificato</b>	<b>18.873.342,32</b>	<b>27.558.746,42</b>
d)	Titolo V - Entrate da accensioni prestiti +	180.526.840,00	174.205.511,89
	Anticipazione di cassa (titolo V cat. 01) -	150.000.000,00	150.000.000,00
	<b>Totale titolo V rettificato</b> +	<b>30.526.840,00</b>	<b>24.205.511,89</b>
e)	Avanzo di bilancio applicato agli investimenti +	0,00	0,00
f)	Quota spese investimenti finanziata con entrate correnti +	520.801,19	498.511,54
<b>Totale entrate del bilancio investimenti</b>		<b>49.920.983,51</b>	<b>52.262.769,85</b>
<b>SPESE</b>		<b>Importo</b>	<b>Importo</b>
g)	Titolo II - Spese in conto capitale +	49.920.983,51	52.262.769,85
<b>Totale spese del bilancio investimenti</b>		<b>49.920.983,51</b>	<b>52.262.769,85</b>

## Bilancio movimento fondi e servizi per conto terzi

<b>ENTRATE/SPESE</b>	<b>2016</b>	<b>2017</b>
a) Titolo V cat. 1 - Anticipazione di cassa	150.000.000,00	150.000.000,00
b) Titolo III int. 1 - Anticipazioni di cassa	150.000.000,00	150.000.000,00
<b>ENTRATE/SPESE</b>	<b>2016</b>	<b>2017</b>
a) Totale entrate Titolo VI -	501.810.000,00	501.810.000,00
b) Totale spese Titolo IV -	501.810.000,00	501.810.000,00



## ***7.2 ANALISI DELLE FONTI DI FINANZIAMENTO***



## 2.1 - FONTI DI FINANZIAMENTO

2.1.1

	TREND STORICO				PROGRAMMAZIONE PLURIENNALE			% scostamento della col. 4 rispetto alla col. 3
	Esercizio Anno 2012 (Accertamenti Competenza)	Esercizio Anno 2013 (Accertamenti Competenza)	Esercizio in Corso (Previsione)	Previsione del Bilancio Annuale	1° Anno Successivo	2° Anno Successivo		
	1	2	3	4	5	6	7	
<b>ENTRATE</b>								
Tributarie	379.760.989,58	314.790.271,00	356.181.812,56	346.746.338,18	347.446.338,18	347.446.338,18	-2,65%	
Contributi e trasferimenti correnti	50.987.616,41	97.793.063,52	81.395.241,73	72.934.686,41	42.739.830,26	42.152.766,41	-10,39%	
Extratributarie	199.343.398,41	206.813.542,13	200.589.143,49	226.369.074,43	227.437.983,62	229.625.631,25	12,85%	
<b>TOTALE ENTRATE CORRENTI</b>	<b>630.092.004,40</b>	<b>619.396.876,65</b>	<b>638.166.197,78</b>	<b>646.050.099,02</b>	<b>617.624.152,06</b>	<b>619.224.735,84</b>	<b>1,24%</b>	
Proventi oneri di urbanizzazione destinati a manutenzione ordinaria del patrimonio	4.566.158,92	4.994.000,00	5.200.000,00	6.900.000,00	0,00	0,00	32,69%	
Avanzo di amministrazione applicato per spese correnti	1.578.880,06	571.684,83						
<b>TOTALE ENTRATE UTILIZZATE PER SPESE CORRENTI E RIMBORSO PRESTITI (A)</b>	<b>636.237.043,38</b>	<b>624.962.561,48</b>	<b>643.366.197,78</b>	<b>652.950.099,02</b>	<b>617.624.152,06</b>	<b>619.224.735,84</b>	<b>1,49%</b>	

## 2.1 - FONTI DI FINANZIAMENTO

2.1.1

	TREND STORICO				PROGRAMMAZIONE PLURIENNALE			% scostamento della col. 4 rispetto alla col. 3
	Esercizio Anno 2012 (Accertamenti Competenza)	Esercizio Anno 2013 (Accertamenti Competenza)	Esercizio in Corso (Previsione)	Previsione del Bilancio Annuale	1° Anno Successivo	2° Anno Successivo		
	1	2	3	4	5	6	7	
<b>ENTRATE</b>								
Alienazione di beni e trasferimenti di capitale	21.558.620,17	111.878.063,35	110.915.596,83	120.972.214,33	10.123.342,32	18.608.746,42	9,07%	
Proventi di urbanizzazione destinati a investimenti	1.927.000,00	2.686.000,00	2.280.000,00	2.350.000,00	9.250.000,00	9.250.000,00	3,07%	
Accensione mutui passivi	2.850.000,00	14.348.250,00	25.000.000,00	33.717.008,00	30.526.840,00	24.205.511,89	34,87%	
Altre accensioni prestiti	0,00	0,00	0,00	0,00	0,00	0,00		
Avanzo di amministrazione applicato per:								
- fondo ammortamento	0,00	0,00	0,00	0,00	0,00	0,00		
- finanziamento investimenti	3.080.690,00	3.940.420,52	13.312.668,75	0,00	0,00	0,00		
<b>TOTALE ENTRATE C/CAPITALE DESTINATE A INVESTIMENTI (B)</b>	29.416.310,17	132.852.733,87	151.508.265,58	157.039.222,33	49.900.182,32	52.064.258,31	3,65%	
Riscossione di crediti	476.166,40	0,00	100.000,00	100.000,00	100.000,00	100.000,00	0,00%	
Anticipazioni di cassa	0,00	0,00	157.523.001,00	258.082.000,00	150.000.000,00	150.000.000,00	63,84%	
<b>TOTALE MOVIMENTO FONDI (C)</b>	476.166,40	0,00	157.623.001,00	258.182.000,00	150.100.000,00	150.100.000,00	63,80%	
<b>TOTALE GENERALE ENTRATE (A+B+C)</b>	666.129.519,95	757.815.295,35	952.497.464,36	1.068.171.321,35	817.624.334,38	821.388.994,15	12,14%	



## **Nota al paragrafo 2.1 FONTI DI FINANZIAMENTO**

Il TOTALE ENTRATE UTILIZZATE PER SPESE CORRENTI E RIMBORSO PRESTITI (A) ricomprende entrate correnti destinate a spese di investimento pari a:

“Previsione del Bilancio Annuale” € 519.980,13;

“1° Anno Successivo” € 520.801,19;

“2° Anno Successivo” € 498.511,54.

Il TOTALE ENTRATE C/CAPITALE DESTINATE AD INVESTIMENTI (B) ricomprende entrate in conto capitale destinate a spese correnti pari a:

“Previsione del Bilancio Annuale” € 1.000.000,00;

“1° Anno Successivo” € 600.000,00;

“2° Anno Successivo” € 400.000,00.

## 2.2 - ANALISI DELLE RISORSE

### 2.2.1 - Entrate Tributarie

#### 2.2.1.1

ENTRATE	TREND STORICO			PROGRAMMAZIONE PLURIENNALE			% scostamento della col. 4 rispetto alla col. 3
	Esercizio Anno 2012 (Accertamenti Competenza)	Esercizio Anno 2013 (Accertamenti Competenza)	Esercizio in Corso (Previsione)	Previsione del Bilancio Annuale	1° Anno Successivo	2° Anno Successivo	
	<b>1</b>	<b>2</b>	<b>3</b>	<b>4</b>	<b>5</b>	<b>6</b>	
<b>Imposte</b>	209.544.877,18	163.723.893,08	203.393.339,62	206.170.000,00	206.370.000,00	206.370.000,00	1,37%
<b>Tasse</b>	87.922.829,55	88.314.810,06	89.136.046,00	92.410.981,00	92.410.981,00	92.410.981,00	3,67%
<b>Tributi speciali ed altre entrate proprie</b>	82.293.282,85	62.751.567,86	63.652.426,94	48.165.357,18	48.665.357,18	48.665.357,18	-24,33%
<b>TOTALE</b>	379.760.989,58	314.790.271,00	356.181.812,56	346.746.338,18	347.446.338,18	347.446.338,18	-2,65%

#### 2.2.1.2 IMPOSTA COMUNALE SUGLI IMMOBILI

ALIQUOTE ICI	GETTITO DA EDILIZIA RESIDENZIALE (A)		GETTITO DA EDILIZIA NON RESIDENZIALE (B)		TOTALE DEL GETTITO (A+B)
	Esercizio in corso	Esercizio bilancio previsione annuale	Esercizio in corso	Esercizio bilancio previsione annuale	
<b>ICI 1^ CASA</b>	0,00				0,00
<b>ICI 2^ CASA</b>	0,00	0,00			0,00
<b>Fabbr. prod.vi</b>			0,00		0,00
<b>Altro</b>			0,00		0,00
<b>TOTALE</b>	0,00	0,00	0,00	0,00	0,00

## 2.2 - ANALISI DELLE RISORSE

### 2.2.3 - Proventi Extratributari

#### 2.2.3.1

ENTRATE	TREND STORICO				PROGRAMMAZIONE PLURIENNALE			% scostamento della col. 4 rispetto alla col. 3
	Esercizio Anno 2012 (Accertamenti Competenza)	Esercizio Anno 2013 (Accertamenti Competenza)	Esercizio in Corso (Previsione)	Previsione del Bilancio Annuale	1° Anno Successivo	2° Anno Successivo		
	1	2	3	4	5	6	7	
Proventi dei servizi pubblici	97.682.082,90	96.163.145,30	107.897.817,34	119.417.435,84	123.950.440,52	125.861.390,78	10,68%	
Proventi dei beni dell'Ente	59.235.622,06	57.479.161,25	55.339.643,90	61.844.628,18	61.257.228,18	61.408.728,18	11,75%	
Interessi su anticipazioni e crediti	2.716.757,94	1.696.633,02	1.154.022,08	1.130.904,00	820.000,00	825.000,00	-2,00%	
Utili netti delle aziende spec. e partecipate, dividendi di società'	7.383.374,13	15.437.652,83	8.626.914,40	10.640.000,00	10.640.000,00	10.640.000,00	23,33%	
Proventi diversi	32.325.561,38	36.036.949,73	27.570.745,77	33.336.106,41	30.770.314,92	30.890.512,29	20,91%	
<b>TOTALE</b>	199.343.398,41	206.813.542,13	200.589.143,49	226.369.074,43	227.437.983,62	229.625.631,25	12,85%	

## 2.2 - ANALISI DELLE RISORSE

### 2.2.4 - Contributi e trasferimenti in c/capitale

2.2.4.1

ENTRATE	TREND STORICO			PROGRAMMAZIONE PLURIENNALE			% scostamento della col. 4 rispetto alla col. 3
	Esercizio Anno 2012 (Accertamenti Competenza)	Esercizio Anno 2013 (Accertamenti Competenza)	Esercizio in Corso (Previsione)	Previsione del Bilancio Annuale	1° Anno Successivo	2° Anno Successivo	
	1	2	3	4	5	6	
Alienazione di beni patrimoniali	6.557.695,96	31.398.965,21	14.680.550,70	16.998.741,42	6.362.842,32	4.353.246,42	15,79%
Trasferimenti di capitale dallo Stato	759.638,91	10.519.856,51	11.900.000,00	6.809.000,00	1.200.000,00	12.320.000,00	-42,78%
Trasferimenti di capitale dalla Regione	9.970.966,00	30.183.397,88	19.633.717,52	2.251.910,16	810.000,00	810.000,00	-88,53%
Trasferimenti di capitale da altri Enti del settore pubblico	2.509.875,00	727.466,25	2.359.333,75	7.265.950,00	260.500,00	224.500,00	207,97%
Trasferimenti di capitale da altri soggetti	8.253.603,22	46.728.377,50	69.821.994,86	96.896.612,75	10.740.000,00	10.151.000,00	38,78%
<b>TOTALE</b>	<b>28.051.779,09</b>	<b>119.558.063,35</b>	<b>118.395.596,83</b>	<b>130.222.214,33</b>	<b>19.373.342,32</b>	<b>27.858.746,42</b>	<b>9,99%</b>

## 2.2 - ANALISI DELLE RISORSE

### 2.2.5 - Proventi ed oneri di urbanizzazione

2.2.5.1

ENTRATE	TREND STORICO			PROGRAMMAZIONE PLURIENNALE			% scostamento della col. 4 rispetto alla col. 3
	Esercizio Anno 2012 (Accertamenti Competenza)	Esercizio Anno 2013 (Accertamenti Competenza)	Esercizio in Corso (Previsione)	Previsione del Bilancio Annuale	1° Anno Successivo	2° Anno Successivo	
	1	2	3	4	5	6	
TOTALE	6.493.158,92	7.680.000,00	7.480.000,00	9.250.000,00	9.250.000,00	9.250.000,00	23,66%

## 2.2 - ANALISI DELLE RISORSE

### 2.2.6 - Accensione di prestiti

2.2.6.1

ENTRATE	TREND STORICO				PROGRAMMAZIONE PLURIENNALE			% scostamento della col. 4 rispetto alla col. 3
	Esercizio Anno 2012 (Accertamenti Competenza)	Esercizio Anno 2013 (Accertamenti Competenza)	Esercizio in Corso (Previsione)	Previsione del Bilancio Annuale	1° Anno Successivo	2° Anno Successivo		
	1	2	3	4	5	6	7	
Finanziamenti a breve termine	0,00							
Assunzioni di mutui e prestiti	2.850.000,00	14.348.250,00	25.000.000,00	33.717.008,00	30.526.840,00	24.205.511,89		34,87%
Emissione di prestiti obbligazionari	0,00	0,00	0,00	0,00	0,00	0,00		
<b>TOTALE</b>	2.850.000,00	14.348.250,00	25.000.000,00	33.717.008,00	30.526.840,00	24.205.511,89		34,87%

## 2.2 - ANALISI DELLE RISORSE

### 2.2.7 - Riscossione di crediti e Anticipazioni di cassa

2.2.7.1

ENTRATE	TREND STORICO				PROGRAMMAZIONE PLURIENNALE			% scostamento della col. 4 rispetto alla col. 3
	Esercizio Anno 2012 (Accertamenti Competenza)	Esercizio Anno 2013 (Accertamenti Competenza)	Esercizio in Corso (Previsione)	Previsione del Bilancio Annuale	1° Anno Successivo	2° Anno Successivo		
	1	2	3	4	5	6	7	
Riscossione di crediti	476.166,40	0,00	100.000,00	100.000,00	100.000,00	100.000,00	0,00%	
Anticipazioni di cassa	0,00	0,00	157.523.001,00	258.082.000,00	150.000.000,00	150.000.000,00	63,84%	
<b>TOTALE</b>	476.166,40	0,00	157.623.001,00	258.182.000,00	150.100.000,00	150.100.000,00	63,80%	





### ***7.3 IL PROGRAMMA TRIENNALE DEGLI INVESTIMENTI***



### 7.3 IL PROGRAMMA TRIENNALE DEGLI INVESTIMENTI

La spesa per investimenti è rappresentata in primo luogo da lavori pubblici gestiti direttamente dall'ente, la cui previsione è riportata nell'intervento acquisizione beni immobili ed ammonta, nel triennio, a circa 190,52 milioni di euro. Rilevanti sono anche i lavori pubblici gestiti da altri soggetti e coordinati dall'Ente stesso, la cui spesa preventiva ammonta nel triennio a circa 60,39 milioni.

Gli espropri e le servitù onerose e gli incarichi professionali esterni sono generalmente connessi alla realizzazione di specifici investimenti ed inseriti nei singoli quadri economici ad incremento del costo totale delle relative opere.

Ulteriori investimenti sono rappresentati dall'acquisto di beni mobili, macchine, attrezzature tecnico-scientifiche, hardware e software, previsti nel triennio per circa 7 milioni.

Nelle tabelle sotto riportate sono indicate le spese nel triennio suddivise per fonte di finanziamento, per funzione, per intervento e per programma. Le stesse sono indicate in analitico nel programma triennale degli investimenti e, solo per quanto concerne le opere pubbliche, nell'elenco annuale e nel programma triennale delle opere pubbliche, redatto ai sensi dell'art.128 del D.Lgs. 163/2006.

#### Spese investimenti per fonte di finanziamento

CODICE	TIPO FINANZIAMENTO	2015	2016	2017	TOTALE 2015/2017
0	Avanzo di bilancio	519.980,13	520.801,19	498.511,54	1.539.292,86
2	Mutui a carico del Comune	33.717.008,00	30.526.840,00	24.205.511,89	88.449.359,89
3	Avanzo di amministrazione	0,00	0,00	0,00	0,00
4	Proventi legge 10/77 e successive modifiche	2.350.000,00	9.250.000,00	9.250.000,00	20.850.000,00
5	Trasferimenti dallo Stato	6.809.000,00	1.200.000,00	12.320.000,00	20.329.000,00
6	Trasferimenti dalla Regione	2.251.910,16	810.000,00	810.000,00	3.871.910,16
7	Proventi da alienazioni vincolate (ex legge 560/93)	350.000,00	350.000,00	350.000,00	1.050.000,00
8	Trasferimenti da altri soggetti	83.087.047,93	1.115.000,00	115.000,00	84.317.047,93
9	Trasferimenti da altri Enti Pubblici	3.905.000,00	205.000,00	205.000,00	4.315.000,00
14	Proventi da alienazioni mobiliari e immobiliari non vincolare	15.648.741,42	5.412.842,32	3.603.246,42	24.664.830,16
17	Project Financing e Concessioni	2.000.000,00	0,00	0,00	2.000.000,00
20	Trasferimenti da Unione Europea	140.950,00	55.500,00	19.500,00	215.950,00
23	Opere realizzate/pagate da privati	5.779.564,82	375.000,00	786.000,00	6.940.564,82
	<b>TOTALE</b>	<b>156.559.202,46</b>	<b>49.820.983,51</b>	<b>52.162.769,85</b>	<b>258.542.955,82</b>

## Spese investimenti per funzioni

FUNZ.	DESCRIZIONE	2015	2016	2017	TOTALE 2015/2017
01	Funzioni generali di amministrazione, di gestione e di controllo	5.403.315,42	5.162.546,08	5.010.046,08	15.575.907,58
02	Funzioni relative alla giustizia	0,00..	150.000,00	0,00	150.000,00
03	Funzioni di polizia locale	280.000,00	350.000,00	0,00	630.000,00
04	Funzioni di istruzione pubblica	20.722.117,92	5.420.117,92	15.508.117,92	41.650.353,76
05	Funzioni relative alla cultura e ai beni culturali	26.736.739,77	5.396.477,19	4.844.347,54	36.977.564,50
06	Funzioni nel settore sportivo e ricreativo	6.119.356,54	4.112.000,00	2.985.000,00	13.216.356,54
07	Funzioni nel campo turistico	250.000,00	0,00	0,00	250.000,00
08	Funzioni nel campo della viabilità e dei trasporti	90.746.823,55	23.482.000,00	18.077.011,89	132.305.835,44
09	Funzioni riguardanti la gestione territorio e dell'ambiente	3.579.899,26	4.082.842,32	3.573.246,42	11.235.988,00
10	Funzioni nel settore sociale	2.620.950,00	1.415.000,00	1.975.000,00	6.010.950,00
11	Funzioni nel campo dello sviluppo economico	100.000,00	250.000,00	190.000,00	540.000,00
12	Funzioni relative a servizi produttivi	0,00	0,00	0,00	0,00
	<b>TOTALE</b>	<b>156.559.202,46</b>	<b>49.820.983,51</b>	<b>52.162.769,85</b>	<b>258.542.955,82</b>

## Spese investimenti per intervento

INTERVENTO	2015	2016	2017	TOTALE 2015/2017
Acquisizione beni immobili	117.200.402,84	33.016.302,80	40.285.500,00	190.502.205,64
Esproprio e servitù onerose	459.741,42	12.842,32	3246,42	475.830,16
Acquisizioni di beni mobili macchine e attrezzature tecnico-scientifiche	2.524.386,00	2.819.583,28	1.779.046,08	7.123.015,36
Incarichi professionali esterni	45.000,00	0,00	0,00	45.000,00
Trasferimenti di capitale	36.329.672,20	13.972.255,11	10.094.977,35	60.396.904,66
<b>TOTALE</b>	<b>156.559.202,46</b>	<b>49.820.983,51</b>	<b>52.162.769,85</b>	<b>258.542.955,82</b>

## Spese investimenti per programma

CODICE	PROGRAMMA	2015	2016	2017	TOTALE 2015/2017
01RPP	La città per la scuola e i giovani	22.942.117,92	6.020.117,92	16.383.117,92	45.345.353,76
02RPP	Una città paese è una città sicura	280.000,00	350.000,00	0,00	630.000,00
03RPP	La città metropolitana e i quartieri	0,00	0,00	0,00	0,00
04RPP	Firenze città della cultura europea e internazionale	26.986.739,77	5.396.477,19	4.844.347,54	37.227.564,50
05RPP	Un nuovo volto della città	1.711.149,26	3.357.842,32	3.103.246,42	8.172.238,00
06RPP	Una nuova mobilità	90.976.823,55	23.597.000,00	18.192.011,89	132.765.835,44
0RPP7	Vivere l'ambiente	2.038.750,00	2.700.000,00	2.400.000,00	7.138.750,00
08RPP	La persona al centro	1.675.950,00	2.090.000,00	2.375.000,00	6.140.950,00
09RPP	Lo sport come diritto di cittadinanza	6.119.356,54	4.112.000,00	2.985.000,00	13.216.356,54
10RPP	Un Comune efficiente	2.628.315,42	887.046,08	805.546,08	4.320.907,58
11RPP	Un'agenda digitale	1.200.000,00	1.310.500,00	1.074.500,00	3.585.000,00
	<b>TOTALE</b>	<b>156.559.202,46</b>	<b>49.820.983,51</b>	<b>52.162.769,85</b>	<b>258.542.955,82</b>



## ***SEZIONE SECONDA***

### **Rilevazione per il consolidamento dei conti pubblici**





## **RILEVAZIONE PER IL CONSOLIDAMENTO DEI CONTI PUBBLICI**

Nella tabella seguente, obbligatoria ai sensi dell'Art. 170, comma 8, DLGS 267/2000, sono riportati i dati analitici di cassa, relativi alla spesa, dell'ultimo consuntivo deliberato dal Consiglio Comunale, cioè dell'anno 2013.

I flussi di cassa, sia di competenza che dei residui, sono suddivisi tra spese correnti e spese in conto capitale ed articolati secondo una classificazione funzionale ed economica.

Le somme trasferite a enti pubblici sono specificate per singole categorie di enti. Per le funzioni 8 (viabilità e trasporti), 9 (gestione territorio e dell'ambiente) e 11 (sviluppo economico) i flussi di cassa verificatisi sono specificati per gruppi di servizi facenti capo alle medesime.



**DATI ANALITICI DI CASSA DELL'ULTIMO CONSUNTIVO DELIBERATO DA CONSIGLIO PER L'ANNO 2013  
COMUNE DI FIRENZE**

Classificazione Economica	Classificazione funzionale									
	1	2	3	4	5	6	7	8	Totale	
	Amm.ne gestione e control.	Giustizia	Polizia locale	Istruz. pubblic.	Cultura e beni culturali	Settore sport e ricreat.	Turismo	Viabil. illumin. serv. 01 e 02	Viabilità e trasporti Traspor. pubbl. serv. 03	
<b>A) SPESE CORRENTI</b>										
<b>1. Personale</b>	49.655.254,50	329.451,13	34.175.291,56	19.683.544,47	8.588.580,62	2.710.365,44	651.958,31	2.779.256,73	0,00	<b>2.779.256,73</b>
<b>2. Acquisto beni e servizi</b>	32.874.013,20	9.428.073,89	12.854.777,31	30.274.192,80	12.657.765,34	7.381.432,65	1.057.596,05	25.826.005,01	21.734.508,41	<b>47.560.513,42</b>
3. Trasferimenti a famiglie e Ist. Soc	314.517,30		4.480,00	1.774.759,13	5.985.937,59	1.980.240,00	27.328,22			
4. Trasferimenti a imprese private					1.150.000,00			693.899,75	15.381.106,71	<b>16.075.006,46</b>
5. Trasferimenti a Enti pubblici di cui:										
- Stato e Enti Amm.ne C.le	9.488,40			241.222,63		15.628,95				
- Regione										
- Provincie e Citta metropolitane										
- Comuni e Unioni Comuni										
- Az. sanitarie e Ospedaliere										
- Consorzi di comuni e istituzioni										
- Comunita montane					4.004.600,00					
- Aziende di pubblici servizi										
- Altri Enti Amm.ne Locale										
<b>6. Totale trasferimenti correnti (3+4+5)</b>	<b>324.005,70</b>	<b>0,00</b>	<b>4.480,00</b>	<b>2.015.981,76</b>	<b>11.140.537,59</b>	<b>1.995.868,95</b>	<b>27.328,22</b>	<b>693.899,75</b>	<b>15.381.106,71</b>	<b>16.075.006,46</b>
<b>7. Interessi passivi</b>	36.928.662,29	54.735,18	82.404,16	1.358.302,63	1.287.531,32	391.280,26	510,81	1.916.956,10	2.851.256,51	<b>4.768.212,61</b>
<b>8. Altre spese correnti</b>	12.931.365,93	2.382,90	526.701,84	233.795,72	93.082,81	13.530,97	8.837,76	39.942,69	3.538.054,84	<b>3.577.997,53</b>
<b>TOTALE SPESE CORRENTI (1+2+6+7+8)</b>	<b>132.713.301,62</b>	<b>9.814.643,10</b>	<b>47.643.654,87</b>	<b>53.565.817,38</b>	<b>33.767.497,68</b>	<b>12.492.478,27</b>	<b>1.746.231,15</b>	<b>31.256.060,28</b>	<b>43.504.926,47</b>	<b>74.760.986,75</b>
<b>B) SPESE in C/CAPITALE</b>										
<b>1. Costituzione di capitali fissi</b>	13.392.810,31	3.223.588,70	911.656,44	13.366.687,53	52.695.150,80	4.455.206,47	355.492,21	20.095.076,55	11.145.526,07	<b>31.240.602,62</b>
di cui:										
- beni mobili, macchine e attrezz. tecnico-scient.										
<b>Trasferimenti c/capitale</b>										
2. Trasferimenti a famiglie e Ist. Soc	3.617.143,56	84.953,50	305.093,02	578.011,02	539.595,91	9.909,90		409.996,61		<b>409.996,61</b>
3. Trasferimenti a imprese private										
4. Trasferimenti a Enti pubblici di cui:	4.448,50			412.338,23				2.800.000,00		<b>2.800.000,00</b>
- Stato e Enti Amm.ne C.le										
- Regione										
- Provincie e Citta metropolitane										
- Comuni e Unioni Comuni										
- Az. sanitarie e Ospedaliere										
- Consorzi di comuni e istituzioni										
- Comunita montane					4.798.824,91					
- Aziende di pubblici servizi										
- Altri Enti Amm.ne Locale										
<b>5. Totale trasferimenti in c/capitale (2+3+4)</b>	<b>4.448,50</b>			<b>412.338,23</b>	<b>4.798.824,91</b>			<b>2.800.000,00</b>	<b>9.188.782,34</b>	<b>9.188.782,34</b>
<b>6. Partecipazioni e Conferimenti</b>										
<b>7 Concess. cred. e anticipazioni</b>	110.977,82									
<b>TOTALE SPESE in C/CAPITALE (1+5+6+7)</b>	<b>13.508.236,63</b>	<b>3.223.588,70</b>	<b>911.656,44</b>	<b>13.779.025,76</b>	<b>57.493.975,71</b>	<b>4.455.206,47</b>	<b>355.492,21</b>	<b>22.895.076,55</b>	<b>21.110.173,44</b>	<b>44.005.249,99</b>
<b>TOTALE GENERALE SPESE</b>	<b>146.221.538,25</b>	<b>13.038.231,80</b>	<b>48.555.311,31</b>	<b>67.344.843,14</b>	<b>91.261.473,39</b>	<b>16.947.684,74</b>	<b>2.101.723,36</b>	<b>54.151.136,83</b>	<b>64.615.099,91</b>	<b>118.766.236,74</b>

**DATI ANALITICI DI CASSA DELL'ULTIMO CONSUNTIVO DELIBERATO DA CONSIGLIO PER L'ANNO 2013  
COMUNE DI FIRENZE**

Classificazione funzionale Classificazione Economica	9 Gestione territorio e dell'ambiente			10 Settore sociale			11 Sviluppo economico				12	
	Ediliz. residen. pubblica serv. 02	Serviz. idrico serv. 04	Altre serv. 01, 03, 05 e 06	Totale	Industr. artig. serv. 04 e 06	Commercio serv. 05	Agric. serv. 07	Altre serv. da 01 a 03	Totale	Servizi produtt.	Totale generale	
<b>A) SPESE CORRENTI</b>												
<b>1. Personale</b>	0,00	0,00	11.518.993,30	<b>11.518.993,30</b>	30.966.787,85	3.618.068,23	0,00	0,00	<b>4.866.242,64</b>	0,00	<b>165.925.726,55</b>	
<b>2. Acquisto beni e servizi</b>	35.733,07	232.804,00	84.605.209,02	<b>84.873.746,09</b>	57.060.194,24	327.054,92	0,00	1.776.207,02	<b>2.255.972,94</b>	0,00	<b>298.278.277,93</b>	
3. Trasferimenti a famiglie e Ist. Soc			386.418,14	<b>23.718.893,28</b>	7.898.153,42	343.008,65			<b>645.738,35</b>	688.358,00	43.038.405,29	
4. Trasferimenti a imprese private			197.882,31	<b>197.882,31</b>							17.422.888,77	
5. Trasferimenti a Enti pubblici di cui:												
- Stato e Enti Amm.ne C.le												
- Regione											250.711,03	
- Province e Citta metropolitane											15.628,95	
- Comuni e Unioni Comuni											13.872,96	
- Az. sanitarie e Ospedaliere												
- Consorzi di comuni e istituzioni												
- Comunita' montane												
- Aziende di pubblici servizi					15.000,00							
- Altri Enti Amm.ne Locale											4.019.600,00	
<b>6. Totale trasferimenti correnti (3+4+5)</b>	<b>23.332.475,14</b>	<b>0,00</b>	<b>584.300,45</b>	<b>23.916.775,59</b>	<b>7.913.153,42</b>	<b>343.008,65</b>	<b>0,00</b>	<b>13.872,96</b>	<b>659.611,31</b>	<b>688.358,00</b>	<b>64.761.107,00</b>	
<b>7. Interessi passivi</b>	133.653,09	124.402,64	573.304,07	<b>831.359,80</b>	354.571,29	0,00	0,00	136.753,93	<b>136.753,93</b>	22.897,35	<b>46.217.221,63</b>	
<b>8. Altre spese correnti</b>	0,00	0,00	246.769,99	<b>246.769,99</b>	198.874,12	45.929,22	0,00	0,00	<b>45.929,22</b>	0,00	<b>17.879.268,79</b>	
<b>TOTALE SPESE CORRENTI (1+2+6+7+8)</b>	<b>23.501.861,30</b>	<b>357.206,64</b>	<b>97.528.576,83</b>	<b>121.387.644,77</b>	<b>96.493.580,92</b>	<b>4.334.061,02</b>	<b>0,00</b>	<b>1.926.833,91</b>	<b>7.964.510,04</b>	<b>711.255,35</b>	<b>593.061.601,90</b>	
<b>B) SPESE in C/CAPITALE</b>												
<b>1. Costituzione di capitali fissi</b>	693.759,12	397.441,48	7.027.889,61	<b>8.119.090,21</b>	4.985.974,95	68,13		503.121,01	<b>503.189,14</b>	0,00	<b>133.249.449,38</b>	
di cui:												
- beni mobili, macchine e attrez. tecnico-scient.	19.954,00		756.099,50	<b>776.053,50</b>	300.793,36						6.621.550,38	
<b>Trasferimenti c/capitale</b>												
2. Trasferimenti a famiglie e Ist. Soc			1.081.081,56	<b>1.081.081,56</b>							1.085.530,06	
3. Trasferimenti a imprese private												
4. Trasferimenti a Enti pubblici di cui:	791.409,55			<b>791.409,55</b>	380.000,00						4.383.747,78	
- Stato e Enti Amm.ne C.le												
- Regione												
- Province e Citta metropolitane	292.074,05			<b>292.074,05</b>							4.798.824,91	
- Comuni e Unioni Comuni											292.074,05	
- Az. sanitarie e Ospedaliere												
- Consorzi di comuni e istituzioni												
- Comunita' montane												
- Aziende di pubblici servizi			145.565,42	<b>145.565,42</b>							9.334.347,76	
- Altri Enti Amm.ne Locale												
<b>5. Totale trasferimenti in c/capitale (2+3+4)</b>	<b>1.083.483,60</b>	<b>145.565,42</b>	<b>1.081.081,56</b>	<b>2.310.130,58</b>	<b>380.000,00</b>						<b>19.894.524,56</b>	
<b>6. Partecipazioni e Conferimenti</b>											<b>775.865,03</b>	
<b>TOTALE SPESE in C/CAPITALE (1+5+6+7)</b>	<b>1.777.242,72</b>	<b>543.006,90</b>	<b>8.108.971,17</b>	<b>10.429.220,79</b>	<b>5.365.974,95</b>	<b>68,13</b>		<b>503.121,01</b>	<b>503.189,14</b>	<b>0,00</b>	<b>154.030.816,79</b>	
<b>TOTALE GENERALE SPESA (1+5+6+7)</b>	<b>25.279.104,02</b>	<b>900.213,54</b>	<b>105.637.548,00</b>	<b>131.816.865,56</b>	<b>101.859.555,87</b>	<b>1.703.683,24</b>	<b>4.334.061,02</b>	<b>2.429.954,92</b>	<b>8.467.699,18</b>	<b>711.255,35</b>	<b>747.092.418,69</b>	

## ***SEZIONE TERZA***

### ***Stato di attuazione delle opere pubbliche in corso***



**ELENCO DELLE OPERE PUBBLICHE FINANZIATE NEGLI ANNI PRECEDENTI - ANNO 2003**

Descrizione	Codice		Anno impegno fondi	Importo		Fonti di finanziamento (descrizione estremi)
	Funzione	Servizio		Totale	Già liquidato	
MUSEI COMUNALI RESTAURO OPERE D'ARTE	05	01	<b>2003</b>	50.000,00	27.789,74	MUTUI E BOC
CIMITERO DI TRESPIANO REALIZZAZIONE TEMPIO CREMATORIO VEDI 030606 - PROJECT FINANCING	10	05	<b>2003</b>	13.307.830,00	0,00	PROJECT FINANCING

**ELENCO DELLE OPERE PUBBLICHE FINANZIATE NEGLI ANNI PRECEDENTI - ANNO 2006**

Descrizione	Codice		Anno impegno fondi	Importo		Fonti di finanziamento (descrizione estremi)
	Funzione	Servizio		Totale	Già liquidato	
INTERVENTI PER LA SICUREZZA STRADALE (ENTRATE CORRELATE ANNO 2006)	08	01	<b>2006</b>	80.678,64	0,00	ALIENAZ.NON VINCOL.
INTERVENTI PER LA VIABILITA' PORTA AL PRATO 2 LOTTO	08	01	<b>2006</b>	800.000,00	0,00	MUTUI E BOC
REALIZZAZIONE BUSVIA LINEA 14 VEDI 060247	08	01	<b>2006</b>	100.000,00	12.839,17	ECONOMIE
REALIZZAZIONE BUSVIA LINEA 14 Q.P. VEDI 060146	08	01	<b>2006</b>	200.000,00	0,00	ALIENAZ.NON VINCOL.
REALIZZAZIONE BUSVIA LINEA 23 VEDI CODICE 060514	08	01	<b>2006</b>	142.639,40	24.966,19	ALIENAZ.NON VINCOL.
REALIZZAZIONE BUSVIA LINEA 23 VEDI CODICE 060248	08	01	<b>2006</b>	167.360,60	0,00	CONCESS.EDILIZIE



ELENCO DELLE OPERE PUBBLICHE FINANZIATE NEGLI ANNI PRECEDENTI - ANNO 2007

Descrizione	Codice		Anno impegno fondi	Importo		Fonti di finanziamento (descrizione estremi)
	Funzione	Servizio		Totale	Già liquidato	
REALIZZAZIONE NUOVA ROTATORIA INNESTO VIA DE' CATTANI - VIA PISTOIESE (QUOTA A CARICO DEL COMUNE FIRENZE) VEDI 070294	08	01	2007	250.000,00	0,00	MUTUI E BOC
REALIZZAZIONE NUOVA ROTATORIA INNESTO VIA DEI CATTANI - VIA PISTOIESE QUOTA A CARICO DELLA PROVINCIA (VEDI 070293)	08	01	2007	100.000,00	0,00	TRASFER.ENTI PP.VINC
INSTALLAZIONE RASTRELLIERE IN VARIE ZONE DELLA CITTA'	08	01	2007	30.000,00	527,24	CONCESS.EDILIZIE
REALIZZAZIONE BUSVIA 14 2 LOTTO	08	01	2007	100.000,00	1.572,68	ECONOMIE
BUS VIA LINEA 14 COMPLETAMENTO	08	01	2007	70.000,00	0,00	MUTUI E BOC
COLLEGAMENTO CICLOTURISTICO PARCO CASCINE-PARCO PIANA SESTO F.NO E PERCORSI TURISTI CI (A CARICO COMUNE)VD 070490	09	06	2007	141.600,00	20.000,00	CONCESS.EDILIZIE
COLLEGAMENTO CICLOTURISTICO PARCO CASCINE-PARCO PIANA SESTO F.NO E PERCORSI TURISTI CI (A CARICO REGIONE)VD 070489	09	06	2007	168.882,29	0,00	TRASF.REGION.FINALIZ

ELENCO DELLE OPERE PUBBLICHE FINANZIATE NEGLI ANNI PRECEDENTI - ANNO 2008

Descrizione	Codice		Anno impegno fondi	Importo		Fonti di finanziamento (descrizione estremi)
	Funzione	Servizio		Totale	Già liquidato	
INTERVENTI SICUREZZA STRADALE (ENTRATE CORRELATE 2008)	08	01	2008	81.897,48	0,00	ALIENAZ.NON VINCOL.
REALIZZAZIONE POZZI AD USO IRRIGUO A SERVIZIO AREE VERDI	09	01	2008	110.000,00	62.880,52	MUTUI E BOC
REALIZZAZIONE CENTRO COTTURA PESCETTI 1 LOTTO	04	05	2008	90.907,93	48.783,30	ALIENAZ.NON VINCOL.
IMPLEMENTAZIONE PUNTI RICARICA VEICOLI ELETTRICI SCHEDA 7 CONTR. REG.LE PAC RIDUZIONE INQUINAMENTO DECR.1099/07 ARIA	08	01	2008	225.000,00	0,00	TRASF.REGION.FINALIZ
COMPLESSO SPORTIVO ASSI GIGLIO ROSSO LAVORI SUPPLETIVI (VEDI COD.020819) IMP.07/9073/1-07/9074/2	06	02	2008	191.794,00	58.472,32	ECONOMIE
ZONE AD ALTA CICLABILITA' ZAC CENTRO STORICO CONTR. REG. RIDUZIONE INQUINAM. DECR.6209/ 07 PAC BICI SCHEDA 82/2	08	01	2008	80.000,00	1.427,56	TRASF.REGION.FINALIZ

ELENCO DELLE OPERE PUBBLICHE FINANZIATE NEGLI ANNI PRECEDENTI - ANNO 2009

Descrizione	Codice		Anno impegno fondi	Importo		Fonti di finanziamento (descrizione estremi)
	Funzione	Servizio		Totale	Già liquidato	
IMPIANTO SPORTIVO AFFRICO RISTRUTTURAZIONE E ADEGUAMENTO FUNZIONALE	06	02	2009	900.000,00	11.724,10	MUTUI E BOC
COSTRUZIONE NUOVA SCUOLA S.M. A COVERCIANO - 2 LOTTO Q.P. VEDI 080352-090386	04	02	2009	3.436.666,00	2.837.059,99	MUTUI E BOC
ABBATTIMENTO BARRIERE ARCHIT. SENSI L.R. 47/91 COSTRUZIONE SCUOLA S. MARIA COVERCIANO 2 LOTTO (V.070162) IMP.08/9598	09	01	2009	900.000,00	745.917,90	ECONOMIE
MOBILITA' CICLABILE CONNESSIONI STAZIONI FERROVIARIE DALMAZIA CASCINE-TERZOLLE (CONTR.R.RID. INQ.PAC BICI)08/8940 SCHEDA 68	08	01	2009	40.000,00	0,00	ECONOMIE
SCUOLA MEDIA ARCOVATA RICOSTRUZIONE MAGGIORI ONERI PER RISOLUZIONE CONTR.(DA FIN. CON RIMBORSO)	04	03	2009	639.135,29	619.567,81	TRASFER.DA PRIVATI
SCULTURA RAFFIGURANTE DIONISIO NEL SALONE DEI CINQUECENTO SPONSORIZZAZIONE DELLA NICH	05	01	2009	14.500,00	0,00	TRASFER.DA PRIVATI
COSTRUZIONE NUOVA SCUOLA S.MARIA A COVERCIANO 2°LOTTO Q.P. VEDI COD.OP. 080352 070162	04	02	2009	663.333,32	530.416,98	TRASF.REGION.FINALIZ

ELENCO DELLE OPERE PUBBLICHE FINANZIATE NEGLI ANNI PRECEDENTI - ANNO 2010

Descrizione	Codice		Anno impegno fondi	Importo		Fonti di finanziamento (descrizione estremi)
	Funzione	Servizio		Totale	Già liquidato	
AREA S. LORENZO A GREVE SCUOLA BECHI-PIERO DELLA FRANCESCA NUOVO REFETTORIO IMP.00/10920/4	04	05	2010	900.000,00	717.204,19	ECONOMIE
RESTAURI OPERE D'ARTE NEI MUSEI COMUNALI-PALAZZO VECCHIO SALONE DEI CINQUECENTO REST.RO OPERA SCULTORE IGNOTO, APOLLO	05	01	2010	17.400,00	0,00	MUTUI E BOC
COSTRUZIONE NUOVA SCUOLA S. MARIA A COVERCIANO 3° LOTTO Q.P. VEDI 080353-100682	04	02	2010	13.424,00	0,00	ALIENAZ.NON VINCOL.
REALIZZAZIONE DEL NUOVO "PARCO DELLA MUSICA E DELLA CULTURA"	05	02	2010	34.894.960,00	33.705.839,06	MUTUI E BOC
REALIZZAZIONE E MANUTENZIONE STRAORDINARIA PISTE CICLABILI	08	01	2010	450.000,00	274.842,76	ALIENAZ.NON VINCOL.
ABBATTIMENTO BARRIERE ARCHIT. SENSI L.R. 47/91 COSTRUZIONE SCUOLA S. MARIA COVERCIANO 3 LOTTO (V.080209) da cod.080245	09	01	2010	192.000,00	171.229,43	CONCESS.EDILIZIE
RIQUALIFICAZIONE VOLUME EX FABBRI - EX SCUDERIE DELLE CASCINE (PIUSS POR CREO)	01	05	2010	1.800.000,00	1.296.513,63	TRASF.REGION.FINALIZ
EX LEOPOLDINE DI S. MARIA NOVELLA 3° LOTTO (ENTE CASSA DI RISPARMIO) (VEDI 090018)	05	02	2010	3.498.000,00	3.274.158,48	TRASFER.DA PRIVATI
EX LEOPOLDINE DI S.MARIA NOVELLA 3° LOTTO (FINANZIATO PIUSS - POR CREO) (VEDI 090017)	05	02	2010	380.000,00	340.952,81	TRASF.REGION.FINALIZ
REALIZZAZIONE POZZI A USO IRRIGUO A SERV. AREE VERDI COM.LI E PIEZOMETRI DI CONTROLLO DELLA FALDA	09	06	2010	70.000,00	35.047,26	MUTUI E BOC
Via delle Terme e strade limitrofe risanam. carreggiata e marciapiedi - q.1	08	01	2010	250.000,00	240.568,59	ALIENAZ.NON VINCOL.
Via del Mezzetta e strade limitrofe risanam. carreggiata e marciapiedi - q.2	08	01	2010	200.000,00	4.670,00	ALIENAZ.NON VINCOL.
Via Palagio degli Spini - via sestese e strade limitrofe risanam. carreggiata con modif cordonato aiuola Q.5	08	01	2010	600.000,00	390.561,93	ALIENAZ.NON VINCOL.
Viadotto Indiano manutenzione asfalto e sost. vecchio guard-rail secondo nuovo codice della strada (bordo ponte)	08	01	2010	650.000,00	28.154,80	ALIENAZ.NON VINCOL.
PIANO DELLE ALBERATURE - RIQUALIFICAZIONI GENERALI CON FINALITA' DI RIEMPIMENTO NUOVI ALBERI	09	06	2010	200.000,00	129.560,79	MUTUI E BOC
COSTRUZIONE NUOVA SCUOLA S. MARIA A COVERCIANO opere Specialistiche afferenti al 2 LOTTO	04	02	2010	430.000,00	421.587,85	CONCESS.EDILIZIE
RISTRUTTURAZIONE LOCALI EX MAYER PER REALIZZAZIONE ASILO NIDO	10	01	2010	990.000,00	894.625,99	ALIENAZ.NON VINCOL.
PALAZZO VECCHIO INSTALLAZIONE PARAFULMINE TORRE DI ARNOLFO	05	02	2010	300.000,00	16.001,14	ALIENAZ.NON VINCOL.
IMMOBILI COM.LI PATRIMONIO NON ABITATIVO INTERVENTI DI MANUTENZIONE STRAORDINARIA (CONTRATTO APERTO) 1°STRALCIO	01	05	2010	220.000,00	149.763,40	MUTUI E BOC

ELENCO DELLE OPERE PUBBLICHE FINANZIATE NEGLI ANNI PRECEDENTI - ANNO 2010

Descrizione	Codice		Anno impegno fondi	Importo		Fonti di finanziamento (descrizione estremi)
	Funzione	Servizio		Totale	Già liquidato	
Scuola materna Capuana demolizione e ricostruzione (vedi cod.op. 100723-100724)	04	01	2010	970.000,00	928.525,53	MUTUI E BOC
NUOVO PALAZZO DI GIUSTIZIA DI FIRENZE REALIZZ.PARCHEGGIO PERTINENZIALE BLOCCO M	02	01	2010	500.000,00	0,00	AVANZO AMMINISTRAZ.
COMPLESSO MURATE REALIZZAZIONE RESIDENZE COLETTIVE EDIFICIO D (24POSTI LETTO)	09	02	2010	1.800.000,00	1.662.130,02	MUTUI E BOC
VIALE PIOMBINO RISANAMENTO CARREGGIATA E MARCIAPIEDE Q.4.	08	01	2010	300.000,00	286.740,00	ALIENAZ.NON VINCOL.
CENTRO FORMAZIONE PROF.LE VIA ASSISI INTERVENTI ABA L.R. 47/91 Q.P. LAV. SUPP. VEDI CO. OP.040137 050622	09	01	2010	45.435,54	44.201,12	ECONOMIE
COSTRUZIONE NUOVA SCUOLA S. MARIA A COVERCIANO 3° LOTTO Q.P. VEDI 080353-090208	04	02	2010	794.576,00	633.679,98	TRASF.REGION.FINALIZ
SCUOLA MAT.CAPUANA DEMOLIZIONE E RICOSTRUZIONE (IMP.00/10751/ 2-08/5590/10 ECC. VEDI COD.OP. 100199-100724)	04	01	2010	1.468.000,00	1.455.582,73	ECONOMIE
CINEMA ALFIERI OPERE DI COMPLETAMENTO DELLA DOTAZIONE IMPIANTISTICA STABILE DEL CONTENITORE DI RAFFRESCAMENTO	05	02	2010	75.000,00	0,00	ALIENAZ.NON VINCOL.
INTERV.S.U.IMPIANTI ARBOREI Q.4 RIVA SINISTRA D'ARNO A SEGUITO NEVICATA DEL 17/12/2010	09	06	2010	160.707,28	159.269,14	ALIENAZ.NON VINCOL.
MANUTENZIONE CORSI D'ACQUA L.R.91/98 ART.15 (MACINATE TER ZOLLE ECC.PRIMO STRALCIO DA CO OP.070134	09	06	2010	132.000,00	83.933,88	CONCESS.EDILIZIE
TRAMVIA FI-SCAND.1^ LINEA - II° STRALCIO-II^ FASE SISTEMAZIONE A VERDE LUNGO LA 1^LINEA DA CO.OP.100900	08	03	2010	250.000,00	0,00	ECONOMIE

ELENCO DELLE OPERE PUBBLICHE FINANZIATE NEGLI ANNI PRECEDENTI - ANNO 2011

Descrizione	Codice		Anno impegno fondi	Importo		Fonti di finanziamento (descrizione estremi)
	Funzione	Servizio		Totale	Già liquidato	
Realizzazione rotonda all'intersezione con Via Minervini (imp.08/9587/2-00/10252/20)	08	01	2011	700.000,00	91.475,00	ECONOMIE
Manutenzione straordinaria opere edili e affini giardini pubblici e scolastici Q1 riva dx	09	06	2011	100.000,00	0,00	MUTUI E BOC
Manutenzione straordinaria aree verdi scolastiche Q2 compreso interventi straordinari su alberature	09	06	2011	300.000,00	241.235,19	MUTUI E BOC
Interventi manutenzione straordinaria asili nido (Erbastella, Melograno ed altri Q2) - migliore ridistribuzione degli ambienti interni	10	01	2011	100.000,00	81.611,86	MUTUI E BOC
Interventi di manutenzione straordinaria aree verdi pubbliche Q2 compreso interventi su alberature	09	06	2011	350.000,00	272.487,58	AVANZO AMMINISTRAZ.
Manutenzione straordinaria alberature presenti nel territorio del Q3	09	06	2011	100.000,00	73.400,99	AVANZO AMMINISTRAZ.
Riqualificazione straordinaria aree verdi Q5	09	06	2011	220.000,00	4.878,22	MUTUI E BOC
Stadio Ridolfi - manutenzione straordinaria strutturale e impiantistica	06	02	2011	200.000,00	199.121,67	MUTUI E BOC
Realizzazione di pozzi a uso irriguo a servizio delle aree verdi com.li e piezometri di controllo della falda	09	06	2011	100.000,00	0,00	MUTUI E BOC
Messa in sicurezza impianti di illuminazione pubblica (anno 2011)	08	02	2011	358.000,00	197.562,66	MUTUI E BOC
Mercato C.le S. Lorenzo e Mercati com.li - Manutenzione straordinaria (manutenzioni 2011)	11	02	2011	250.000,00	200.002,87	MUTUI E BOC
Viadotto Marco Polo - Asfaltatura e sostituzione giunti di dilatazione e ripristino delle parti di calcestruzzo ammalorate	08	01	2011	450.000,00	0,00	MUTUI E BOC
Consolidamento e restauro coperture, rifacimento facciate, sostituzione infissi e linee vita scuola Carducci Q. 2 vedi cod.op. 110635 q.p. a carico del Comune	04	02	2011	600.000,00	512.684,74	MUTUI E BOC
Interventi infrastrutturali connessi all'attuazione del Piano di Bacino del TPL	08	01	2011	500.000,00	136.037,87	MUTUI E BOC
Interventi di manutenzione della rete viaria del Quartiere 2	08	01	2011	80.000,00	2.378,60	CONCESS.EDILIZIE
Realizzazione di nuovi impianti e centrali di telecontrollo presso gli immobili comunali	01	05	2011	30.000,00	18.679,18	TRASFER.DA PRIVATI
Interventi straordinari mirati alla riqualificazione degli impianti antincendio Immobili (sicurezza)	01	05	2011	150.000,00	64.534,35	MUTUI E BOC
Interventi per allestimento sala multimediale infopoint Piazza Stazione(fornitura arredi) ( finanziamento PIUSS-POR-CREO) (imp.10/8351)(vedi.cod.110800)(VEDI COD.OP. 111049)	07	01	2011	27.000,00	26.276,36	ECONOMIE
Realizzazione area ludica parco della Cascine (00/9253/1501/11036/30 ecc..)	09	06	2011	200.000,00	152.388,45	ECONOMIE
Realizzazione new jersey fiorito sperimentale	09	06	2011	25.000,00	395,03	MUTUI E BOC
Messa a norma strutture logistiche per giardinieri (casotti Vogel, Saletto, Strozzi e cantiere Cascine)	09	06	2011	150.000,00	0,00	MUTUI E BOC
Manutenzione straordinaria alberature aree verdi Q1 dx	09	06	2011	200.000,00	0,00	MUTUI E BOC
Riqualificazioni Parco Cascine aiuole, alberature e aree verdi 1° fase	09	06	2011	150.000,00	0,00	MUTUI E BOC

ELENCO DELLE OPERE PUBBLICHE FINANZIATE NEGLI ANNI PRECEDENTI - ANNO 2011

Descrizione	Codice		Anno impegno fondi	Importo		Fonti di finanziamento (descrizione estremi)
	Funzione	Servizio		Totale	Già liquidato	
Manutenzione straordinaria alberature presenti nel territorio del Q1 riva sinistra d'Arno	09	06	2011	100.000,00	0,00	MUTUI E BOC
Sistemazione giardino Nidiaci (Q1)	09	06	2011	120.000,00	0,00	MUTUI E BOC
Messa in sicurezza giardino dell'Iris I° lotto (Q1)	09	06	2011	185.000,00	0,00	MUTUI E BOC
Consolidamento mediante micropali del muro di confine con le proprietà attigue all'interno di Palazzo Vegni	09	06	2011	75.000,00	5.745,10	MUTUI E BOC
Interventi per la sicurezza e agibilità dei parchi Albereta, Rusciano, Tanini, ex Caprotti (Q3)	09	06	2011	120.000,00	4.671,90	MUTUI E BOC
Ricostituzione aree verde e scarpate Viale Michelangelo (Q3) reimpianto siepi e consolidamento scarpate	09	06	2011	130.000,00	0,00	MUTUI E BOC
Cimiteri di Trespiano e San Miniato manutenzione straordinaria ringhiere, parapetti e corrimani (imp.08/5619/13)	10	05	2011	60.000,00	931,00	ECONOMIE
Interventi straordinari sulle alberature aree verdi Q4	09	06	2011	130.000,00	49.948,41	MUTUI E BOC
Riqualificazione area verde superiore via Dazzi Q5	09	06	2011	150.000,00	0,00	MUTUI E BOC
Riqualificazione via delle Oche e via dello Studio	08	01	2011	250.000,00	169.500,36	MUTUI E BOC
Manutenzione straordinaria di Via San Leonardo e strade limitrofe del Q3	08	01	2011	200.000,00	0,00	ALIENAZ.NON VINCOL.
Manutenzione straordinaria di Via Pisana e strade limitrofe del Q4	08	01	2011	300.000,00	0,00	ALIENAZ.NON VINCOL.
Manutenzione straordinaria di Via di Ugnano e strade limitrofe del Q4	08	01	2011	600.000,00	523.490,11	MUTUI E BOC
Manutenzione straordinaria di Via San Piero a Quaracchi e strade limitrofe del Q5	08	01	2011	300.000,00	4.512,50	MUTUI E BOC
Interventi di manutenzione straordinaria di strutture, guard rail e giunti dilatazione	08	01	2011	250.000,00	0,00	MUTUI E BOC
Interventi di manutenzione straordinaria e riqualificazione degli impianti idrosanitari negli asili comunali - lotto 1 (Ximenes e altri)	10	01	2011	80.000,00	50.707,38	MUTUI E BOC
Interventi di manutenzione straordinaria per riqualificazione impianti di sollevamento acque meteoriche a servizio dei sottopassi comunali 1° lotto	09	04	2011	55.000,00	0,00	MUTUI E BOC
Interventi di manutenzione straordinaria per riqualificazione impianti di sollevamento acque meteoriche a servizio dei sottopassi comunali 2° lotto	09	04	2011	60.000,00	0,00	ALIENAZ.NON VINCOL.
Palazzo Vecchio messa a norma dei quadri elettrici e degli impianti di illuminazione di emergenza posti nel complesso museale (sicurezza)	01	05	2011	150.000,00	74.648,60	MUTUI E BOC
Edificazione Nuova Scuola Calvino -2° fase -Q.4 (vedi cod.op.110650-110729)	04	02	2011	887.460,00	36.487,26	MUTUI E BOC
Recupero funzionale ex Gasometro, itinerario di salita alle mura e parcheggio interrato - Project Financing (vedi c.o.110687)	05	02	2011	6.000.000,00	0,00	PROJECT FINANCING
Consolidamento e restauro coperture, rifacimento facciate, sostituzione infissi e linee vita scuola Carducci Q. 2 vedi cod.op. 100237 q.p. a carico della regione Toscana	04	02	2011	300.000,00	274.907,22	TRASF.REGION.FINALIZ

ELENCO DELLE OPERE PUBBLICHE FINANZIATE NEGLI ANNI PRECEDENTI - ANNO 2011

Descrizione	Codice		Anno impegno fondi	Importo		Fonti di finanziamento (descrizione estremi)
	Funzione	Servizio		Totale	Già liquidato	
Area San Lorenzo a Greve - scuola Bechi Pier della Francesca - nuovo refettorio - maggiore spesa (vedi cod.op. 080058-110692) (imp.05/10908/6)	04	05	2011	175.000,00	143.142,10	ECONOMIE
Lavori di implementazione dei livelli di sicurezza delle infrastrutture impiantistiche (vedi cod.op. 110696) quota a carico Comune - Progetto David	01	05	2011	42.315,00	1.438,50	MUTUI E BOC
Lavori di implementazione dei livelli di sicurezza delle infrastrutture impiantistiche (vedi cod.op. 110695) quota a carico della Regione Toscana - Progetto David	01	05	2011	45.500,00	18.519,26	TRASF.REGION.FINALIZ
Cimitero delle Porte Sante - impianto di smaltimento acque meteoriche lungo il camminamento e consolidamento muro sostegno delle cappelle.	10	05	2011	200.000,00	11.513,27	MUTUI E BOC
Trasferimenti di capitale per realizzazione nuova piazza prospiciente il nuovo Parco della Musica e della Cultura	05	02	2011	3.000.000,00	1.633.063,82	MUTUI E BOC
Scuola materna Capuana - maggiore spesa per demolizione e ricostruzione (vedi cod.op. 100199-100723-100724) (imp.07/5897/15-09/5707/6-8017/25 ecc.)	04	01	2011	300.000,00	256.126,51	ECONOMIE
Edificazione Nuova Scuola Calvino -2° fase -Q.4 (vedi cod.op.110650-110166)	04	02	2011	3.056.540,00	0,00	ALIENAZ.NON VINCOL.
Interventi per abbattimento barriere architettoniche ai sensi L.R. 47/91 Scuola Agnesi - installazione ascensore (imp.11/7349/1)	09	01	2011	40.000,00	36.771,03	CONCESS.EDILIZIE
Interventi per allestimento sala multimediale infopoint Piazza Stazione e nuovo accesso Museo S: Maria Novella (finanziamento PIUSS-POR-CREO) (imp.10/8351)(VEDI COD.OP. 111049)	07	01	2011	200.000,00	192.445,28	TRASF.REGION.FINALIZ
Realizzazione nuovo parcheggio via del Pratellino (imp.05/11083/3-07/9461/22 ECC.)	08	01	2011	180.000,00	56.442,62	ECONOMIE
Interventi di manutenzione della rete viaria del Quartiere 2	08	01	2011	150.000,00	106.678,74	MUTUI E BOC
Realizzazione arredi verdi per la valorizzazione estetica della città - svincolo Marco Polo lato Varlungo Q2	09	06	2011	80.000,00	0,00	MUTUI E BOC
Realizzazione pista di pattinaggio coperta al Galluzzo Q5	06	02	2011	350.000,00	0,00	AVANZO AMMINISTRAZ.



ELENCO DELLE OPERE PUBBLICHE FINANZIATE NEGLI ANNI PRECEDENTI - ANNO 2012

Descrizione	Codice		Anno impegno fondi	Importo		Fonti di finanziamento (descrizione estremi)
	Funzione	Servizio		Totale	Già liquidato	
Messa in sicurezza e sistemazione ambientale dell'area all'interno del sito "F1 117 Argingrosso -Le Isole" (imp.03/5651/5-02/10507/2- 07/9748 ecc) vedi 080326 )	09	01	2012	440.000,00	160.271,75	ECONOMIE
Messa in sicurezza e e sistemazione ambientale dell'area all'interno del sito "F1 117 Argingrosso -Le Isole" (Contrib.provincia - vedi C.O. 060245)	09	01	2012	35.590,00	0,00	ECONOMIE, TRASF.ENTI PP.VINC
Immobili comunali - Adeguamento delle strutture alle norme di sicurezza (sicurezza)	01	05	2012	110.000,00	49.037,14	CONCESS.EDILIZIE
Cimiteri Comunali - Lavori di manutenzione straordinaria (manutenzioni 2012)	10	05	2012	250.000,00	246.732,81	CONCESS.EDILIZIE
Mercati - Lavori di manutenzione straordinaria per l'adeguamento norme di sicurezza impianti elettrici e speciali finalizzato anche al trasferimento degli operatori commerciali per riordino dei mercati rionali (VEDI COD.OP. 120529)	11	02	2012	59.250,00	44.100,82	TRASFER.DA PRIVATI
Sistemazione e collegamento nuovo pozzo irriguo parco Anconella realizzazione cisterna di accumulo (Imp.08/9029/8 9470/10)	09	06	2012	25.000,00	0,00	ECONOMIE
Abbattimento barriere architettoniche per la mobilità -(Interventi ai sensi L.R. 47/91)	09	01	2012	200.000,00	0,00	ECONOMIE
Piscina Costoli rifacimento copertura piscina olimpionica	06	02	2012	150.000,00	75.378,99	CONCESS.EDILIZIE
Parco Sportivo San Bartolo a Cintoia - Project Financing	06	02	2012	12.000.000,00	0,00	PROJECT FINANCING
Manutenzione straordinaria degli impianti elettrici e speciali negli immobili comunali adibiti ad impianti sportivi	06	02	2012	30.000,00	18.242,23	ALIENAZ.NON VINCOL.
Interventi di risanamento acustico nei plessi scolastici: sostituzione infissi (contributo regionale - decreto dirigenziale n.722 del 25/2/2011) 1° lotto (imp.11/7883-7884 acc.11/2502-2503)	09	06	2012	380.334,00	234.647,80	ECONOMIE, TRASF.REGION.FINALIZ
Interventi di risanamento acustico nei plessi scolastici: installazione barriere fono assorbenti progetto Quadmap - (contributo U.E.) vedi cod.op. 110690 (imp.11/8780-8781)	09	06	2012	48.125,00	9.999,44	ECONOMIE, TRASF.UNIONE EUROPEA
Interventi di messa in sicurezza della viabilità dei percorsi dei mondiali di ciclismo 2013- zona A - vedi c.o. 120054 (contributo regionale)	08	01	2012	900.000,00	706.810,37	TRASF.REGION.FINALIZ
Interventi di messa in sicurezza della viabilità dei percorsi dei mondiali di ciclismo 2013- zona A - vedi c.o. 120051(q.p. a carico del Comune)	08	01	2012	1.100.000,00	840.788,49	MUTUI E BOC
Interventi di messa in sicurezza della viabilità dei percorsi dei mondiali di ciclismo 2013- zona C (vedi cod.op.120498-120499-120487) (q.p. a carico comune )	08	01	2012	950.000,00	651.285,94	AVANZO AMMINISTRAZ.
Interventi di abbattimento di barriere architettoniche ai sensi L.R. 47/91 - Riqualificazione igienica servizi igienici e pavimenti scuola secondaria Gramsci (a seguito di verbale ASL)	09	01	2012	150.000,00	0,00	CONCESS.EDILIZIE

ELENCO DELLE OPERE PUBBLICHE FINANZIATE NEGLI ANNI PRECEDENTI - ANNO 2012

Descrizione	Codice		Anno impegno fondi	Importo		Fonti di finanziamento (descrizione estremi)
	Funzione	Servizio		Totale	Già liquidato	
Edificazione nuova scuola Calvino -2° fase (q.p.a carico Comune vedi cod.op.110166 110729 110650 120072-120382 120397 12530 )	04	02	2012	73.310,00	0,00	ALIENAZ.NON VINCOL.
Edificazione nuova scuola Calvino -2° fase (q.p. contributo regionale ) (q.p vedi cod.op.120071 120382 120397)	04	02	2012	396.000,00	0,00	TRASF.REGION.FINALIZ
Manutenzione straordinaria patrimonio non abitativo	01	05	2012	50.000,00	48.581,25	ALIENAZ.NON VINCOL.
Interventi urgenti alla viabilità (imp.09/9458/11)	08	01	2012	25.000,00	0,00	ECONOMIE
Interventi per abbattimento barriere architettoniche ai sensi L.R. 47/91- realizzazione di suddivisione quadrato a sterro e formazione viali - Cimitero di Trespiano (Imp.11/7349/5)	09	01	2012	95.000,00	1.790,00	ECONOMIE
Realizzazione di collegamento in fibra ottica sul territorio fiorentino per il dispiegamento dei progetti di infomobilità (trasferimento fondi dalla Provincia)	01	08	2012	35.000,00	28.261,11	TRASFER.ENTI PP.VINC
Interventi di risanamento acustico nei plessi scolastici: sostituzione infissi (contributo regionale - decreto dirigenziale n.722 del 25/2/2011) Q1 -2° lotto (imp.11/7883/1-7884/1 acc.11/2502/1-2503/1)	09	06	2012	360.328,80	91.540,94	ECONOMIE, TRASF.REGION.FINALIZ
Interventi di risanamento acustico nei plessi scolastici: sostituzione infissi (contributo regionale - decreto dirigenziale n.722 del 25/2/2011) Q2 e Q3 (imp.11/7883/2-7884/2 acc.11/2502/2-2503/2)	09	06	2012	223.618,80	125.997,87	ECONOMIE, TRASF.REGION.FINALIZ
Interventi di risanamento acustico nei plessi scolastici: sostituzione infissi (contributo regionale - decreto dirigenziale n.722 del 25/2/2011) Q4 e Q5 (imp.11/7883/3-7884/3 acc.11/2502/3-2503/3)	09	06	2012	287.578,00	174.526,12	ECONOMIE, TRASF.REGION.FINALIZ
Interventi di risanamento acustico infissi plessi scolastici Q.1 Q2 - 1° lotto (contributo regionale)	09	06	2012	372.194,80	311.476,90	TRASF.REGION.FINALIZ
Interventi di risanamento acustico infissi plessi scolastici Q.1 Q2 - 2° lotto contributo (contributo regionale)	09	06	2012	371.396,80	234.852,92	TRASF.REGION.FINALIZ
Realizzazione di barriere antirumore in zona viadotto dell'Indiano Primo lotto (finanziamento Regione Toscana delib RT 1169/11)	09	06	2012	253.750,00	4.006,37	TRASF.REGION.FINALIZ
Edificazione nuova scuola Calvino -2° fase (q.p. per abbattimento barriere architettoniche) (q.p vedi cod.op. 120071 120072 120382) (imp11/7349/7)	09	01	2012	220.000,00	0,00	ECONOMIE
Manutenzione straordinaria percorsi pedociclabili in ambito fluviale (finanziamento ministeriale decreto 23/6/2011)	09	06	2012	78.000,00	20.502,72	TRASF.STATO FINALIZ.
Progetto Grandi Oblate - lotto 2 Completamento livello terreno - (finanz.con trasferimenti Ente Cassa di Risparmio) (vedi cod.op 120525- 130339)	05	01	2012	805.000,00	261.168,94	TRASFER.DA PRIVATI
Manutenzione straordinaria impianti del locale di ricovero del Brindellone" (imp.10/9069/7)	05	02	2012	32.581,06	503,06	ECONOMIE

ELENCO DELLE OPERE PUBBLICHE FINANZIATE NEGLI ANNI PRECEDENTI - ANNO 2012

Descrizione	Codice		Anno impegno fondi	Importo		Fonti di finanziamento (descrizione estremi)
	Funzione	Servizio		Totale	Già liquidato	
Interventi di messa in sicurezza della viabilità dei percorsi dei mondiali di ciclismo 2013 - Zona B (vedi cod.op. 120052-120056) (q.p.a carico Comune)	08	01	2012	100.000,00	76.922,07	MUTUI E BOC
Interventi di messa in sicurezza della viabilità dei percorsi dei mondiali di ciclismo 2013- zona C (vedi cod.op.120057-120499-120487) (q.p. contributo regionale ) 120487) (q.p. contributo regionale) regionale)	08	01	2012	100.000,00	99.549,10	TRASF.REGION.FINALIZ
Interventi di messa in sicurezza della viabilità dei percorsi dei mondiali di ciclismo 2013- zona C (vedi cod.op.120057-120498-120487) (q.p. a carico comune )	08	01	2012	100.000,00	0,00	MUTUI E BOC
Completamento spogliatoi della nuova tribuna del campo Romagnoli (contributo regionale)	06	02	2012	55.440,00	55.332,43	TRASF.REGION.FINALIZ
Palestra di scherma annessa alla piscina Costoli - ampliamento spogliatoi (Vedi cod. op. 120531)	06	02	2012	72.500,00	0,00	TRASFER.DA PRIVATI
Realizzazione locali per centralinisti nel nuovo Palazzo di Giustizia	02	01	2012	80.000,00	53.507,97	CONCESS.EDILIZIE
Restauro e ricollocazione della statua dell'Elettrice Palatina - P.zza Madonna degli Aldobrandini (sponsorizzazioni)	05	02	2012	7.967,29	0,00	TRASFER.DA PRIVATI
Grandi Oblate II LOTTO - Completamento livello terreno (vedi cod.op. 120445 imp.05/12007/2)	05	01	2012	30.000,00	4.148,00	ECONOMIE
Mercati - Lavori di manutenzione straordinaria per l'adeguamento norme di sicurezza impianti elettrici e speciali finalizzato anche al trasferimento degli operatori commerciali per riordino dei mercati rionali (vedi c.o.100479)	11	02	2012	215.750,00	147.757,69	ALIENAZ.NON VINCOL.
Edificazione nuova scuola Calvino -2° fase (q.p.a carico Comune vedi cod.op.110166 110729 110650 120072-120382 10397-120071)	04	02	2012	630.690,00	0,00	AVANZO AMMINISTRAZ.
Palestra di scherma annessa alla piscina Costoli - ampliamento spogliatoi (Vedi cod. op. 120514)	06	02	2012	27.500,00	0,00	ALIENAZ.NON VINCOL.
Abbattimento barriere architettoniche per la mobilità (anno 2012) (interventi ai sensi L.R. 47/91) - impianti semaforici - nuovi impianti e manutenzione degli esistenti (vedi cod.op. 120537)	09	01	2012	80.000,00	1.422,30	CONCESS.EDILIZIE
Impianti semaforici - nuovi impianti e manutenzione straordinaria degli esistenti (anno 2012) (vedi 120536)	08	01	2012	234.319,08	6.212,85	ALIENAZ.NON VINCOL.
Interventi per abbattimento barriere architettoniche ai sensi L.R. 47/91 Scuola primaria Rossini - lavori per realizzazione bagni	09	01	2012	150.000,00	0,00	CONCESS.EDILIZIE
Teatro della Pergola - ristrutturazione lotto 2 (da finanzi.cono contributo regionale ) cod.op.12407-120801-120802	05	02	2012	1.053.835,09	434.153,18	TRASF.REGION.FINALIZ
Teatro della Pergola - ristrutturazione lotto 3 (da finanzi.cono contributo regionale ) cod.op.12407-120800-120802	05	02	2012	2.114.683,18	0,00	TRASF.REGION.FINALIZ

ELENCO DELLE OPERE PUBBLICHE FINANZIATE NEGLI ANNI PRECEDENTI - ANNO 2012

Descrizione	Codice		Anno impegno fondi	Importo		Fonti di finanziamento (descrizione estremi)
	Funzione	Servizio		Totale	Già liquidato	
Risanamento acustico nei plessi scolastici: installazione barriere fonoassorbenti Scuola media Agnolo Poliziano PROGETTO QUADMAP (economie contributo regionale imp.11/7885/1-11/7886/2) (da cod.op.110690)	09	06	2012	142.565,79	7.943,50	TRASF.REGION.FINALIZ, ECONOMIE

ELENCO DELLE OPERE PUBBLICHE FINANZIATE NEGLI ANNI PRECEDENTI - ANNO 2013

Descrizione	Codice		Anno impegno fondi	Importo		Fonti di finanziamento (descrizione estremi)
	Funzione	Servizio		Totale	Già liquidato	
Pista in riva sinistra d'Arno dall'Argingrosso al confine comunale 1° lotto (contributo Ministeriale)	09	06	2013	198.672,53	78.900,00	TRASF.STATO FINALIZ.
Ampliamento rete busvie-corsie riservate ai mezzi pubblici (contributo ministeriale PAC) (cofinanziamento cod.op. 060247-060146-070424-070481) (imp.08/8992)	08	01	2013	646.968,64	0,00	ECONOMIE, TRASF.STATO FINALIZ.
Ristrutturazione e adeguamento funzionale impianto sportivo polivalente San Marcellino - 1° lotto	06	02	2013	400.000,00	0,00	MUTUI E BOC
Completamento restauro cappellina Via Villamagna Q.3	01	05	2013	100.000,00	0,00	AVANZO AMMINISTRAZ.
Progetto Grandi Oblate - ampliamento e valorizzazione - III Lotto Lavori piano ammezzato e 1° piano da destinare ad archivi, uffici, sala lettura	05	01	2013	750.000,00	0,00	MUTUI E BOC
Interventi di manutenzione straordinaria aree verdi pubbliche Q2	09	06	2013	333.750,00	0,00	MUTUI E BOC
Manutenzione straordinaria scuole Q.5 - Scuole Fanciulli, Beato Angelico e altre	04	02	2013	147.000,00	0,00	AVANZO AMMINISTRAZ.
Interventi per la sicurezza stradale safety review via Pistoiese "Progetto David"	08	01	2013	372.000,00	40.281,93	MUTUI E BOC
Interventi per la Sicurezza stradale (entrate correlate anno 2013 ) "Progetto David"	08	01	2013	21.500,00	0,00	ALIENAZ.NON VINCOL.
Realizzazione e manutenzione straordinaria Piste Ciclabili e rastrelliere(anno 2013)	08	01	2013	500.000,00	0,00	ALIENAZ.NON VINCOL.
Cimitero di Trespiano - Realizzazione di loculi e ossarini per scadenze concessioni trentennali - ampliamenti	10	05	2013	300.000,00	0,00	MUTUI E BOC
Manutenzione straordinaria degli impianti idrici antincendio in immobili comunali	01	05	2013	100.000,00	1.404,28	CONCESS.EDILIZIE
Manutenzione straordinaria e certificazione degli impianti elettrici, speciali negli edifici comunali e rifacimento impianti di messa a terra	01	05	2013	150.000,00	0,00	ALIENAZ.NON VINCOL.
Scuole com. li - lavori di completamento a messa a norma ai fini della prevenzione incendi e sicurezza (sicurezza)	01	05	2013	260.000,00	175.669,02	ALIENAZ.NON VINCOL.
Scuole e immobili com. li - lavori di bonifica amianto (sicurezza )	01	05	2013	50.000,00	30.763,46	CONCESS.EDILIZIE
Scuole e immobili comunali - lavori urgenti di bonifica amianto pronto intervento (sicurezza)	01	05	2013	40.000,00	0,00	ALIENAZ.NON VINCOL.
Palazzo Vecchio- Restauro pittorico cortile di Michelozzo - restauro apparati pittorici portale di collegamento col cortile della Dogana (contributo da soc.Kuipo Co.LTD) (per incentivo cod.op. 130009)	05	01	2013	78.117,42	0,00	INT.REAL.DA PRIVATI
Intervento di messa in sicurezza idraulica bocciodromo "Albereta" e recinzione dei campi da gioco	06	02	2013	200.000,00	0,00	MUTUI E BOC
Isolotto vecchio: (asse viale Pini/Bambini ripristini e riqualificazione) 1° fase Q4	09	06	2013	300.000,00	0,00	ALIENAZ.NON VINCOL.
Sostituzione infissi pericolosi alle scuole del Quartiere 4, opere a seguito di sopralluogo elementi non strutturali e di verbale ASL	04	02	2013	49.000,00	0,00	CONCESS.EDILIZIE
Palazzo Vecchio - Foyer del Teatro Romano	05	01	2013	495.000,00	122.430,00	AVANZO AMMINISTRAZ.

ELENCO DELLE OPERE PUBBLICHE FINANZIATE NEGLI ANNI PRECEDENTI - ANNO 2013

Descrizione	Codice		Anno impegno fondi	Importo		Fonti di finanziamento (descrizione estremi)
	Funzione	Servizio		Totale	Già liquidato	
Lavori di riqualificazione P.za d'Azeglio Q1	09	06	2013	380.000,00	232.337,76	MUTUI E BOC
Interventi per la messa in sicurezza dei giardini più intensamente frequentati del Q3 ( E. Dalla Costa,B. Pio, Anconella)	09	06	2013	200.000,00	0,00	ALIENAZ.NON VINCOL.
Riqualificazione straordinaria aree verdi Q5 pubbliche e scolastiche	09	06	2013	300.000,00	0,00	ALIENAZ.NON VINCOL.
Pista in riva sinistra d'Arno dall'Argingrosso fino alla confluenza della Greve in Arno 2° lotto Q4 - (contributo ministeriale )	09	06	2013	170.000,00	37.800,00	TRASF.STATO FINALIZ.
Scuola Matteotti - ristrutturazione copertura 4° lotto	04	02	2013	600.000,00	421.753,31	MUTUI E BOC
Manutenzione straordinaria dell'infrastruttura di rete in fibra ottica comunale e relative giunzioni	01	08	2013	60.000,00	0,00	MUTUI E BOC
Interventi di manutenzione straordinaria, metanizzazione e certificazione degli impianti termici negli edifici comunali (centro accoglienza S. Lucia, Istituto d'Arte, Via S. Brunone e altri) (sicurezza)	01	05	2013	180.000,00	72.737,94	CONCESS.EDILIZIE
Manutenzione straordinaria e certificazione degli impianti termici - Scuola Ambrosoli e altre	04	02	2013	180.000,00	118.390,81	ALIENAZ.NON VINCOL.
Manutenzione straordinaria degli impianti di condizionamento e di termoventilazione a servizio degli immobili comunali	01	05	2013	80.000,00	0,00	MUTUI E BOC
Manutenzione straordinaria Palestra di scherma Il Barco ed altri impianti sportivi comunali	06	02	2013	150.000,00	0,00	ALIENAZ.NON VINCOL.
Accrescimento condizioni di sicurezza alle scuole del quart. 1 (opere a seguito di sopralluogo elementi non strutturali)	04	02	2013	100.000,00	67.785,00	CONCESS.EDILIZIE
Accrescimento condizioni di sicurezza alle scuole del Quartiere 3 (opere a seguito di sopralluogo elementi non strutturali) (contributo regionale)	04	02	2013	119.995,23	82.674,60	TRASF.REGION.FINALIZ
Restauro e risanamento conservativo a palazzi, ville e monumenti	05	02	2013	150.000,00	55.120,20	MUTUI E BOC
Manutenzione straordinaria edile - Chiese e Conventi	05	02	2013	100.000,00	39.331,53	CONCESS.EDILIZIE
Torre della Zecca - intervento di restauro finalizzato all'eliminazione della pericolosità - quota incentivo e polizza (vedi cod.op. 120519)	05	02	2013	4.452,91	0,00	TRASFER.DA PRIVATI
Basilica S. Annunziata - restauro conservativo della copertura in vetro e ferro del chiostro dei Voti	05	02	2013	245.000,00	0,00	ALIENAZ.NON VINCOL.
Fontana di Benvenuto Cellini su Ponte Vecchio - riattivazione canale di scolo e realizzazione impianto di ricircolo (SPONSORIZZAZIONI)	05	02	2013	45.000,00	0,00	TRASFER.DA PRIVATI
Accordo quadro per interventi di manutenzione stradale del Quartiere 1	08	01	2013	330.000,00	380,00	AVANZO AMMINISTRAZ.
Accordo quadro per interventi di manutenzione stradale dei Quartieri 2-3-4-5	08	01	2013	330.000,00	380,00	MUTUI E BOC
Accordo quadro per interventi di manutenzione stradale dei Quartieri 2 -3 -4 - 5	08	01	2013	330.000,00	380,00	AVANZO AMMINISTRAZ.
Impianti semaforici - nuovi impianti e manutenzione straordinaria degli esistenti (anno 2013)	08	01	2013	325.000,00	0,00	MUTUI E BOC
Interventi per la sicurezza stradale (anno 2013)	08	01	2013	250.000,00	0,00	ALIENAZ.NON VINCOL.

ELENCO DELLE OPERE PUBBLICHE FINANZIATE NEGLI ANNI PRECEDENTI - ANNO 2013

Descrizione	Codice		Anno impegno fondi	Importo		Fonti di finanziamento (descrizione estremi)
	Funzione	Servizio		Totale	Già liquidato	
Interventi per la Sicurezza stradale (entrate correlate anno 2013 )	08	01	2013	63.500,00	0,00	ALIENAZ.NON VINCOL.
Messa in sicurezza impianti di illuminazione pubblica (anno 2013)	08	02	2013	400.000,00	0,00	ALIENAZ.NON VINCOL.
Ist.Prof.li ITI, C.F.P., C.R.T., Foresteria Pertini - Lavori di manutenzione straordinaria	04	04	2013	80.000,00	24.535,42	ALIENAZ.NON VINCOL.
Lavori di adeguamento alle normative di sicurezza dei centri cottura, refettori e zone lavaggio delle scuole e asili nido (sicurezza)	01	05	2013	150.000,00	0,00	ALIENAZ.NON VINCOL.
Edifici scolastici - Opere elettriche per incremento sicurezza - adeguamento impianti antincendio	01	05	2013	150.000,00	676,28	ALIENAZ.NON VINCOL.
Cimiteri Comunali - Lavori di manutenzione straordinaria	10	05	2013	250.000,00	19.232,46	MUTUI E BOC
Stadio Franchi - impermeabilizzazione e messa in sicurezza settore ospiti e copertura palestra	06	02	2013	300.000,00	0,00	MUTUI E BOC
Consolidamenti coperture e cemento armato alle scuole del Quartiere 4, opere a seguito di sopralluogo elementi non strutturali	04	02	2013	200.000,00	0,00	MUTUI E BOC
Legato Carmelo - Consolidamento interni (trasferimenti regionali PIUSS POR CREO)	05	02	2013	220.000,00	172.060,53	TRASF.REGION.FINALIZ
Restauro statue dei musei comunali (da finanziare con sponsorizzazioni) (imp.11/4996-97)	05	01	2013	37.000,00	0,00	ECONOMIE, TRASFER.DA PRIVATI
Interventi di risanamento acustico nei plessi scolastici: installazione barriere fonoassorbenti (contributo regionale - decreto dirigenziale n.722 del 25/2/2011) (imp.11/7885-7886) (vedi cod.op.111059)	09	06	2013	88.264,94	0,00	ECONOMIE, TRASF.REGION.FINALIZ
Nuova viabilità e by pass nell'abitato di Cascine del Riccio (finanziato da soc. Autostrade spa)	08	01	2013	4.997.318,32	2.397,88	TRASFER.DA PRIVATI
Nuova viabilità Ugnano-Mantignano (finanziato da soc. Autostrade spa)	08	01	2013	6.240.424,12	792.457,80	TRASFER.DA PRIVATI
Manutenzione straordinaria degli impianti idrico sanitari a servizio della scuola Desiderio da Settignano e altre Q2	04	02	2013	240.000,00	0,00	ALIENAZ.NON VINCOL.
Interventi per la viabilità Porta a Prato (3° lotto) - vedi cod. opera 060069	08	01	2013	500.000,00	0,00	ALIENAZ.NON VINCOL.
Riqualificazione via della Colonna e strade limitrofe del Q1	08	01	2013	1.120.000,00	0,00	ALIENAZ.NON VINCOL.
Riqualificazione della carreggiata e marciapiedi di via Faenza e strade limitrofe del Q1 (trasferimenti da RFI)	08	01	2013	800.000,00	0,00	TRASFER.DA PRIVATI
Riqualificazione di via Por Santa Maria	08	01	2013	1.550.000,00	0,00	TRASFER.DA PRIVATI
Interventi di manutenzione straordinaria sulle strutture della rete viaria comunale	08	01	2013	500.000,00	0,00	MUTUI E BOC
Restauro facciata su via dei Cardatori della Scuola Media Machiavelli Q1	04	03	2013	500.000,00	132.770,00	MUTUI E BOC
Manutenzione straordinaria opere murarie e infissi scuola Paolo Uccello	04	03	2013	130.000,00	0,00	ALIENAZ.NON VINCOL.
Rifacimento della copertura della scuola Kassel 1° lotto Q3	04	02	2013	400.000,00	337.618,24	MUTUI E BOC
Basilica di S.Maria Novella - risanamento conservativo Chiostrò Verde e messa in sicurezza affreschi	05	02	2013	100.000,00	38.886,61	CONCESS.EDILIZIE
Arcone dei Lorena - restauro paramenti lapidei	05	02	2013	200.000,00	0,00	ALIENAZ.NON VINCOL.

ELENCO DELLE OPERE PUBBLICHE FINANZIATE NEGLI ANNI PRECEDENTI - ANNO 2013

Descrizione	Codice		Anno impegno fondi	Importo		Fonti di finanziamento (descrizione estremi)
	Funzione	Servizio		Totale	Già liquidato	
Scuola Marescialli e Brigadieri dei Carabinieri - Caserma Mameli - Restauro fronti urbani	05	02	2013	992.116,48	0,00	INT.REAL.DA PRIVATI
Scuola Marescialli e Brigadieri dei Carabinieri - Caserma Mameli: Restauro fronti urbani (quota per incentivo e polizza ) vedi cod.op. 120084	05	02	2013	17.883,52	0,00	TRASFER.DA PRIVATI
Opere di manutenzione straordinaria per ottemperamento a prescrizioni ASL volte al miglioramento della nuova sede del CFP via Assisi -a altri immobili comunali - lotto A	01	05	2013	45.000,00	0,00	MUTUI E BOC
Opere di manutenzione straordinaria antincendio c/o immobili ex Peroni	01	05	2013	35.000,00	0,00	MUTUI E BOC
Realizzazione giardino area ex Meccanotessile	09	06	2013	1.600.000,00	46.971,06	MUTUI E BOC
Interventi straordinari rete viaria quart. 1	08	01	2013	350.000,00	0,00	MUTUI E BOC
Interventi straordinari rete viaria quart.2 - 3	08	01	2013	750.000,00	0,00	MUTUI E BOC
Interventi straordinari rete viaria quart. 4 - 5	08	01	2013	750.000,00	0,00	MUTUI E BOC
Accrescimento condizioni di sicurezza alle scuole del Quartiere 4 (opere a seguito di sopralluogo elementi non strutturali) lotto A - consolidamento controsoffitti pesanti	04	02	2013	300.000,00	0,00	MUTUI E BOC
Aree Naturali Protette Interesse Locale (ANPIL) realizzazione di un punto didattico informativo "il guado". (quota parte a carico del Comune) (imp.11/9277/1)	09	06	2013	4.875,00	0,00	ECONOMIE
Aree Naturali Protette Interesse Locale (ANPIL) realizzazione di un punto didattico informativo "il guado". (quota parte a carico della regione)	09	06	2013	29.250,00	0,00	ECONOMIE, TRASF.REGION.FINALIZ
Aree Naturali Protette Interesse Locale (ANPIL) realizzazione di un punto didattico informativo "il guado". (quota parte a carico del consorzio di bonifica)	09	06	2013	4.875,00	388,24	ECONOMIE, TRASFERENTI PP.VINC
Manutenzione straordinaria scuole Q.5 - Scuola Don Minzoni e altre	04	02	2013	116.000,00	0,00	MUTUI E BOC
Manutenzione straordinaria scuole Q.5 - Scuole Mameli e altre	04	02	2013	167.000,00	0,00	MUTUI E BOC
Interventi straordinari mirati alla riqualificazione fontanelli e manutenzione straordinaria	01	05	2013	100.000,00	0,00	ALIENAZ.NON VINCOL.
Parco Sportivo San Bartolo a Cintoia - Project Financing - spese tecniche a carico dell'Ente (imp.05/12007/7)	06	02	2013	30.000,00	0,00	ECONOMIE
Uffici turistici: interventi di riordino architettonico (ex scuderie delle Cascine)(contributi regionali PRSE PAR FAS ) vedi cod.op. 120448-120449	07	01	2013	300.000,00	180.179,95	TRASF.REGION.FINALIZ
Interventi di risanamento acustico delle pertinenze scolastiche (finanziamento Regione Toscana delib RT 1169/11 E QUADMAP) (imp.12/4673-4675) VEDI COD.OP. 111059	09	06	2013	717.720,37	301.276,21	ECONOMIE, TRASF.REGION.FINALIZ
Realizzazione parcheggi di superficie e opere connesse - 2° lotto A Castello	08	01	2013	320.000,00	0,00	MUTUI E BOC
Progetto Grandi Oblate e Teatro dell'Oriuolo - Ampliamento e valorizzazione - lotto 4 (q.p. da finanz.con trasferimenti Ente Cassa di Risparmio)	05	01	2013	500.000,00	0,00	TRASFER.DA PRIVATI



ELENCO DELLE OPERE PUBBLICHE FINANZIATE NEGLI ANNI PRECEDENTI - ANNO 2013

Descrizione	Codice		Anno impegno fondi	Importo		Fonti di finanziamento (descrizione estremi)
	Funzione	Servizio		Totale	Già liquidato	
Ex Scuderie delle Cascine - corpo centrale - centro visite del Parco (contributo regionale PRSE PAR FAS ) vedi cod.op. 120449 - 120381	07	01	2013	60.000,00	0,00	TRASF.REGION.FINALIZ
Ex Scuderie delle Cascine - corpo centrale - centro visite del Parco (contributo regionale PRSE PAR FAS ) vedi cod.op. 120448 - 120381	07	01	2013	240.000,00	10.000,00	TRASF.REGION.FINALIZ
Realizzazione nuovo parcheggio via del Pratellino (maggiore spesa) vedi cod.opera 111043	08	01	2013	150.000,00	121.572,46	MUTUI E BOC
Interventi di messa in sicurezza della viabilità dei percorsi dei mondiali di ciclismo 2013- zona C (vedi cod.op.120057-120498-120487) (q.p. contributo regionale)	08	01	2013	615.592,16	606.047,56	TRASF.REGION.FINALIZ
Ampliamento infrastruttura rete interoperabile per la ricarica veicoli elettrici vedi cod.op. 120506- (contributo reg. le)	08	01	2013	629.991,20	0,00	TRASF.REGION.FINALIZ
Ampliamento infrastruttura rete interoperabile per la ricarica veicoli elettrici vedi cod.op. 120505- (quota contributo POR CREO FESR da UE)	08	01	2013	447.285,14	0,00	TRASF.REGION.FINALIZ
Completamento spogliatoi della nuova tribuna del campo Romagnoli (contributo regionale)	06	02	2013	45.320,00	44.857,07	TRASF.REGION.FINALIZ
Metanizzazione e manutenzione straordinaria e certificazione degli impianti termici (sicurezza) (Contributo regionale DRT 6312/2012)	01	05	2013	208.336,68	110.267,84	TRASF.REGION.FINALIZ
Torre della Zecca - intervento di restauro finalizzato all'eliminazione della pericolosità - (realizzato da privati) (vedi cod.op. 110338)	05	02	2013	232.115,63	0,00	INT.REAL.DA PRIVATI
Percorso museale di Palazzo Vecchio - Riallestimento arazzi nel Salone dei 200 - Lotto 1 - Intervento di musealizzazione del primo arazzo (Imp 12/8605)(finanziato con sponsorizzazioni)	05	01	2013	100.000,00	44.002,56	ECONOMIE, TRASFER.DA PRIVATI
Percorso museale di Palazzo Vecchio - Riallestimento arazzi nel Salone dei 200 - Lotto 2 - Intervento di musealizzazione del secondo arazzo e primo arazzo a regime (sponsorizzazione)	05	01	2013	100.000,00	0,00	TRASFER.DA PRIVATI
Realizzazione del nuovo teatro dell'Opera di Firenze - Il stralcio funzionale - 1° lotto (quota Regione Toscana fondi Fas) (vedi cod.op. 120533-120534-10535)	05	02	2013	21.000.000,00	16.515.527,32	TRASF.REGION.FINALIZ
Realizzazione del nuovo teatro dell'Opera di Firenze - Il stralcio funzionale - 1° lotto (quota a carico Comune di Firenze ) (vedi cod.op. 120532-120534-10535)	05	02	2013	10.000.000,00	3.979.499,94	ALIENAZ.NON VINCOL.
Interventi per abbattimento barriere architettoniche ai sensi L.R. 47/91 Lavori di manutenzione straord. area Parterre (IMP.126038/5)	09	01	2013	150.000,00	0,00	ECONOMIE
Interventi di risanamento acustico delle pertinenze scolastiche - Scuola Pio Fedi (finanziamento Regione Toscana delib RT 1169/11 ) (imp.12/4673-4675) ( da cod.op. 120392)	09	06	2013	35.041,33	0,00	TRASF.REGION.FINALIZ, ECONOMIE

ELENCO DELLE OPERE PUBBLICHE FINANZIATE NEGLI ANNI PRECEDENTI - ANNO 2013

Descrizione	Codice		Anno impegno fondi	Importo		Fonti di finanziamento (descrizione estremi)
	Funzione	Servizio		Totale	Già liquidato	
Interventi per abbattimento barriere architettoniche ai sensi L.R. 47/91 - Complesso Santo Spirito - completamento e adeguamento (imp.11/7349/58) (vedi cod.op. 130024)	09	01	2013	50.000,00	20.800,00	ECONOMIE
Interventi per abbattimento barriere architettoniche ai sensi L.R. 47/91 - Adeguamento alle normative impianti elettromeccanici trasportatori posti in alcuni immobili comunali (imp.12/6038/1)	09	01	2013	100.000,00	0,00	ECONOMIE
Interventi per abbattimento barriere architettoniche ai sensi L.R. 47/91 - Loggia Bigallo (imp.11/7349/59)	09	01	2013	30.000,00	29.260,00	ECONOMIE
Legato Carnielo -Riordino architettonico e museale per la nuova collezione Zeffirelli (trasferimenti regionali PIUSS POR CREO)	05	02	2013	325.167,54	190.460,32	TRASF.REGION.FINALIZ
Palazzo Vecchio - Foyer del Teatro Romano - Lotto 1 proseguimento scavo archeologico (contributo da soc.Kuipo Co.LTD) (vedi c.o. 130009 inc.e polizza)	05	01	2013	78.290,76	0,00	INT.REAL.DA PRIVATI
Palazzo Vecchio - Foyer del Teatro Romano e cortile Michelozzo (contributo da soc.Kuipo Co.LTD) polizza progettista e incentivo progettazione realtivo ai cod.op. 130008 - 100501)	05	01	2013	3.591,82	0,00	TRASFER.DA PRIVATI
Basilica SS.Annunziata - restauro pitture murali del chiostro dei voti - (vd. cod.op.130017) (FLIC sponsorizzazione Fondazione Friends of Florence - USA)	05	02	2013	375.765,01	0,00	INT.REAL.DA PRIVATI
Basilica SS.Annunziata - restauro pitture murali del chiostro dei voti - quota incentivo e polizze (vedi cod.op. 130016) (FLIC sponsorizzazione Fondazione Friends of Florence -USA)	05	02	2013	7.034,99	0,00	TRASFER.DA PRIVATI
Adeguamento alle norme di prevenzione incendi nelle strutture adibite ad asili nido (sicurezza)	10	01	2013	150.000,00	82.668,42	MUTUI E BOC
Adeguamento alle norme sismiche del patrimonio edilizio del Comune -strategico e di interesse rilevante - 1° stralcio (sicurezza)	01	05	2013	200.000,00	0,00	MUTUI E BOC
Cimitero Porte Sante - consolidamento muro di sostegno delle cappelle - opere di messa in sicurezza per elementi non strutturali (vedi cod.op. 130315)	10	05	2013	111.175,99	0,00	CONCESS.EDILIZIE
Legato Carnielo - Restauro e recupero funzionale interni (fondi vincolati del Legato)	05	02	2013	173.420,52	113.330,80	AVANZO AMMINISTRAZ.
Scuola Locchi - inserimento rete antisfondamento sopra il controsoffitto piano primo e revisione impianti illuminazione	04	02	2013	100.000,00	0,00	ALIENAZ.NON VINCOL.
Bonifica da materiali contenenti amianto della copertura plesso tergaie scuola media Poliziano viale Morgagni	04	03	2013	68.000,00	0,00	ALIENAZ.NON VINCOL.
Torre della Serpe - interventi urgenti di restauro ai paramenti lapidei delle facciate.	05	02	2013	162.000,00	0,00	ALIENAZ.NON VINCOL.
Interventi urgenti di restauro e messa in sicurezza dei paramenti lapidei delle mura e della Porta a San Miniato	05	02	2013	122.300,00	93.269,12	ALIENAZ.NON VINCOL.
Completamento intervento di riqualificazione di Via S. Agostino - tratto Maffia-Serragli	08	01	2013	230.000,00	0,00	MUTUI E BOC

ELENCO DELLE OPERE PUBBLICHE FINANZIATE NEGLI ANNI PRECEDENTI - ANNO 2013

Descrizione	Codice		Anno impegno fondi	Importo		Fonti di finanziamento (descrizione estremi)
	Funzione	Servizio		Totale	Già liquidato	
Riqualificazioni porzioni di aree poste sulla riva sinistra dell'Arno"	01	05	2013	300.000,00	0,00	AVANZO AMMINISTRAZ.
Bonifica da materiali contenenti amianto della copertura del plesso tergale professionale nuovo Istituto Tecnico Leonardo da Vinci	04	04	2013	54.000,00	28.795,66	ALIENAZ.NON VINCOL.
Cimitero di Santa Lucia al Galluzzo - Manutenzione straordinaria - consolidamento e opere di regimazione di acque meteoriche	10	05	2013	150.000,00	0,00	ALIENAZ.NON VINCOL.
Cimiteri di Trespiano e S. Miniato - lavori urgenza per la messa in sicurezza di ringhiere, scale e parapetti	10	05	2013	100.000,00	0,00	AVANZO AMMINISTRAZ.
Rifacimento tetto e facciate per messa in sicurezza del Palazzo del Podestà	01	05	2013	300.000,00	0,00	MUTUI E BOC
Intervento di manutenzione straordinaria del Centro Civico di via Canova	01	05	2013	100.000,00	0,00	ALIENAZ.NON VINCOL.
Scuola Montagnola Consolidamenti coperture quadrato B	04	02	2013	300.000,00	0,00	MUTUI E BOC
Scuola La Pira - manutenzione straordinaria servizi igienici e sistemazioni esterne	04	02	2013	115.000,00	0,00	ALIENAZ.NON VINCOL.
Manutenzione straordinaria copertura scuola Damiano Chiesa e altre scuole	04	02	2013	200.000,00	0,00	MUTUI E BOC
Manutenzione straordinaria a seguito distacco di intonaco e problemi al solaio di copertura scuola Benedetto da Rovezzano	04	02	2013	300.000,00	0,00	ALIENAZ.NON VINCOL.
Stadio Franchi - adeguamento impianto illuminazione alle norme italiane ed internazionali. ( quota parte a carico Amministrazione Comunale) (vedi cod.op. 130413)	06	02	2013	128.482,13	3.519,63	ALIENAZ.NON VINCOL.
Intervento di manutenzione straordinaria della piscina Paganelli e controllo cupole	06	01	2013	80.000,00	78.973,65	ALIENAZ.NON VINCOL.
Manutenzione straordinaria a seguito distacco di intonaco della palestra di atletica pesante di Rifredi	06	02	2013	100.000,00	97.281,51	ALIENAZ.NON VINCOL.
Palestra di scherma annessa alla piscina Costoli - II lotto	06	02	2013	80.000,00	0,00	ALIENAZ.NON VINCOL.
Manutenzione straordinaria finalizzata alla messa in sicurezza immobili e recinzioni dei beni patrimoniali ed aree abbandonate, di competenza della Direzione Patrimonio e servizi igienici (Manutenzione 2013)	01	05	2013	50.000,00	0,00	ALIENAZ.NON VINCOL.
Loggia del Pesce - messa in sicurezza copertura	05	02	2013	120.000,00	0,00	ALIENAZ.NON VINCOL.
Ampliamento rete busvie-corsie riservate ai mezzi pubblici (contributo ministeriale PAC) Lotto via Cavour/Dogana (da cod.op. 080559 imp,08/8992/7)	08	01	2013	125.000,00	69.894,70	ECONOMIE
Restauro fontana del Tacca - lato orientale piazza SS. Annunziata (FLIC sponsor Vox investments limited - India) sponsorizzazione Fondazione Friends of Florence -USA)	05	02	2013	65.000,00	34.128,72	TRASFER.DA PRIVATI
Interventi per abbattimento barriere architettoniche ai sensi L.R. 47/91 - Palazzo Vecchio - Sistema di accessibilità ai servizi di bookshop, caffetteria e biglietteria - (imp.12/6038/6)	09	01	2013	50.000,00	29.120,00	ECONOMIE

ELENCO DELLE OPERE PUBBLICHE FINANZIATE NEGLI ANNI PRECEDENTI - ANNO 2013

Descrizione	Codice		Anno impegno fondi	Importo		Fonti di finanziamento (descrizione estremi)
	Funzione	Servizio		Totale	Già liquidato	
INTERVENTI DI RIPRISTINO GIARDINO DELLE ROSE CON FINALITA' DI SICUREZZA (imp.98/1118/36)	09	06	2013	31.814,09	0,00	ECONOMIE
Realizzazione nuova illuminazione Cascine (q.p. a carico del Comune)	08	02	2013	250.000,00	23.448,53	MUTUI E BOC
Realizzazione nuova illuminazione Cascine (q.p. a carico Fondazione Ente Cassa)	08	02	2013	896.000,00	430.012,15	TRASFER.DA PRIVATI
Interventi straordinari di riqualificazione lastrici stradali	08	01	2013	485.000,00	0,00	MUTUI E BOC
Riqualificazione piazza del mercato centrale	08	01	2013	320.000,00	246.196,95	AVANZO AMMINISTRAZ.
Riqualificazione via de'Serragli e strade limitrofe (vedi cod.op. 130317)	08	01	2013	267.402,97	0,00	CONCESS.EDILIZIE
Ampliamento via Panciatichi	08	01	2013	270.000,00	0,00	MUTUI E BOC
Interventi per la sicurezza stradale	08	01	2013	300.000,00	0,00	ALIENAZ.NON VINCOL.
Stadio Franchi - adeguamento impianto illuminazione alle norme italiane ed internazionali. ( quota parte a carico ACF Fiorentina) (vedi cod.op. 130067)	06	02	2013	129.667,50	0,00	INT.REAL.DA PRIVATI
Stadio comunale Artemio Franchi - Intervento di modifica dei separatori spazio attività sportiva lato Tribuna (a carico di ACF Fiorentina)	06	02	2013	521.179,91	0,00	INT.REAL.DA PRIVATI
Percorso museale Palazzo Vecchio - Riallestimento arazzi nel salone del 200 - Lotto 1 - Intervento di musealizzazione del primo Arazzo (sponsorizzazioni) (vedi cod.op. 120522)	05	01	2013	28.769,34	0,00	TRASFER.DA PRIVATI
Nelson Mandela Forum - Adeguamento del complesso per lo svolgimento del campionato di Eurolega (vedi cod.op. 130146) (realizzato da gestori impianto)	06	02	2013	380.000,00	0,00	INT.REAL.DA PRIVATI
Impianto sportivo via Bibbiena - Realizzazione copertura campo da tennis (realizzato da gestori impianto)	06	02	2013	138.574,04	0,00	INT.REAL.DA PRIVATI
Realizzazione nuovo spogliatoio per il calcio storico di parte azzurra (realizzato da gestori impianto)	06	02	2013	23.000,00	0,00	INT.REAL.DA PRIVATI
Realizzazione di un prefabbricato in legno ad uso sportivo presso l'impianto comunale per il gioco del calcio sito in via Pistoiese - loc. Brozzi (realizzato da gestori impianto)	06	01	2013	7.865,00	0,00	INT.REAL.DA PRIVATI
Centro sportivo viale Nervi, 2 - Rifacimento del campo di calcio (realizzato da gestori impianto)	06	02	2013	536.859,65	0,00	INT.REAL.DA PRIVATI
Stadio comunale Artemio Franchi - Realizzazione nuovi Sky Box e riqualificazione sedute della tribuna (realizzato da gestori impianto)	06	02	2013	1.183.337,65	0,00	INT.REAL.DA PRIVATI
Cimitero di San Miniato - Lavori urgenti per la messa in sicurezza di ringhiere, scale e parapetti	10	05	2013	200.000,00	0,00	MUTUI E BOC
Interventi urgenti al patrimonio immobiliare - Lavori impiantistici urgenti uffici Palazzo Vecchio (da finanziare con rimborso da Banca Naz. Lavoro)	01	05	2013	59.000,00	17.443,06	TRASFER.DA PRIVATI
Restauro parte idraulica e illuminazione della fontana del Nettuno - P.zza Signoria - (realizzata da privati)	05	02	2013	34.408,00	0,00	INT.REAL.DA PRIVATI

ELENCO DELLE OPERE PUBBLICHE FINANZIATE NEGLI ANNI PRECEDENTI - ANNO 2013

Descrizione	Codice		Anno impegno fondi	Importo		Fonti di finanziamento (descrizione estremi)
	Funzione	Servizio		Totale	Già liquidato	
Restauro a monumento a Giovanni dalle Bande nere sito in S. Lorenzo (realizzata da privati) (incentivo e polizza vedi cod.op. 130159)	05	02	2013	46.790,40	0,00	INT.REAL.DA PRIVATI
Restauro a monumento a Giovanni dalle Bande nere sito in S. Lorenzo quota incentivo e polizza del cod.op. 130158	05	02	2013	1.199,28	0,00	TRASFER.DA PRIVATI
Museo Santa Maria Novella - restauro pala robbiana (sponsorizzazioni)	05	01	2013	15.500,00	0,00	TRASFER.DA PRIVATI
Impianto sportivo di via Stazione delle Cascine - realizzazione di una tensostruttura - Q.5 (realizzato da gestori impianto)	06	02	2013	53.058,50	0,00	INT.REAL.DA PRIVATI
Stadio Buozzi - Due Strade - realizzazione di campo di calcio a 11 e calcio a 8 in erba artificiale (realizzato da Federazione Italiana Gioco Calcio)	06	02	2013	684.864,25	0,00	INT.REAL.DA PRIVATI
Interventi di sistemazione viaria in occasione dei Mondiali di ciclismo 2013 - Interventi per la Sicurezza stradale "safety review" via Pistoiese "progetto David" (imp.12/5875/3-12/5877/3 ecc)	08	01	2013	511.068,84	0,00	TRASF.REGION.FINALIZ, ECONOMIE
Immobile " ex molino" di proprietà del comune di Firenze- via delle Molina-via de' Bassi a Campi Bisenzio-Interventi di somma urgenza a seguito di prescrizioni contenute in ordinanze contingibili ed urgenti emesse dal Comune di Campi Bisenzio	01	05	2013	84.643,71	17.859,51	AVANZO AMMINISTRAZ.
Cimitero Porte Sante - consolidamento muro di sostegno delle cappelle - opere di messa in sicurezza per elementi non strutturali (Imp.09/9169/15-08/9036/15 - Acc.09/3253/1 Q.P. Mutuo Cassa DD.PP. 01/815) vedi cod.130030	10	05	2013	138.824,01	0,00	ECONOMIE
Riqualificazione via de'Serragli e strade limitrofe (vedi cod.op. 130119)	08	01	2013	114.773,42	0,00	MUTUI E BOC
Manutenzione straordinaria via Micheli e strade limitrofe (trasferimenti da RFI)	08	01	2013	700.000,00	0,00	TRASFER.DA PRIVATI
Manutenzione straordinaria via Venezia e strade limitrofe (trasferimenti da RFI)	08	01	2013	800.000,00	0,00	TRASFER.DA PRIVATI
Riqualificazione via della Colonna e strade limitrofe del Q.I(trasferimenti da RFI)(vedi cod.op.120028)	08	01	2013	280.000,00	0,00	TRASFER.DA PRIVATI
Interventi di manutenzione straordinaria in via del Proconsolo e strade limitrofe (trasferimenti da RFI)	08	01	2013	200.000,00	0,00	TRASFER.DA PRIVATI
Palazzo Vecchio - Foyer del teatro Romano - installazione corpi illuminanti ed apparecchiature di illuminazione ordinaria e di emergenza (da finanziare con rimborso da Banca Naz. Lavoro)	05	01	2013	62.085,60	0,00	TRASFER.DA PRIVATI
Palazzo Vecchio - Foyer del teatro Romano - Installazione unità di trattamento aria	05	01	2013	58.427,61	0,00	TRASFER.DA PRIVATI
Stadio Franchi - intervento urgente di restauro delle strutture in cemento armato	06	02	2013	21.517,87	0,00	ALIENAZ.NON VINCOL.
Progetto Grandi Oblate - lotto 2 Completamento livello terreno - (finanz.con trasferimenti Ente Cassa di Risparmio) (vedi cod.op.120445 120525)	05	01	2013	195.000,00	0,00	TRASFER.DA PRIVATI
Adeguamento impiantistico per ottenimento C.P.I. Mercato centrale di San Lorenzo (03/5385/35-103906/8-11/516010 ecc)	01	05	2013	200.000,00	101.586,83	ECONOMIE

ELENCO DELLE OPERE PUBBLICHE FINANZIATE NEGLI ANNI PRECEDENTI - ANNO 2013

Descrizione	Codice		Anno impegno fondi	Importo		Fonti di finanziamento (descrizione estremi)
	Funzione	Servizio		Totale	Già liquidato	
Completamento di interventi di riqualificazione del centro storico	08	01	2013	200.000,00	136.153,48	MUTUI E BOC
Impianto sportivo di Via della Sala - ang. Via Lombardia - realizzazione della copertura del campo di tennis n.2 (Q.5) (realizzato da gestori impianto)	06	02	2013	43.873,50	0,00	INT.REAL.DA PRIVATI
Palestra di via Magellano - opere di miglioramento igienico sanitario e di adeguamento (realizzato da gestori impianto)	06	02	2013	714.507,04	0,00	INT.REAL.DA PRIVATI
Complesso sportivo polivalente Assi - trasformazione del campo di tennis n.6 in campo polivalente (realizzato da gestori impianto)	06	02	2013	89.266,10	0,00	INT.REAL.DA PRIVATI
Ex Leopoldine Santa Maria Novella - opere allestimento Museo del '900 (ulteriore trasferimento da Ente Cassa di Risparmio)	05	01	2013	350.000,00	174.372,29	TRASFER.DA PRIVATI
Interventi per abbattimento barriere architettoniche ai sensi L.R. 47/93 - Cimiteri Porte Sante a S.Miniato - vialetti e camminamenti (da cod.op.110644)	09	01	2013	80.000,00	0,00	CONCESS.EDILIZIE
Interventi per abbattimento barriere architettoniche ai sensi L.R. 47/93 - Centro cottura Don Minzoni installazione impianto montacarichi (da cod.op.110644)	09	01	2013	91.000,00	0,00	CONCESS.EDILIZIE
Interventi per abbattimento barriere architettoniche ai sensi L.R. 47/93 - presso il Nelson Mandela Forum (da cod.op.110644)	09	01	2013	135.000,00	0,00	CONCESS.EDILIZIE
Interventi per abbattimento barriere architettoniche ai sensi L.R. 47/91 Installazione ascensore foyer teatro romano Palazzo Vecchio (da cod.op. 110644)	09	01	2013	46.500,00	0,00	CONCESS.EDILIZIE

ELENCO DELLE OPERE PUBBLICHE FINANZIATE NEGLI ANNI PRECEDENTI - ANNO 2014

Descrizione	Codice		Anno impegno fondi	Importo		Fonti di finanziamento (descrizione estremi)
	Funzione	Servizio		Totale	Già liquidato	
Campo di calcio Anconella - Completamento area spogliatoi e servizi	06	02	2014	400.000,00	0,00	ALIENAZ.NON VINCOL.
Lavori di manutenzione straordinaria di uffici comunali (manutenzioni 2014) Lotto B	01	05	2014	250.000,00	0,00	ALIENAZ.NON VINCOL.
Manutenzione straordinaria degli impianti idrico sanitari a servizio degli immobili c.li	01	05	2014	150.000,00	0,00	AVANZO AMMINISTRAZ.
Riqualificazione Piazza dei Ciompi (contributo reg.le PRSE PR-FAS decreto 3040/2010) (imp.11/5716-5717) (vedi cod.op.130316-130127-130127)	11	02	2014	245.794,31	0,00	ECONOMIE, TRASF.REGION.FINALIZ
Manutenzione straordinaria e certificazione degli impianti termici (sicurezza 2014)	01	05	2014	130.000,00	0,00	ALIENAZ.NON VINCOL.
Manutenzione straordinaria e certificazione (Dichiarazione di conformità e/o Dichiarazione di Rispondenza) degli impianti elettrici telefonici e speciali comunali - immobili strategici - (Villa di Rusciano, Cimiteri, Archivi Comunali)	01	05	2014	100.000,00	0,00	AVANZO AMMINISTRAZ.
Fattoria dei ragazzi - Rifacimento coperture e facciata sul retro	01	01	2014	250.000,00	0,00	ALIENAZ.NON VINCOL.
Chiesa San Giuseppino - restauro e risanamento della cripta e della facciata principale	05	02	2014	140.000,00	0,00	ALIENAZ.NON VINCOL.
Ripristino pavimentazioni e aree a verde Piazza Tasso Q1	09	06	2014	80.000,00	0,00	ALIENAZ.NON VINCOL.
Interventi straordinari mirati alla riqualificazione delle centrali termiche a servizio di immobili comunali (sicurezza)	01	05	2014	150.000,00	0,00	AVANZO AMMINISTRAZ.
Lavori di manutenzione straordinaria finalizzati alla ristrutturazione di impianti elettromeccanici trasportatori, montacarichi ed ascensori vari immobili comunali	01	05	2014	100.000,00	0,00	ALIENAZ.NON VINCOL.
Scuola Damiano Chiesa e altre scuole comunali - Lavori di ampliamento ed adeguamento alle normative di sicurezza degli impianti elettrici e speciali - (sicurezza)	01	05	2014	130.000,00	0,00	ALIENAZ.NON VINCOL.
Manutenzione straordinaria infissi scuola Matteotti e altre scuole del Q.5	04	02	2014	200.000,00	0,00	CONCESS.EDILIZIE
Chiesa del Romito. Restauro portico 2° lotto	05	02	2014	150.000,00	0,00	ALIENAZ.NON VINCOL.
Consolidamenti coperture e cemento armato alle scuole del Quartiere 4, (opere a seguito di sopralluogo elementi non strutturali) lotto A	04	02	2014	200.000,00	0,00	ALIENAZ.NON VINCOL.
Scuola dell'infanzia Niccolini opere di completamento parere igienico sanitario per settima sezione	04	01	2014	50.000,00	0,00	ALIENAZ.NON VINCOL.
Biblioteca delle Oblate lavori straordinari impiantistici (contributo regionale miglioramento qualità dell'aria) (vedi cod.op.120494)	05	01	2014	38.934,05	13.277,84	TRASF.REGION.FINALIZ
Completamento ristrutturazione palestra Cocchi	06	02	2014	130.000,00	0,00	ALIENAZ.NON VINCOL.
Scuola Paolo Uccello: rifacimento servizi igienici, spogliatoi e docce	04	02	2014	130.000,00	0,00	ALIENAZ.NON VINCOL.
Messa in sicurezza canna fumaria in muratura ex centrale termica Scuola Agnesi	04	02	2014	50.000,00	0,00	AVANZO AMMINISTRAZ.
Rifacimento copertura e facciate scuola Garibaldi - 1° lotto	04	02	2014	300.000,00	0,00	ALIENAZ.NON VINCOL.

ELENCO DELLE OPERE PUBBLICHE FINANZIATE NEGLI ANNI PRECEDENTI - ANNO 2014

Descrizione	Codice		Anno impegno fondi	Importo		Fonti di finanziamento (descrizione estremi)
	Funzione	Servizio		Totale	Già liquidato	
Manutenzione straordinaria scuola Don Minzoni: rifacimento spogliatoi e docce palestra e servizi igienici	04	02	2014	180.000,00	0,00	ALIENAZ.NON VINCOL.
Messa in sicurezza impianti di illuminazione pubblica (anno 2014)	08	02	2014	300.000,00	0,00	ALIENAZ.NON VINCOL.
Manutenzione straordinaria opere murarie scuola Mameli e altre scuole Q.5	04	02	2014	130.000,00	0,00	ALIENAZ.NON VINCOL.
Manutenzione straordinaria istituti scolastici superiori - lotto primo	04	04	2014	100.000,00	0,00	ALIENAZ.NON VINCOL.
Manutenzione straordinaria a palazzi, ville e monumenti	05	02	2014	130.000,00	0,00	ALIENAZ.NON VINCOL.
Manutenzione straordinaria edile - Palazzo Vecchio	05	02	2014	100.000,00	0,00	ALIENAZ.NON VINCOL.
Manutenzione straordinaria edile - Chiese e Conventi	05	02	2014	100.000,00	0,00	ALIENAZ.NON VINCOL.
Manutenzione straordinaria a mura, porte e torri	05	02	2014	300.000,00	0,00	ALIENAZ.NON VINCOL.
Cimitero di Trespiano, cimiteri minori, parco della Rimembranza e quadrato degli angeli - Lavori di manutenzione straordinaria (manutenzioni 2014)	10	05	2014	70.000,00	0,00	ALIENAZ.NON VINCOL.
Manutenzione straordinaria immobili di strutture sociali (manutenzioni 2014)	10	04	2014	100.000,00	0,00	ALIENAZ.NON VINCOL.
Manutenzione straordinaria impianti di sicurezza: Antintrusione e TVCC presso gli immobili del Comune di Firenze	01	05	2014	50.000,00	0,00	ALIENAZ.NON VINCOL.
Manutenzione straordinaria infrastruttura di rete in fibra ottica: riordino di tutte le muffole e dei cassette ottici, compreso etichettatura cavi e fibre - lotto 2	01	08	2014	50.000,00	0,00	ALIENAZ.NON VINCOL.
Manutenzione straordinaria degli impianti di condizionamento e di termoventilazione a servizio degli immobili comunali	01	05	2014	70.000,00	0,00	ALIENAZ.NON VINCOL.
Interventi straordinari mirati alla riqualificazione agli impianti idrosanitari degli edifici scolastici e immobili comunali	01	05	2014	130.000,00	0,00	ALIENAZ.NON VINCOL.
Mercati comunali- Manutenzione straordinaria (manutenzione)	11	02	2014	100.000,00	0,00	ALIENAZ.NON VINCOL.
Abbattimento barriere architettoniche per la mobilità (anno 2014) (Interventi ai sensi L.R. 47/91)	09	01	2014	240.000,00	0,00	CONCESS.EDILIZIE
Lavori di adeguamento alle normative di sicurezza dei centri cottura, refettori e zone lavaggio delle scuole comunali e asili nido (sicurezza) Lotto 1°	01	05	2014	100.000,00	0,00	ALIENAZ.NON VINCOL.
Interventi di manutenzione straordinaria, metanizzazione e certificazione degli impianti termici negli edifici comunali (sicurezza)	01	05	2014	130.000,00	0,00	ALIENAZ.NON VINCOL.
Cimitero di Settignano e cimiteri minori - Realizzazione di loculi e ossari	10	05	2014	130.000,00	0,00	ALIENAZ.NON VINCOL.
Parco di Santa Maria a Mantignano - Primo lotto	09	06	2014	150.000,00	0,00	ALIENAZ.NON VINCOL.
Manutenzione straordinaria campo di calcio Pontormo	06	02	2014	50.000,00	0,00	AVANZO AMMINISTRAZ.
Riqualificazione Via Cerretani e strade limitrofe - Q1 (trasferimenti da RFI 2013 imp.13/8272-8273)	08	01	2014	1.100.000,00	0,00	ECONOMIE, TRASFER.DA PRIVATI
Restauro "fontana Loggia del Grano" - (realizzato da privati) vedi cod.op. 140198	05	02	2014	15.350,00	0,00	INT.REAL.DA PRIVATI
Biblioteca delle Oblate lavori straordinari impiantistici (quota contributo POR CREO FESR da UE) (vedi cod.op. 120076)	05	01	2014	27.642,65	0,00	TRASF.REGION.FINALIZ



ELENCO DELLE OPERE PUBBLICHE FINANZIATE NEGLI ANNI PRECEDENTI - ANNO 2014

Descrizione	Codice		Anno impegno fondi	Importo		Fonti di finanziamento (descrizione estremi)
	Funzione	Servizio		Totale	Già liquidato	
Metanizzazione e manutenzione straordinaria e certificazione degli impianti termici in edifici com. li (contributo regionale Miglioramento qualità dell'aria) (vedi cod.op.120496)	01	05	2014	52.110,45	5.648,64	TRASF.REGION.FINALIZ
Metanizzazione e manutenzione straordinaria e certificazione degli impianti termici in edifici com. li (quota contributo POR CREO FESR da UE) (vedi cod.op. 120495)	01	05	2014	36.997,71	4.371,76	TRASF.REGION.FINALIZ
Completo rete interoperabile ricarica veicoli elettrici e potenziamento flotta veicoli elettrici q.p.otti 1 2 4 e 5 (car-sharing) vedi cod.op. 120504 (q.p. contributo reg.le PAC aria D.R. 3180 - 6253/2012 imp. 13/4789-90-91)	08	01	2014	353.385,13	0,00	ECONOMIE, TRASF.REGION.FINALIZ
Completo rete interoperabile ricarica veicoli elettrici e potenziamento flotta veicoli elettrici (car-sharing) vedi cod.op. 120503 (q.p. a carico Comune per incentivo e polizza) imp. 13/5112	08	01	2014	6.240,00	0,00	ECONOMIE
Completamento spogliatoi della nuova tribuna del campo Romagnoli (contributo regionale)	06	02	2014	9.240,00	9.240,00	TRASF.REGION.FINALIZ
Realizzazione del nuovo teatro dell'Opera di Firenze - II stralcio funzionale - 1° lotto (quota Stato) (vedi cod.op. 120533-120532-10534)	05	02	2014	5.000.000,00	5.000.000,00	TRASF.STATO FINALIZ.
Palazzo Vecchio - Restauro pittorico cortile di Michelozzo - 3° lotto (contributo da soc. Kuipo Co. LTD) (vedi c.o.140113 per incentivo e polizza)	05	01	2014	78.206,55	0,00	INT.REAL.DA PRIVATI
Interventi di messa in sicurezza nei cimiteri comunali	10	05	2014	230.000,00	0,00	ALIENAZ.NON VINCOL.
Limonaia Villa Strozzi Adeguamento per CPI	01	05	2014	80.000,00	0,00	CONCESS.EDILIZIE
Scuola dell'Infanzia Rodari opere per CPI - Manutenzione straordinaria patrimonio non abitativo e altri immobili	04	01	2014	38.000,00	0,00	ALIENAZ.NON VINCOL.
Riqualificazione Piazza dei Ciompi (trasferimenti da RFI imp. 13/8306) (vedi cod.op.100677- 130127- 130316)	11	02	2014	687.476,56	0,00	TRASFER.DA PRIVATI, ECONOMIE
Palazzo Vecchio - Foyer del Teatro Romano (quota parte)(contributo da soc.Kuipo Co.LTD) vedi c.o. 140113	05	01	2014	78.202,53	0,00	INT.REAL.DA PRIVATI
Giardino D'Azeglio - Manutenzione straordinaria con riqualificazione campo calcetto e realizzazione campo calcio a due	09	06	2014	50.000,00	0,00	AVANZO AMMINISTRAZ.
Realizzazione fontanelli ad alta qualità e manutenzione fontanelli comunali	01	05	2014	100.000,00	0,00	AVANZO AMMINISTRAZ.
Riqualificazione Piazza dei Ciompi (finanziamento comunale) (vedi cod.op.100677- 130126-130127) (imp.11/8459/10)	11	02	2014	31.352,38	0,00	ECONOMIE
Sostituzione infissi pericolosi alle scuole del Quartiere 4, opere a seguito di sopralluogo elementi non strutturali e di verbale ASL (ESERCIZIO 2014)	04	02	2014	51.000,00	0,00	AVANZO AMMINISTRAZ.
Manutenzione alberature aree verdi Q1 riva dx e Cascine (imp. 07/9633/12-11/8955/1)	09	06	2014	60.000,00	0,00	ECONOMIE

ELENCO DELLE OPERE PUBBLICHE FINANZIATE NEGLI ANNI PRECEDENTI - ANNO 2014

Descrizione	Codice		Anno impegno fondi	Importo		Fonti di finanziamento (descrizione estremi)
	Funzione	Servizio		Totale	Già liquidato	
Interventi per abbattimento barriere architettoniche ai sensi L.R. 47/92 - Manutenz. straordinaria Parterre - lotto 2 (imp.13/5922/15-13/6038/10-11/7349/70)	09	01	2014	100.000,00	0,00	ECONOMIE
Interventi di risanamento acustico delle pertinenze scolastiche - scuola Botticelli (finanziamento Regione Toscana delib RT 1169/11 E QUADMAP) (imp.12/4673-4675) VEDI COD.OP. 111059	09	06	2014	83.559,60	0,00	TRASF.REGION.FINALIZ, ECONOMIE
Riqualificazioni porzioni di aree poste sulla riva sinistra dell'Arno - 2^ fase - strutture ex distributore carburante	01	05	2014	67.200,00	0,00	CONCESS.EDILIZIE
Manutenzione straordinaria servizi igienici scuola media Carducci	04	03	2014	250.000,00	0,00	ALIENAZ.NON VINCOL.
Scuola Elementare Niccolini Consolidamento copertura lotto I	04	02	2014	200.000,00	0,00	ALIENAZ.NON VINCOL.
Manutenzione straordinaria impianti sportivi (correlata a reve 14/12664)	06	02	2014	13.158,65	0,00	TRASFER.DA PRIVATI
Opere di manutenzione straordinaria del Tepidarium ed altri complessi monumentali	05	02	2014	50.000,00	0,00	ALIENAZ.NON VINCOL.
Revisione conservativa e restauro soffitto ligneo Sala degli Elementi a Palazzo Vecchio (trasferimenti da privati) vedi cod.op. 140122	05	02	2014	75.000,00	0,00	INT.REAL.DA PRIVATI
Restauro fontana nel Cortile di Michelozzo - Palazzo Vecchio (trasferimenti da privati)	05	01	2014	50.000,00	0,00	TRASFER.DA PRIVATI
Risanamento e restauro manufatto facciate basilica prospicienti Piazza SS. Annunziata e restauro fontana occidentale (trasferimenti da privati)	05	02	2014	300.000,00	0,00	TRASFER.DA PRIVATI
Mandela Forum (Palasport) - intervento ai magazzini interrati per ottenimento CPI	06	02	2014	180.000,00	0,00	ALIENAZ.NON VINCOL.
Manutenzione straordinaria alle coperture per eliminare infiltrazioni presso gli impianti sportivi micro Don Minzoni, Isolotto, Complesso Montagnola	06	02	2014	100.000,00	0,00	ALIENAZ.NON VINCOL.
Asili nido adeguamento a norme di prevenzione incendi (DPR 151/11)	10	01	2014	300.000,00	0,00	ALIENAZ.NON VINCOL.
Asili nido interventi di adeguamento normativo impianti elettrici e speciali ai fini dell'ottenimento del CPI (Q4, Q5)	10	01	2014	50.000,00	0,00	ALIENAZ.NON VINCOL.
Cimitero di Trespiano - realizzazione di loculi e ossari	10	05	2014	300.000,00	0,00	ALIENAZ.NON VINCOL.
Palazzo Vecchio - Foyer del Teatro Romano (quota parte per incentivo e polizza relativo ai cod.op. 130192 - 130018) (contributo da soc. Kuipo Co.LTD)	05	01	2014	3.590,92	0,00	TRASFER.DA PRIVATI
Complesso sportivo Assi Giglio Rosso - demolizioni esagoni e completamento sistemazioni esterne	06	02	2014	80.000,00	0,00	ALIENAZ.NON VINCOL.
Interventi di manutenzione straordinaria aree esterne dei plessi scolastici quart.1 riva destra d'Arno	09	06	2014	110.000,00	0,00	AVANZO AMMINISTRAZ.
Interventi di manutenzione straordinaria aree esterne dei plessi scolastici quart.1 riva sinistra d'Arno e quart.3	09	06	2014	230.000,00	0,00	AVANZO AMMINISTRAZ.
Revisione conservativa e restauro soffitto ligneo Sala degli Elementi a Palazzo Vecchio (quota a carico del Comune) vedi cod.op. 140068	05	01	2014	40.000,00	0,00	ALIENAZ.NON VINCOL.

ELENCO DELLE OPERE PUBBLICHE FINANZIATE NEGLI ANNI PRECEDENTI - ANNO 2014

Descrizione	Codice		Anno impegno fondi	Importo		Fonti di finanziamento (descrizione estremi)
	Funzione	Servizio		Totale	Già liquidato	
Interventi di manutenzione straordinaria sulle sedi operative di Via Corelli e del Pellegrino quart.5	09	06	2014	50.000,00	0,00	ALIENAZ.NON VINCOL.
Interventi per abbattimento barriere architettoniche ai sensi L.R. 47/91 - cimitero di Trespiano suddivisione quadrati a stero per rialzazione vialetti	09	01	2014	150.000,00	0,00	CONCESS.EDILIZIE
Interventi per abbattimento barriere architettoniche ai sensi L.R. 47/92 - scuola dell'infanzia Argingrosso - bagno disabili e impianto smaltimento	09	01	2014	48.000,00	0,00	CONCESS.EDILIZIE
Campo di calcio Nannotti - Rifredi - Impianto elettrico e illuminazione esterno (da realizzare dal gestore dell'impianto)	06	02	2014	14.640,00	0,00	INT.REAL.DA PRIVATI
Ricostruzione del muro argine del Canale Macinante presso il Mulino Mediceo (Campi Biosenzio)	09	06	2014	80.000,00	0,00	ALIENAZ.NON VINCOL.
Interventi per abbattimento barriere architettoniche ai sensi L.R. 47/91 - Complesso basilicale-conventuale e museo del '900 area S. M. Novella (imp.13/5922/12)	09	01	2014	50.000,00	0,00	ECONOMIE
Museo di S.Maria Novella - restauro "Imago pietatis" nel Chiostro dei Morti (trasferimenti da privati) vedi anche cod.op. 140331	05	01	2014	10.000,00	0,00	TRASFER.DA PRIVATI
Restauro della fontana dello Sprone in via Maggio (vedi cod.op. 140173)	05	02	2014	23.980,10	0,00	INT.REAL.DA PRIVATI
Restauro della fontana dello Sprone in via Maggio (vedi cod.op. 140172)	05	02	2014	815,90	0,00	TRASFER.DA PRIVATI
Complesso sportivo Giulio Bacci della USD Audace Legnaia - ampliamento spazio destinato ad attività di ristoro (da realizzare dal gestore dell'impianto)	06	02	2014	107.978,99	0,00	INT.REAL.DA PRIVATI
Interventi urgenti di messa in sicurezza ex oratorio Lippi-Rucellai (imp.11/51757/10)	01	05	2014	20.000,00	0,00	ECONOMIE
Manutenzione straordinaria per interventi urgenti al patrimonio comunale - Messa in sicurezza immobile Via Bolognese	01	05	2014	10.911,87	10.744,54	AVANZO AMMINISTRAZ.
Restauro "fontana Loggia del Grano" (quota relativa a incentivo e polizze - SPONSORIZZAZIONI) cod.op. 120488	05	02	2014	650,00	0,00	TRASFER.DA PRIVATI
Archivi comunali - restauro bibliografico e documentario (Decreto Regione Toscana n. 6069 del 16/12/2013)	05	01	2014	12.000,00	0,00	TRASF.REGION.FINALIZ
Intallazione barriere antirumore plessi scolastici (finanz. Regione Toscana decreto 6142/12) Lotto 7 QUART.5	09	06	2014	378.000,00	0,00	TRASF.REGION.FINALIZ
Intallazione barriere antirumore plessi scolastici (finanz. Regione Toscana decreto 6142/12) Lotto 8 QUART.2	09	06	2014	310.000,00	0,00	TRASF.REGION.FINALIZ
Intallazione barriere antirumore plessi scolastici (finanz. Regione Toscana decreto 6142/12) Lotto 9 QUART.4	09	06	2014	400.853,40	0,00	TRASF.REGION.FINALIZ
Realizzazione del nuovo teatro dell'Opera di Firenze -opere di completamento (imp.11/9079/12 )	05	02	2014	2.000.000,00	0,00	ECONOMIE, MUTUI E BOC
Sistemazione, anche a fini idraulici, dei giardini a San Piero a Quaracchi (imp.10/8814 sub.1)	09	06	2014	70.000,00	0,00	ECONOMIE
Realizzazione scuola secondaria 1° grado Dino Compagni - Sistemazione provvisoria presso Ist. Ciechi (vedi cod.op. 130343) -	04	03	2014	490.000,00	167.079,00	AVANZO AMMINISTRAZ.

ELENCO DELLE OPERE PUBBLICHE FINANZIATE NEGLI ANNI PRECEDENTI - ANNO 2014

Descrizione	Codice		Anno impegno fondi	Importo		Fonti di finanziamento (descrizione estremi)
	Funzione	Servizio		Totale	Già liquidato	
Realizzazione scuola secondaria 1° grado Dino Compagni (vedi cod.op. 130343) - bonifica amianto	04	03	2014	130.000,00	0,00	AVANZO AMMINISTRAZ.
Realizzazione scuola secondaria 1° grado Dino Compagni (vedi cod.op. 130343) - demolizione vecchia struttura	04	03	2014	230.000,00	0,00	AVANZO AMMINISTRAZ.
Interventi di valorizzazione del Forte Belvedere e altri complessi monumentali (correlato al cap.20534)	05	02	2014	160.000,00	0,00	ENTRATE PROPRIE
Ex Scuola Sasseti Manutenzione straordinaria per trasferimento uffici	01	05	2014	780.500,00	0,00	AVANZO AMMINISTRAZ.
Ex Hantarex Manutenzione straordinaria per trasferimento uffici	01	05	2014	945.005,00	0,00	AVANZO AMMINISTRAZ.
Biblioteca Thouar - Manutenzione straordinaria locali di Via Tasso	05	01	2014	92.904,00	1.738,50	AVANZO AMMINISTRAZ.
Manutenzione straordinaria immobili per trasferimento uffici	01	05	2014	133.000,00	0,00	AVANZO AMMINISTRAZ.
Interventi urgenti per rinforzo strutturale delle mura del Poggi lungo il Viale Galileo	05	02	2014	115.000,00	60.792,60	AVANZO AMMINISTRAZ.
Campo sportivo via del Pontorno - rifacimento campo di calcio a 11 in erba artificiale e adiacente area tecnica (da realizzare dal gestore dell'impianto) (VEDI COD.OP.140321)	06	02	2014	335.000,00	0,00	INT.REAL.DA PRIVATI
Interventi di manutenzione straordinaria aree verdi quart.2 (Piazza della Libertà)	09	06	2014	350.000,00	0,00	ALIENAZ.NON VINCOL.
Opere di completamento impiantistico per la ristrutturazione della Palestra San Marcellino - contributo regionale decreto Dir. 6097/13	06	02	2014	65.000,00	0,00	TRASF.REGION.FINALIZ
Ampliamento rete busvie-corsie riservate ai mezzi pubblici - II Tratto via della Dogana (q.p.vedi cod.op. 130090) (imp.08/8992/18-contributo ministeriale PAC-Incassato con reve 08/26601) 070481-080559) (imp.08/8992 . Incassato con reve 08/26601)	08	01	2014	20.000,00	0,00	ECONOMIE
Manutenzione straordinaria per interventi urgenti al patrimonio comunale - somma urgenza messa in sicurezza copertura immobile Fondazione Scienza e Tecnica	01	05	2014	42.718,77	0,00	AVANZO AMMINISTRAZ.
Centro sportivo di Viale Nervi 2 - Modifiche igienico sanitarie e installazione tribuna (da realizzare dal gestore dell'impianto)	06	02	2014	36.160,80	0,00	INT.REAL.DA PRIVATI
Stadio Comunale Artemio Franchi - Interventi di riqualificazione funzionale ed adeguamento (da realizzare dal gestore dell'impianto)	06	02	2014	1.396.695,50	0,00	INT.REAL.DA PRIVATI
Campo di calcio Due Strade -Manutenzione spogliatoi e servizi posti nel sottotribuna principale e realizzazione impianto illuminazione nel campo di allenamento (da realizzare dal gestore dell'impianto)	06	02	2014	131.345,30	0,00	INT.REAL.DA PRIVATI
Manutenzione straordinaria per interventi urgenti al patrimonio comunale - Somma urgenza per eliminazione infiltrazioni acqua Palazzo Strozzi	01	05	2014	51.619,36	0,00	AVANZO AMMINISTRAZ.
Manutenzione straordinaria per interventi urgenti al patrimonio comunale - Somma urgenza per eliminazione infiltrazioni acqua Palazzo Vecchio	01	05	2014	44.750,00	42.366,57	AVANZO AMMINISTRAZ.

ELENCO DELLE OPERE PUBBLICHE FINANZIATE NEGLI ANNI PRECEDENTI - ANNO 2014

Descrizione	Codice		Anno impegno fondi	Importo		Fonti di finanziamento (descrizione estremi)
	Funzione	Servizio		Totale	Già liquidato	
Intervento di somma urgenza per ripristino di porzioni di copertura per il miglioramento dell'isolamento, impermeabilizzazione e per il consolidamento della sovracopertura metallica della scuola Don Milani	04	02	2014	181.430,76	88.378,37	AVANZO AMMINISTRAZ.
Intervento di somma urgenza - Teatro della Pergola - Rifacimento porzione copertura danneggiata, realizz. impermeabilizzazione, nuovi canali di gronda e pluviali, verifica stato conservazione orditura con sostituzione travi e correnti ammalorate	05	02	2014	54.397,06	0,00	AVANZO AMMINISTRAZ.
Intervento di somma urgenza su manti di copertura con installazione di presidi fissi di sicurezza, specchiature finestrate, lucernari, converse e calate pluviali di cella campanaria e coperture della Basilica SS. Annunziata	05	02	2014	77.000,00	0,00	AVANZO AMMINISTRAZ.
Intervento di somma urgenza su manti di copertura con installazione di presidi fissi di sicurezza, specchiature finestrate, lucernari, converse e calate pluviali della Basilica di S. Spirito	05	02	2014	81.000,00	0,00	AVANZO AMMINISTRAZ.
Intervento di somma urgenza su manti di copertura, con installazione di presidi fissi di sicurezza, soffitti a volte, specchiature finestrate, lucernari, converse e calate pluviali di tetti e vela campanaria del complesso di S.Maria del Carmine	05	02	2014	108.000,00	0,00	AVANZO AMMINISTRAZ.
Intervento di somma urgenza su manti di copertura, con installazione di presidi fissi di sicurezza, specchiature finestrate, lucernari, converse e calate pluviali del complesso della Basilica di S.Salvatore al Monte	05	02	2014	81.000,00	0,00	AVANZO AMMINISTRAZ.
Intervento di somma urgenza su manti di copertura, con installazione di presidi fissi di sicurezza,soffitti a volte, specchiature finestrate, lucernari, converse e calate pluviali del complesso convento/museo di S. Maria Novella	05	02	2014	19.000,00	0,00	AVANZO AMMINISTRAZ.
Intervento di somma urgenza Palagio di parte Guelfa- Messa in sicurezza e riparaz. coperture, realizzazione di impermeabilizz. e installaz.linee vita-verifica dello stato di conservazione orditura con eventuale sostituzione travi e correnti ammalorate	05	02	2014	75.000,00	0,00	AVANZO AMMINISTRAZ.
Intervento di somma urgenza Palagio Gerini-messa in sicurezza e riparazione alle coperture con realizzazione di impermeabilizz.e installaz. linee vita, verifica stato conservazione orditura con eventuale sostituzione di travi e correnti ammalorate	05	02	2014	45.000,00	0,00	AVANZO AMMINISTRAZ.
Intervento di somma urgenza su manti di copertura, con installazione di presidi fissi di sicurezza, specchiature finestrate, converse e calate pluviali del Complesso della Chiesa di San Giovannino degli Scolopi	05	02	2014	28.000,00	0,00	AVANZO AMMINISTRAZ.

ELENCO DELLE OPERE PUBBLICHE FINANZIATE NEGLI ANNI PRECEDENTI - ANNO 2014

Descrizione	Codice		Anno impegno fondi	Importo		Fonti di finanziamento (descrizione estremi)
	Funzione	Servizio		Totale	Già liquidato	
Intervento di somma urgenza su vetrate degli infissi esterni, con apposizione di pellicole antisfondamento sui vetri fini di immobili culturali	05	02	2014	29.000,00	0,00	AVANZO AMMINISTRAZ.
Intervento di somma urgenza su manti di copertura, con installazione di presidi fissi di sicurezza, facciate, specchiature finestrate, converse e calate pluviali dell'Osservatorio Ximeniano	05	02	2014	19.000,00	0,00	AVANZO AMMINISTRAZ.
Intervento di somma urgenza Cimitero del Pino- Messa in sicurezza coperture e sottostante struttura di sostegno, realizz. impermeabilizzazione, realizz. finestre con vetri di sicurezza ai loculi e tamponamenti alle cappelle e al muro di confine	10	05	2014	34.172,18	0,00	AVANZO AMMINISTRAZ.
Immobile V.le Corsica - Manutenzione straordinaria per trasferimento uffici	01	05	2014	189.215,00	0,00	AVANZO AMMINISTRAZ.
Interventi per abbattimento barriere architettoniche ai sensi L.R. 47/91 - Manutenzione straordinaria in uffici e servizi com.li - lotto B	09	01	2014	125.000,00	0,00	CONCESS.EDILIZIE
Palazzo Vecchio - interventi manutentivi urgenti negli spazi del Museo del Teatro Romano	05	01	2014	50.000,00	0,00	TRASFER.DA PRIVATI
Museo di S.Maria Novella - restauro "Imago pietatis" nel Chiostro dei Morti (correlato al cap.20537)(vedi cod.op. 140171)	05	01	2014	7.000,00	0,00	ENTRATE PROPRIE
Interventi urgenti ad immobili comunali	01	05	2014	250.000,00	0,00	CONCESS.EDILIZIE
Museo del '900 - allestimento sezione mostre temporanee	05	01	2014	202.800,00	0,00	CONCESS.EDILIZIE
Basilica SS.Annunziata - Restauro apparato decorativo della parete di fondo della Cappella della Madonna del Soccorso	05	02	2014	81.570,42	0,00	INT.REAL.DA PRIVATI
Interventi per abbattimento barriere architettoniche ai sensi L.R. 47/91 - Immobili sedi di uffici e servizi comunale da cod.op.110644 - imp.13/5922/19	09	01	2014	40.000,00	0,00	ECONOMIE