

Direzione Generale
Servizio statistica e toponomastica

Bollettino mensile di statistica

Settembre 2015
n. 55

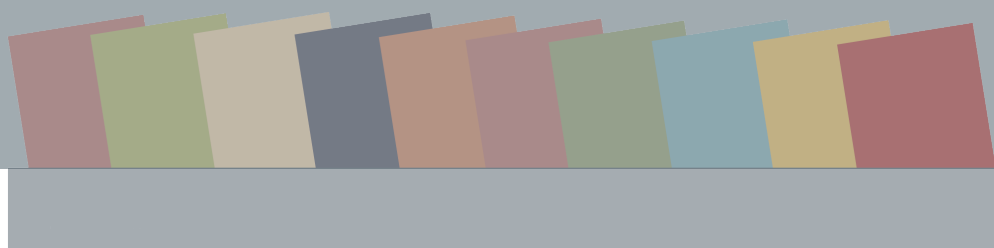



Sistema Statistico Nazionale
Comune di Firenze
Ufficio Comunale di Statistica



Servizio Statistica e Toponomastica

Dirigente

Riccardo Innocenti

Responsabile Posizione Organizzativa Statistica

Gianni Dugheri



Composizione

Francesca Crescioli

Luca Pini

Collaborazione

Stefano Magni



Pubblicazione realizzata ai sensi della Legge 16 novembre 1939, n. 1823

Sommario

Presentazione	5
Popolazione	7
Tabelle demografiche	11
Economia	13
Ambiente e territorio.....	19
Nuovi dati meteorologici.....	24
Dati territoriali	29
La statistica per la città	
Convegno USCI - Comune di Palermo 17-18 settembre 2015	31
La precarietà lavorativa - Contributi del Comune di Firenze	33

Presentazione

Da alcuni numeri, dopo quattro anni, il Bollettino ha assunto una nuova veste grafica per migliorare la leggibilità e abbandonato il formato ridotto delle pagine, dato che la versione cartacea ha ormai una tiratura limitata a qualche decina di copie.

Anche i contenuti sono stati ampliati. Accanto ai consueti focus demografici che cambiano di mese in mese, per essere poi a volte riproposti a distanza di un anno, alle rassegne sull'andamento dei prezzi al consumo e su quello meteorologico, continua l'impegno a pubblicare ogni mese un report o una ricerca o una rassegna su indagini o banche dati di interesse.

Questo mese vengono pubblicati i poster digitali presentati dal Comune di Firenze al Convegno Nazionale USCI - Comune di Palermo del 17 e 18 settembre 2015. Vengono ora inoltre riproposte ogni mese alcune serie di tabelle demografiche e su dati territoriali.

Parte dei contenuti vengono diffusi dall'account Twitter @FiStatistica.

Il bollettino è disponibile in formato elettronico in rete civica all'indirizzo <http://statistica.fi.it>.

La pubblicazione viene effettuata in ottemperanza alle disposizioni della Legge 16 novembre 1939, n. 1823, art. 3.

Popolazione

In sintesi

- *I residenti a Firenze al 31 agosto 2015 sono 377.530 di cui 57.159 stranieri.*
- *Dall'inizio dell'anno sono aumentati di 230 unità.*
- *L'età media dei residenti di Firenze è 46,5 anni.*
- *48,4 anni è l'età media delle donne mentre quella degli uomini è 44,3.*
- *L'età media degli stranieri residenti è 34,2 anni; 32,2 è quella degli uomini, 35,8 è quella delle donne.*
- *Le cittadinanze straniere con l'età più elevata sono quella ucraina con 46,1 anni seguita da quella statunitense con 45,0 e polacca con 42,1.*
- *Le cittadinanze con età più bassa sono quelle del Kosovo con 27,1 anni, Bangladesh con 27,7 e Egitto con 28,0*

I residenti a Firenze al 31 agosto 2015 sono 377.530 di cui 59.159 stranieri. Dall'inizio dell'anno sono aumentati di 230 unità.

L'approfondimento demografico di questo mese riguarda l'evoluzione dell'età registrata negli ultimi anni da parte dei residenti fiorentini nel loro complesso e i residenti di cittadinanza straniera. Come è possibile vedere dalla tabella 1, l'età media dei residenti non ha subito variazioni significative negli ultimi anni rimanendo sostanzialmente stabile sia per i maschi sia per le femmine. Come è noto, sono le donne ad avere un'età media più elevata: alla fine del 2014 era di 48,4 anni contro 44,3 degli uomini.

Tabella 1 – Comune di Firenze. Età media dei residenti complessivi e residenti con cittadinanza straniera per genere dal 2002 al 2014

	residenti complessivi			residenti stranieri		
	maschi	femmine	totale	maschi	femmine	totale
2002	44,3	48,9	46,7	30,0	32,1	31,1
2003	44,2	48,8	46,6	31,4	31,7	31,6
2004	44,0	48,5	46,4	29,9	31,9	30,9
2005	44,1	48,5	46,4	30,8	32,9	31,9
2006	44,2	48,6	46,6	30,9	33,2	32,1
2007	44,3	48,6	46,6	31,2	33,6	32,4
2008	44,3	48,6	46,6	31,4	34,0	32,8
2009	44,2	48,5	46,5	31,5	34,3	33,0
2010	44,2	48,4	46,5	31,8	35,1	33,6
2011	44,3	48,5	46,5	32,1	35,2	33,8
2012	44,2	48,3	46,4	32,3	35,4	34,0
2013	44,3	48,4	46,5	32,0	35,5	33,9
2014	44,3	48,4	46,5	32,2	35,8	34,2

Fonte: elaborazione ufficio comunale di statistica su dati anagrafici al 31 dicembre di ciascun anno indicato

La differenza di età tra i generi di 4,1 anni si è leggermente ridotta dato che nel 2002 era di 4,6 anni.

Grafico 1 – Comune di Firenze. Età media dei residenti per genere dal 2002 al 2014

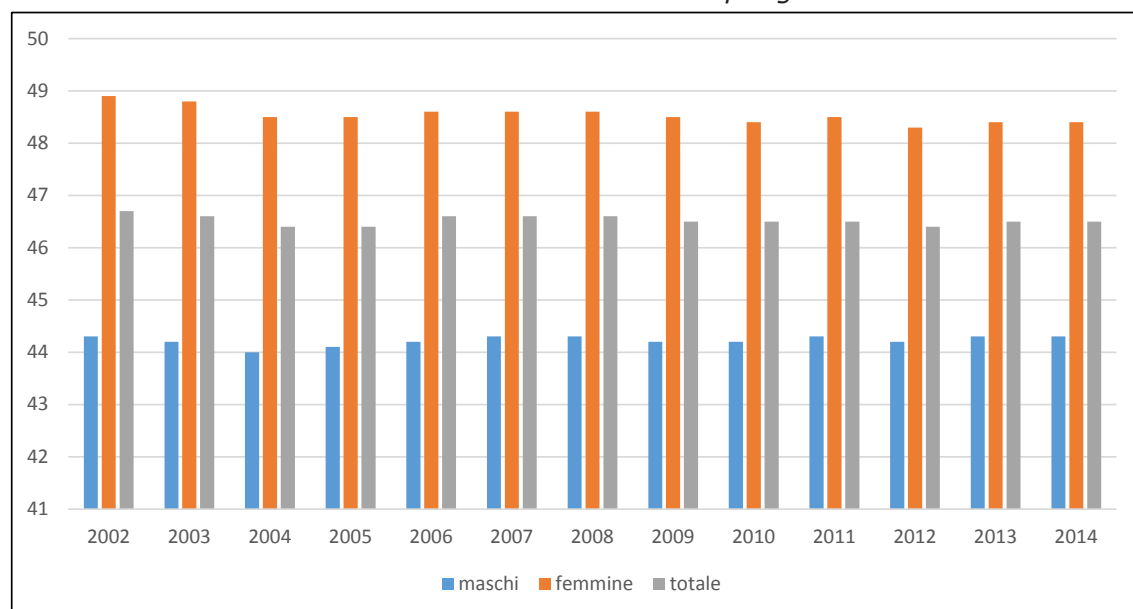

Fonte: elaborazione ufficio comunale di statistica su dati anagrafici al 31 dicembre di ciascun anno indicato

Grafico 2 – Comune di Firenze. Età media dei residenti con cittadinanza straniera per genere dal 2002 al 2014

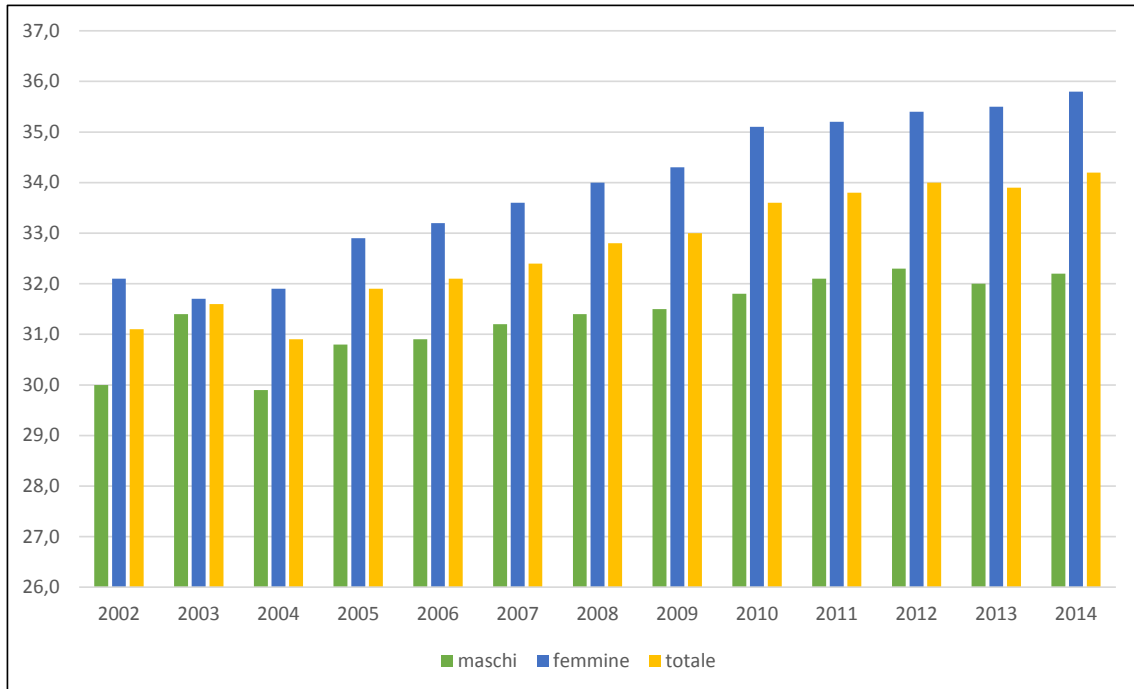

Fonte: elaborazione ufficio comunale di statistica su dati anagrafici al 31 dicembre di ciascun anno indicato

Ponendo attenzione sulla sola popolazione con cittadinanza straniera, si è assistito invece a un progressivo innalzamento dell'età media di diversi anni; gli uomini stranieri avevano un'età media nel 2002 di 30,0 anni mentre alla fine del 2014 l'età si innalza a 34,2; per le donne l'aumento è maggiore visto che passano da 32,1 per il 2002 a 35,8 nel 2014.

Così come per i residenti complessivi, anche tra i residenti stranieri è maggiore l'età media delle donne rispetto a quella degli uomini; la differenza di età è in aumento ed è passata da 2,1 anni nel 2002 a 3,6 anni nel 2014, come si può apprezzare anche dal grafico 2.

Si può immaginare che la crescita dell'età media degli stranieri possa dipendere dalla stabilizzazione nella città di Firenze di una parte consistente di essi. È noto come gli immigrati siano generalmente una componente della popolazione più giovane rispetto alla popolazione originaria; questa regola viene rispettata anche a Firenze. Tuttavia è bene segnalare come la differenza tra l'età media degli italiani e degli stranieri sia passata negli ultimi 10 anni da 15,6 anni del 2002 a 12,3 anni del 2014.

Analizzando l'età media per le principali cittadinanze presenti a Firenze (tabella 2). Spicca l'età media dei residenti di cittadinanza dell'Ucraina¹ che è pari a 46,1 ed è di poco inferiore all'età media complessiva. Piuttosto elevata è l'età media dei residenti di cittadinanza statunitense e polacca².

1 Oltre l'80% dei residenti con cittadinanza Ucraina sono donne

2 Anche per queste due cittadinanze si registra una forte componente femminile.

Le cittadinanze con età più bassa sono quelle del Kosovo con 27,1, Bangladesh con 27,7 e Egitto con 28,0.

Tabella 2 – Comune di Firenze. Età media al 31 dicembre 2014 per cittadinanza con più di 700 residenti

Stato di cittadinanza	Età media	Numero residenti
Ucraina	46,1	1.381
Stati Uniti d'America	45,0	723
Polonia	42,1	874
Filippine	35,7	4.985
Senegal	35,4	1.064
Brasile	35,1	873
Romania	34,9	8.583
Sri Lanka	33,0	2.294
Perù	32,6	6.393
India	32,1	1.055
Albania	31,8	5.704
Marocco	30,7	2.154
Cina	30,0	5.560
Egitto	28,0	1.333
Bangladesh	27,7	1.110
Kosovo	27,1	1.310

Fonte: elaborazione ufficio comunale di statistica su dati anagrafici al 31 dicembre di ciascun anno indicato

Il confronto dei dati riportati con i dati nazionali in tabella 3 mostra che le età medie registrate a Firenze sono costantemente più elevate rispetto a quelle italiane, in particolare per i dati relativi al totale dei residenti per i quali si registra una differenza di +1,9 anni per gli uomini e di +3,1 anni per le donne. Le differenze sono meno accentuate ma sempre significative anche per i residenti stranieri: +1,1 anni tra gli uomini e +1,7 tra le donne.

Tabella 3 - Età media dei residenti complessivi e residenti con cittadinanza straniera per genere anno 2014 per Firenze e l'Italia

	residenti complessivi			residenti stranieri		
	maschi	femmine	totale	maschi	femmine	totale
Firenze	44,3	48,4	46,5	32,2	35,8	34,2
Italia	42,4	45,3	43,9	31,1	34,1	32,6

Fonte: elaborazione ufficio comunale di statistica su dati anagrafici al 31 dicembre 2014 e dati Istat

Tabelle demografiche al 31 agosto 2015*Residenti per quartiere e genere e stranieri per quartiere*

Quartiere	M	F	Totale	Stranieri
1	32.038	35.408	67.446	14.664
2	41.484	49.274	90.758	11.293
3	19.152	22.452	41.604	4.587
4	32.512	36.377	68.889	8.751
5	51.153	57.650	108.803	19.864
Totale	176.369	201.161	377.500	59.159

Residenti per quartiere e classi di età

Classe di età	Quartiere					Totale
	1	2	3	4	5	
0-14	7.683	10.780	5.180	8.792	13.295	45.730
15-64	45.042	55.051	27.720	41.513	67.824	234.150
65 e oltre	14.689	24.906	11.695	18.563	27.653	97.506
Totale	67.414	90.737	41.595	68.868	108.772	377.386

Famiglie residenti per numero di componenti e quartiere

Componenti	Quartiere					Totale
	1	2	3	4	5	
1	21.939	20.963	8.430	13.175	24.668	89.175
2	7.653	11.529	5.277	8.881	13.476	46.816
3	4.423	6.957	3.208	5.556	8.279	28.423
4	2.613	4.433	2.190	3.523	5.138	17.897
5	702	1.000	501	877	1.272	4.352
6	185	212	138	227	404	1.166
7 e oltre	96	125	67	140	251	679
Totale	37.611	45.219	19.811	32.379	53.488	188.508

Residenti in convivenza per quartiere

Quartiere	Residenti in convivenza
1	1.092
2	893
3	397
4	340
5	988
Totale	3.710

Saldo naturale e migratorio dal 1 gennaio al 31 agosto 2015

Movimenti anagrafici			
Saldo Naturale	-1.469	Saldo Migratorio	3.027
Nati	1.730	Iscritti	7.711
Morti	3.199	Cancellati	4.684

Residenti stranieri per area geografica di cittadinanza e genere e principali cittadinanze presenti

	Maschi	Femmine	Totale
Popolazione straniera europea	4.570	8.488	13.058
Popolazione straniera extraeuropea	22.316	23.785	46.101
Totale	26.886	32.273	59.159
<i>di cui</i>			
Romena	3.312	5.378	8.690
Peruviana	2.698	3.694	6.392
Cinese	2.886	2.846	5.732
Albanese	3.001	2.610	5.611

Residenti per area di nascita

Area di nascita	residenti
Nati nel Comune di Firenze	171.308
Nati nella Provincia di Firenze (escluso il Comune di Firenze)	45.525
- <i>di cui</i> a Bagno a Ripoli	18.792
- <i>di cui</i> a Fiesole	5.678
Nati in altre province della Toscana	27.492
Nati in altre regioni italiane	67.153
Nati all'estero	66.022

Economia

In sintesi

- *Ad agosto, la variazione mensile dell'indice dei prezzi al consumo è -0,3%, mentre a luglio era -0,7%. La variazione annuale è +0,1%, mentre a luglio era +0,4%.*
- *Il carrello della spesa è diminuito di -0,4% rispetto a luglio.*
- *Le principali variazioni sono state, rispetto al mese precedente, per i Servizi ricettivi e di ristorazione (-2,9%), i Prodotti alimentari e bevande analcoliche (0,5%), i Trasporti (+0,9%) e Abitazione, acqua, elettricità e combustibili (-0,1%).*
- *La variazione negativa degli alimentari è dovuta alle diminuzione delle bevande analcoliche (-2,0% su base mensile e -2,5% su base annuale), dei vegetali (1,6% su base mensile) e della frutta (-4,3% il mensile, -6,9% rispetto allo stesso mese dell'anno precedente). In controtendenza, pane e cereali (+0,9% rispetto al mese precedente) e i pesci (+0,7% rispetto a luglio e +2,5% rispetto ad agosto 2014).*
- *Tra i Servizi ricettivi e di ristorazione sono in diminuzione i servizi di alloggio (-9,5% rispetto al mese precedente e +8,6% rispetto allo stesso mese dell'anno precedente).*

Prezzi al Consumo

Ad agosto, la variazione mensile è -0,3%, mentre a luglio era -0,7%. La variazione annuale è +0,1%, mentre a luglio era +0,4%.

A contribuire a questo dato sono state, rispetto al mese precedente, principalmente le variazioni nei Servizi ricettivi e di ristorazione (-2,9%), i Prodotti alimentari e bevande analcoliche (-0,5%), i Trasporti (+0,9%) e Abitazione, acqua, elettricità e combustibili (-0,1%).

La variazione negativa degli alimentari su base mensile è dovuta alle diminuzione delle acque minerali, bevande analcoliche, succhi di frutta (-2,0% su base mensile e -2,5% su base annuale), dei vegetali (1,6% su base mensile) e della frutta (-4,3% il mensile, -6,9% rispetto allo stesso mese dell'anno precedente). In controtendenza, pane e cereali (+0,9% rispetto al mese precedente) e i pesci e prodotti ittici (+0,7% rispetto a luglio e +2,5% rispetto ad agosto 2014).

Nella divisione dei Trasporti si registrano in aumento il trasporto aereo passeggeri (+23,9% su base mensile, +0,5% su base annuale) e il trasporto

marittimo e per vie d'acqua interne (+38,9% rispetto a luglio 2015, +22,7% rispetto allo stesso mese dell'anno precedente). In diminuzione i carburanti e lubrificanti per mezzi di trasporto privati (-2,6% su base mensile, -11,5% su base annuale).

Tra i Servizi ricettivi e di ristorazione sono in diminuzione i servizi di alloggio (-9,5% rispetto al mese precedente e +8,6% rispetto allo stesso mese dell'anno precedente).

Nella divisione Abitazione, acqua, elettricità e combustibili sono in diminuzione il gas (-0,1% rispetto al mese precedente, -0,4% rispetto ad agosto 2014) e il gasolio per riscaldamento (-3,1% rispetto a luglio 2015).

Grafico 3 - Variazioni annuali indice dei prezzi al consumo

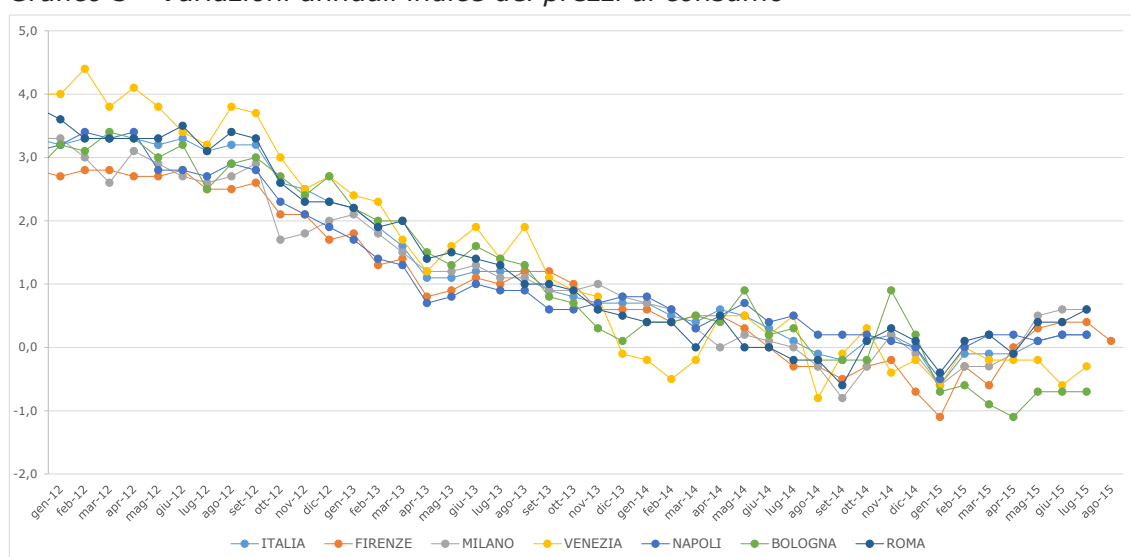

Fonte: elaborazione su dati Istat

I prodotti per frequenza di acquisto³

Il carrello della spesa:

I prezzi dei prodotti acquistati con maggiore frequenza dai consumatori sono in diminuzione dello 0,4% rispetto al mese precedente.

³ I prodotti facenti parte del paniere Istat per il calcolo dell'indice NIC possono essere suddivisi, rispetto alla loro frequenza d'acquisto, in tre macro categorie:

Prodotti ad alta frequenza di acquisto: includono, oltre ai generi alimentari, le bevande alcoliche e analcoliche, i tabacchi, le spese per l'affitto, i beni non durevoli per la casa, i servizi per la pulizia e manutenzione della casa, i carburanti, i trasporti urbani, i giornali e i periodici, i servizi di ristorazione, le spese di assistenza.

Prodotti a media frequenza di acquisto: comprendono, tra gli altri, le spese di abbigliamento, le tariffe elettriche e quelle relative all'acqua potabile e lo smaltimento dei rifiuti, i medicinali, i servizi medici e quelli dentistici, i trasporti stradali, ferroviari marittimi e aerei, i servizi postali e telefonici, i servizi ricreativi e culturali, i pacchetti vacanze, i libri, gli alberghi e gli altri servizi di alloggio.

Prodotti a bassa frequenza di acquisto: comprendono gli elettrodomestici, i servizi ospedalieri, l'acquisto dei mezzi di trasporto, i servizi di trasloco, gli apparecchi audiovisivi, fotografici e informatici, gli articoli sportivi.

Rispetto allo stesso mese dell'anno precedente sono in diminuzione del -0,9%. I prodotti a media frequenza di acquisto registrano una variazione di -0,2% rispetto al mese scorso e in aumento di +1,0% rispetto ad agosto 2014. I prezzi di quelli a bassa frequenza sono invariati rispetto al mese precedente e in aumento di +0,1% rispetto allo stesso mese dell'anno precedente.

INDICI DEI PREZZI AL CONSUMO NIC, PER PRODOTTI A DIVERSA FREQUENZA DI ACQUISTO
Agosto 2015, variazioni percentuali (base 2010=100)

Tipologia di prodotto	Ago-15/Lug-15	Ago-15/Ago-14
Alta frequenza	-0,4	-0,9
Media frequenza	-0,2	+1,0
Bassa frequenza	0,0	+0,1
Indice generale	-0,3	+0,1

Grafico 4 - Indici dei prezzi al consumo NIC, per prodotti ad alta frequenza di acquisto e complessivo - variazioni percentuali rispetto allo stesso mese dell'anno precedente

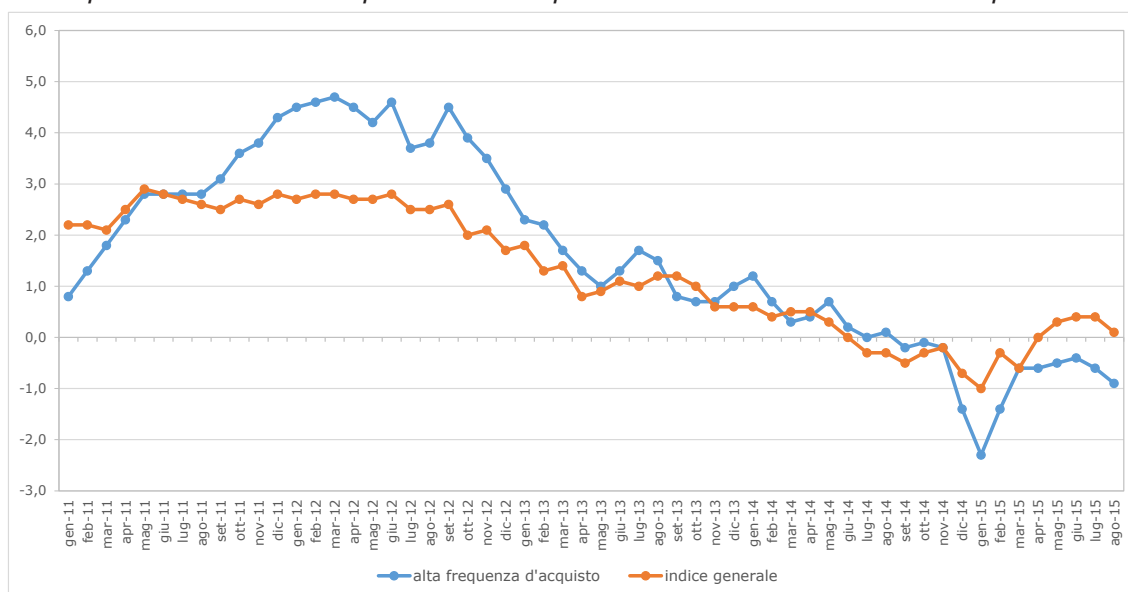

Fonte: elaborazione su dati Istat

I beni, che pesano nel paniere per circa il 52%, hanno fatto registrare ad agosto 2015 una variazione di -1,0% rispetto allo stesso mese dell'anno precedente. I servizi, che pesano per il restante 48%, hanno fatto registrare una variazione annuale pari a +1,1%.

Scomponendo la macrocategoria dei beni, si trova che i beni alimentari registrano una variazione annuale pari a +0,1%. I beni energetici sono in diminuzione di -6,5% rispetto ad agosto 2014. I tabacchi fanno registrare una variazione +3,8% rispetto allo stesso mese dell'anno precedente.

La componente di fondo (core inflation) che misura l'aumento medio senza tener conto di alimentari freschi e beni energetici fa registrare una variazione pari a +0,8%.

Il confronto con i dati nazionali evidenzia come Firenze abbia ad Agosto 2015 un'inflazione in linea con la media nazionale che è +0,2% su base annuale. Non esistono differenze significative con le altre maggiori città italiane.

Alcuni confronti sul livello dei prezzi al consumo

L'Istat fornisce all'Osservatorio Nazionale Prezzi presso il Ministero dello Sviluppo Economico la media delle quotazioni rilevate di alcuni prodotti di largo consumo per le città che effettuano l'elaborazione autonoma dell'indice.

Tabella 4 - Prezzi medi di alcuni prodotti rilevati in alcune città italiane (5,9% del paniere di Firenze); Luglio 2015

Città	Acqua minerale	Biscotti	Caffè espresso al bar	Carta igienica	Dentifricio	Latte fresco	Olio evo	Pane	Parmigiano Reggiano	Riso
Ancona	2,83	3,49	0,94	2,18	2,94	1,43	5,33	3,51	19,61	3,07
Aosta	2,56	3,39	1,02	1,89	1,78	1,68	5,60	3,14	16,6	3,51
Arezzo	1,83	3,28	0,99	2,00	2,47	1,48	5,63	2,20	17,89	2,00
Bari	1,79	3,01	0,75	1,43	1,61	1,37	5,44	2,79	17,41	2,60
Bologna	2,59	3,62	1,07	1,80	2,63	1,32	6,17	4,02	19,61	2,92
Cagliari	3,13	3,62	0,87	1,60	1,74	1,37	5,8	2,86	19,36	2,52
Firenze	2,24	3,51	1,00	1,98	2,84	1,62	6,11	1,97	19,22	2,14
Genova	2,4	4,22	0,99	1,94	2,75	1,62	6,53	3,43	19,38	2,67
Grosseto	2,11	3,26	0,93	1,62	2,63	1,49	5,93	2,27	18,03	2,27
Milano	2,32	4,50	0,98	2,38	2,32	1,41	6,31	3,54	19,81	2,95
Napoli	1,83	3,24	0,86	1,27	1,87		4,94	1,90	17,84	2,21
Palermo	2,23	3,40	0,91	1,55	2,40	1,42	5,82	2,71	18,88	2,36
Parma	2,85	3,45	1,00	1,74		1,30	5,19	3,07	19,00	2,74
Perugia	1,61	3,30	0,95	1,16	2,28	1,52	4,98	1,83	17,64	1,95
Pistoia	2,68	3,95	0,97	1,89	2,19	1,55	6,56	1,86	18,99	2,41
Roma	2,62	4,30	0,84	2,32	2,47	1,62	5,88	2,50	18,29	2,91
Torino	2,38	3,36	1,04	1,42	2,14	1,57	5,44	2,71	18,91	2,89
Trento	1,52	3,34	1,04	2,05	1,49	1,12	5,02	2,79	19,68	1,89
Udine	2,05	3,52	1,01	1,86	2,03	1,52	5,58	3,57	19,10	2,46
Venezia	1,88	3,31	1,00	2,05	2,42	1,32	5,45	4,80	18,79	2,97

Fonte: Dati forniti da Istat per l'Osservatorio prezzi del Ministero dello Sviluppo Economico

I prezzi rilevati dall'Istituto Nazionale di Statistica sono raccolti ai fini dell'indagine sui prezzi al consumo; tale indagine ha come obiettivo principale quello di fornire degli indicatori sulle variazioni dei prezzi intervenute nei prodotti appartenenti a un paniere scelto in maniera rappresentativa della spesa per consumi delle famiglie. In altre parole, la rilevazione dei prezzi

viene effettuata con criteri metodologici tali da quantificare le variazioni, mentre i dati raccolti non consentono di effettuare confronti spaziali sui livelli dei prezzi. La tabella quindi non può consentire di stabilire quali città siano più care e quali meno.

Si riportano per alcuni prodotti le medie delle quotazioni rilevate e le variazioni dei relativi indici riferite a luglio 2015:

Prodotto	Note	Prezzo Corrente	Var. % a.p.	Var. % m.p.
Pane	al kg	1,97	0,8	0,3
Carne fresca di vitello 1° taglio	al kg	19,18	-1,0	-0,2
Petto di pollo	al kg	8,50	-16,4	-11,4
Prosciutto crudo	al kg	27,59	0,6	-0,2
Olio extravergine di oliva	al litro	6,11	8,1	0,0
Latte fresco	al litro	1,62	0,7	0,5
Patate comuni tonde	al kg	1,28	19,9	3,9
Pomodori da insalata lisci tondi	al kg	1,83	22,4	-9,6
Mele golden delicious	al kg	1,53	-7,9	2,1
Insalata lattuga cappuccia	al kg	1,69	13,5	-2,7
Pasta di semola di grano duro	al kg	1,64	-1,8	0,0
Parmigiano reggiano	al kg	19,22	-1,2	0,0
Detersivo per lavatrice	al litro	2,82	-3,8	0,0
Riparazione auto – equilibratura gomme		41,62	0,0	0,0
Rossetto per labbra		13,52	-0,5	0,0
Dopobarba		8,21	0,6	0,3
Rosa		4,04	-3,1	-5,2
Benzina verde al fai da te	al litro	1,614	-6,7	0,5
Gasolio per auto al fai da te	al litro	1,432	-10,7	-1,6
Camera d'albergo 4-5 stelle		269,43	13,2	-12,8
Camera d'albergo 3 stelle		107,10	16,9	-10,7
Camera d'albergo 1-2 stelle		91,16	5,0	-14,1
Pasto al ristorante		29,67	0,8	0,0
Pasto al fast food		6,63	2,8	0,0
Pasto in pizzeria (margherita + coperto + bibita)		9,76	1,0	0,1
Caffetteria al bar (Caffè espresso)		1,00	0,5	0,0

Fonte: Dati della Rilevazione dei Prezzi al consumo

Variazioni Congiunturali – Agosto 2015

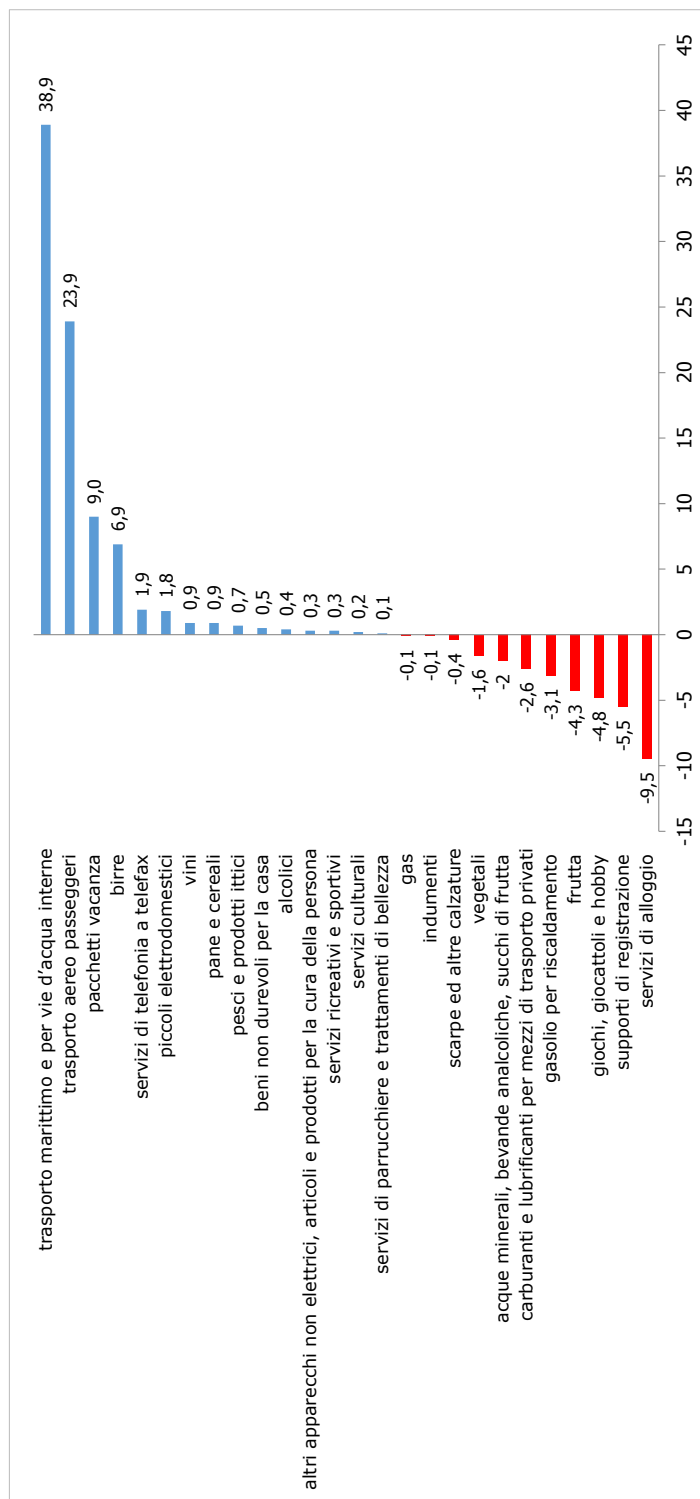

Ambiente e territorio

Climatologia

Sono stati utilizzati i dati del Servizio Idrologico Regionale provenienti dalla stazione ubicata presso la Stazione del Genio Civile ubicata in Via San Gallo, quota 50 m s.l.m. (nel comune la quota minima s.l.m. è 28 m., la massima 334, nel centro storico 50).

In tabella 5 sono indicati i valori minimi e massimi della temperatura per ciascun giorno del mese. Si osserva che la temperatura massima mensile, pari a 40,0°C, si è registrata l'8 agosto e la temperatura minima, pari a 15,7 °C il giorno 26.

Tabella 5 – Temperature giornaliere minime e massime. Agosto 2015 e 2014

Giorno	Agosto 2015		Agosto 2014	
	temperatura max	temperatura min	temperatura max	temperatura min
1	35,1	20,4	32,4	20,6
2	33,5	19,1	32,5	21,1
3	35,5	20,5	30,7	19,8
4	37,6	20,9	32,0	19,6
5	38,0	21,7	32,6	19,1
6	37,7	21,9	31,6	18,2
7	38,1	22,7	34,0	17,8
8	40,0	23,6	34,2	19,0
9	39,9	23,5	32,8	19,5
10	27,3	20,8	34,5	21,0
11	34,0	19,9	34,5	19,9
12	35,9	20,5	34,3	23,0
13	39,0	20,9	32,9	22,3
14	35,3	21,3	28,0	20,0
15	32,3	21,0	27,8	18,7
16	29,0	19,6	26,9	16,9
17	29,8	17,9	30,0	14,8
18	31,6	18,0	29,2	14,0
19	28,6	17,9	30,1	17,6
20	30,0	15,9	31,1	19,2
21	30,4	17,5	29,7	18,3
22	31,3	17,3	28,9	14,4
23	32,0	18,1	26,1	18,8
24	26,6	19,6	28,4	18,2
25	30,2	18,8	29,4	16,3
26	33,8	15,7	30,1	18,2
27	34,7	18,3	31,0	21,0
28	35,1	19,1	31,1	18,4
29	37,4	19,1	33,7	18,3
30	36,0	20,5	32,5	18,4
31	36,7	19,0	31,4	18,8

Fonte: Servizio Idrologico Regionale

Il grafico 5 riporta l'andamento delle temperature massime e minime per il mese di agosto 2015 a confronto con agosto 2014.

Grafico 5 – Temperature massime e minime. Agosto 2015 e 2014.

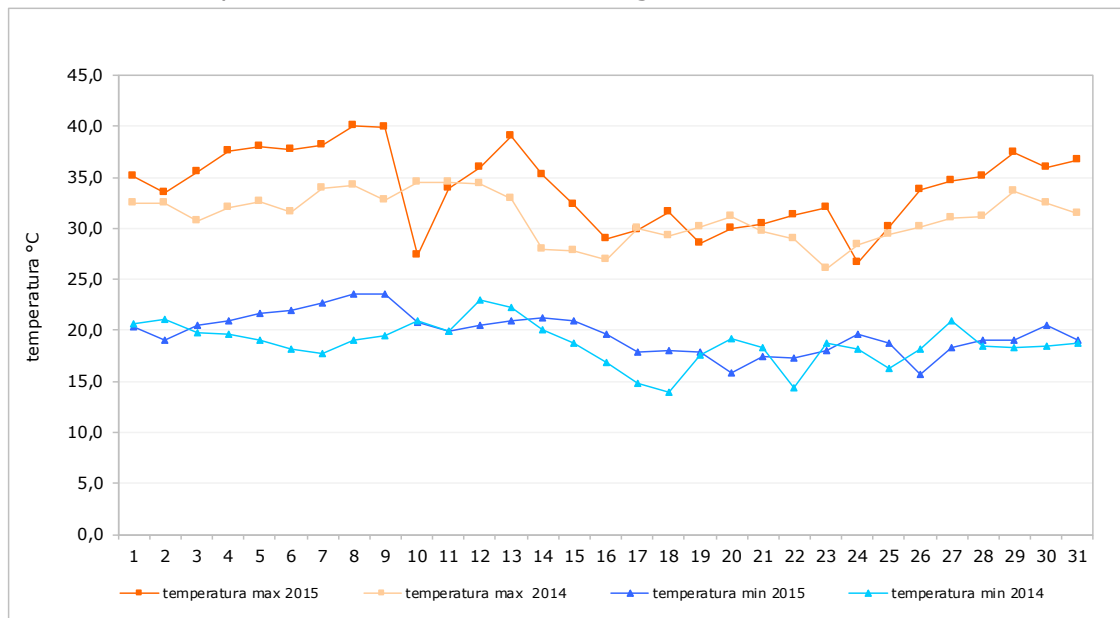

Fonte: elaborazione Ufficio comunale di statistica su dati Servizio Idrologico Regionale

La massima escursione termica si è registrata il 29 agosto con 18,3 °C; nel 2014 è stata di 16,2 °C registrati il giorno 7.

Grafico 6 – Escursione termica giornaliera (Tmax – Tmin). Agosto 2015 e 2014.

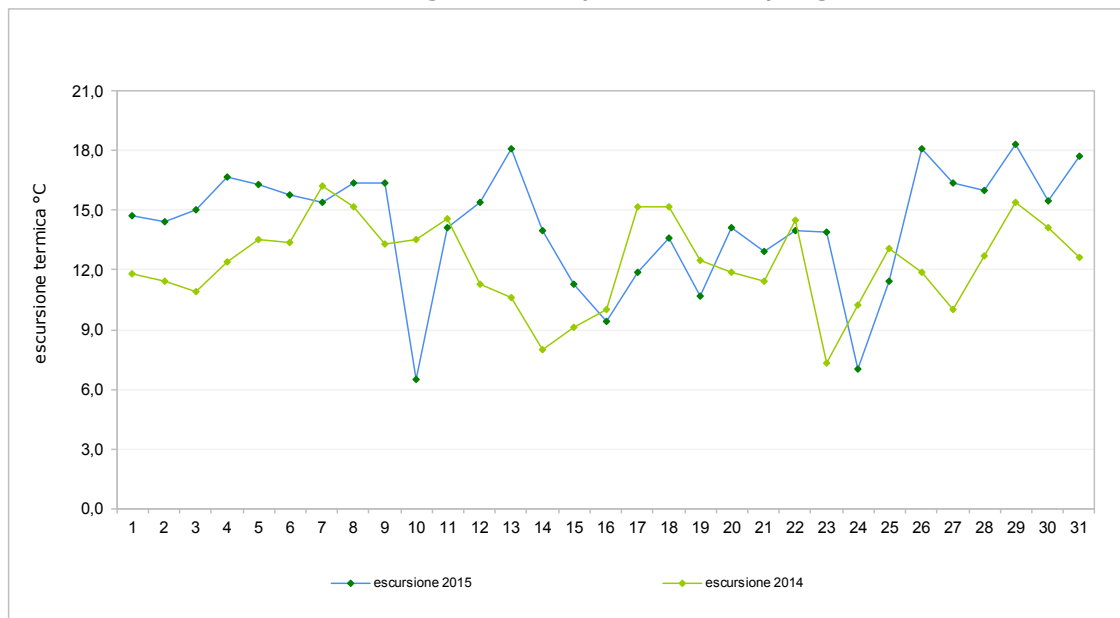

Fonte: elaborazione Ufficio comunale di statistica su dati Servizio Idrologico Regionale

La temperatura media mensile di agosto 2015 è stata di 26,8 °C. Nel 2014 fu di 24,9°C.

Nel mese di agosto sono caduti complessivamente 95,4 mm di pioggia, in 8 giorni piovosi (giorni con precipitazione maggiore o uguale a 1 mm). Il giorno più piovoso è stato il 2 agosto con 48,2 mm.

Nel 2014 erano caduti 72,4 mm di pioggia in 3 giorni piovosi.

La tabella 3 riporta la distribuzione delle piogge per i mesi di agosto 2015 e 2014 e i relativi giorni piovosi.

Tabella 3 – Precipitazioni e giorni piovosi. Agosto 2015 e 2014.

Giorno	mm pioggia	
	2015	2014
1	0,0	0,0
2	48,2	0,0
3	0,0	0,0
4	0,0	50,2
5	0,0	0,2
6	0,0	12,6
7	0,0	0,0
8	0,0	0,0
9	0,0	0,0
10	12,4	0,0
11	3,0	0,0
12	0,0	0,0
13	0,0	0,0
14	0,0	9,0
15	0,0	0,0
16	1,2	0,0
17	0,2	0,0
18	0,0	0,0
19	3,2	0,0
20	12,2	0,0
21	0,0	0,0
22	0,0	0,0
23	0,0	0,0
24	10,8	0,4
25	4,2	0,0
26	0,0	0,0
27	0,0	0,0
28	0,0	0,0
29	0,0	0,0
30	0,0	0,0
31	0,0	0,0
Totale	95,4	72,4
gg piovosi	8	3

Fonte: Servizio Idrologico Regionale

Il grafico 8 rappresenta le cumulate e le precipitazioni giornaliere per il mese di agosto del 2015 e del 2014.

Grafico 8 – Cumulata e precipitazioni giornaliere (in mm). Agosto 2015.

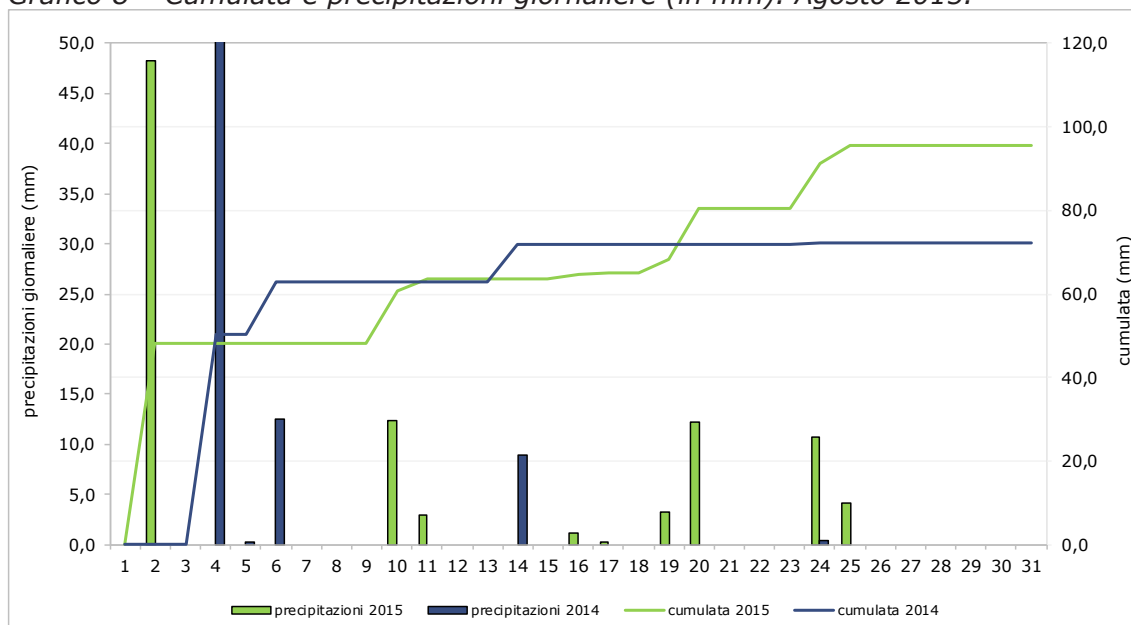

Fonte: elaborazione Ufficio comunale di statistica su dati Servizio Idrologico Regionale

Si riporta anche la cumulata delle precipitazioni dei primi sette mesi del 2015 e del 2014 (grafico 9). Come si nota, il totale del 2015 risulta consistentemente al di sotto di quello del 2014.

Grafico 9 – Cumulata primi sette mesi. 2015 e 2014

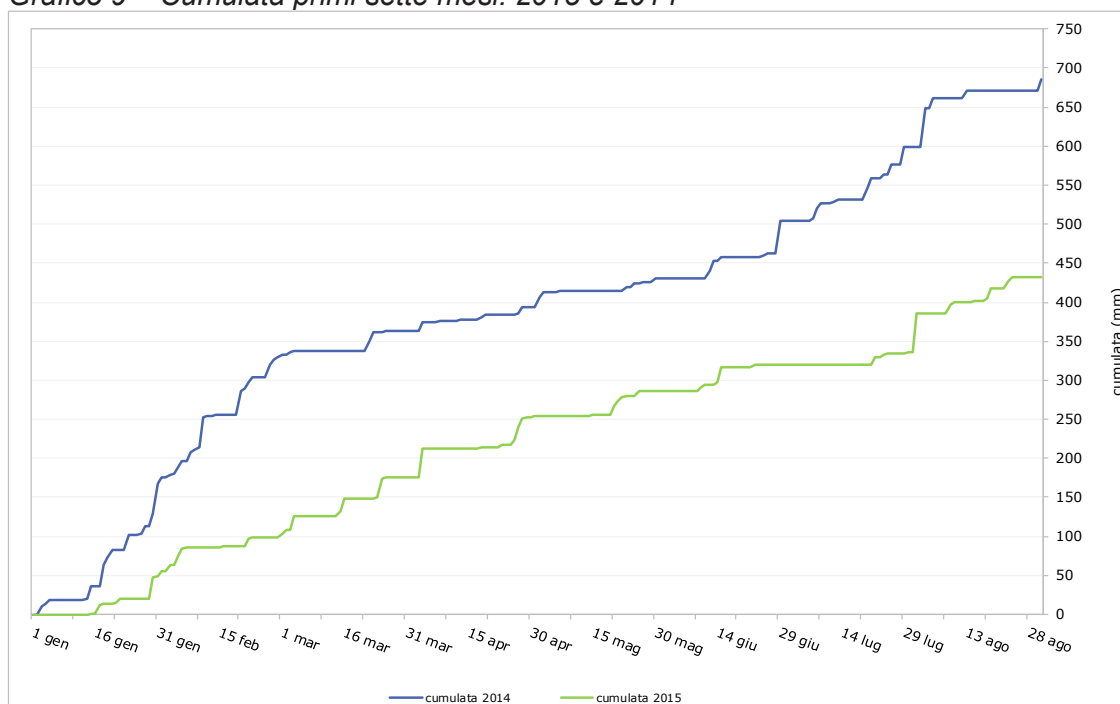

Fonte: elaborazione Ufficio comunale di statistica su dati Servizio Idrologico Regionale

Nuovi dati meteorologici

Questo mese per le consuete analisi sono stati utilizzati i dati del Servizio Idrologico Regionale provenienti dalla stazione Genio Civile ubicata in Via San Gallo, quota slm di m 50 (nel comune la quota minima slm è 28 m., la massima 334, nel centro storico 50). Finora sono stati utilizzati i dati della stazione situata presso la Facoltà di Ingegneria a Santa Marta (quota slm di m 84,24); la disponibilità dei dati della 'nuova' stazione, caratterizzata dalla stessa altitudine del centro storico, ha indotto a spostare il punto di osservazione.

Di seguito si presenta un confronto fra i dati di temperature e precipitazioni rilevati presso le due stazioni: le temperature sono disponibili da aprile 2014, le precipitazioni da gennaio 2014.

Tabella 1 - Temperature mensili massime, minime e medie per gli anni 2014-2015. Stazioni di Firenze Università e Genio Civile.

	Temperatura max		Temperatura min		Temperatura media	
	Università	Genio Civile	Università	Genio Civile	Università	Genio Civile
2014						
aprile	20,3	21,1*	9,1	10,4*	14,7	15,8*
maggio	23,7	25,2	11,4	12,5	17,6	18,9
giugno	29,4	31,2	16,4	17,5	22,9	24,4
luglio	28,7	30,6	17,9	19,0	23,3	24,8
agosto	29,1	31,1	17,7	18,7	23,4	24,9
settembre	25,9	27,0	15,3	16,3	20,6	21,7
ottobre	22,9	23,6	13,5	14,2	18,2	18,9
novembre	17,3	18,3	10,6	11,3	14,0	14,8
dicembre	12,5	13,2	6,1	6,8	9,3	10,0
2015						
gennaio	11,9	12,7	4,2	5,0	8,1	8,9
febbraio	12,0	13,0	3,9	4,7	8,0	8,9
marzo	15,5	16,6	6,7	7,5	11,1	12,1
aprile	20,3	21,5	8,2	9,0	14,3	15,3
maggio	24,5	26,0	12,9	13,8	18,7	19,9
giugno	29,8	31,7	16,8	17,8	23,3	24,8
luglio	34,9	37,1	21,1	22,3	28,0	29,7
agosto	32,0	33,9	18,7	19,7	25,4	26,8

*dati a partire dal 15/04

Fonte: Servizio Idrologico Regionale

Si osserva che le temperature seguono lo stesso andamento ma la stazione Genio Civile registra sempre valori più elevati, con scostamenti da +0,7°C a oltre +2,0°C (cfr. max luglio 2015).

I grafici 1 e 2 riportano l'andamento delle temperature massime e minime registrate nelle due stazioni nel periodo osservato .

Grafico 1 – Temperatura massima registrata dal Servizio Idrologico Regionale per il periodo 15/04/2014 – 31/08/2015. Stazione Università e Genio Civile.

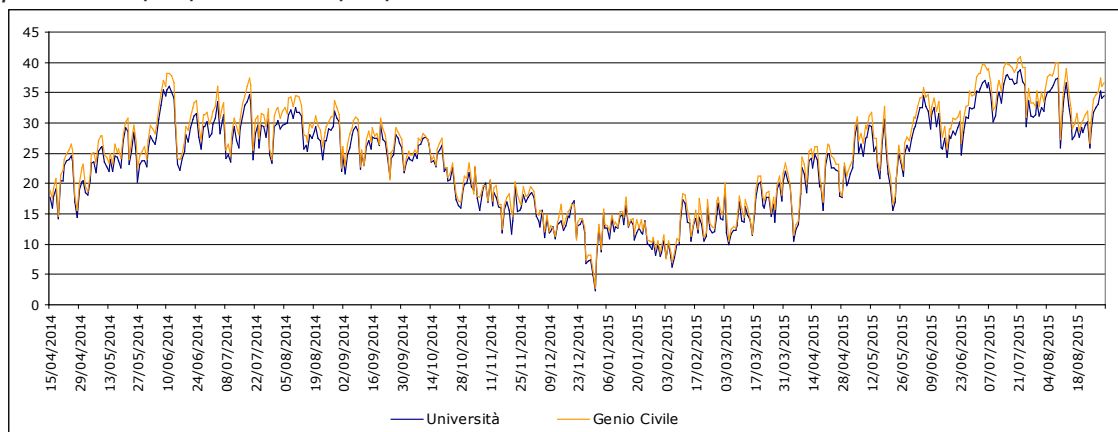

Fonte: elaborazione Ufficio comunale di statistica su dati Servizio Idrologico Regionale

Grafico 2 – Temperatura minima registrata dal Servizio Idrologico Regionale per il periodo 15/04/2014 – 31/08/2015. Stazione Università e Genio Civile.

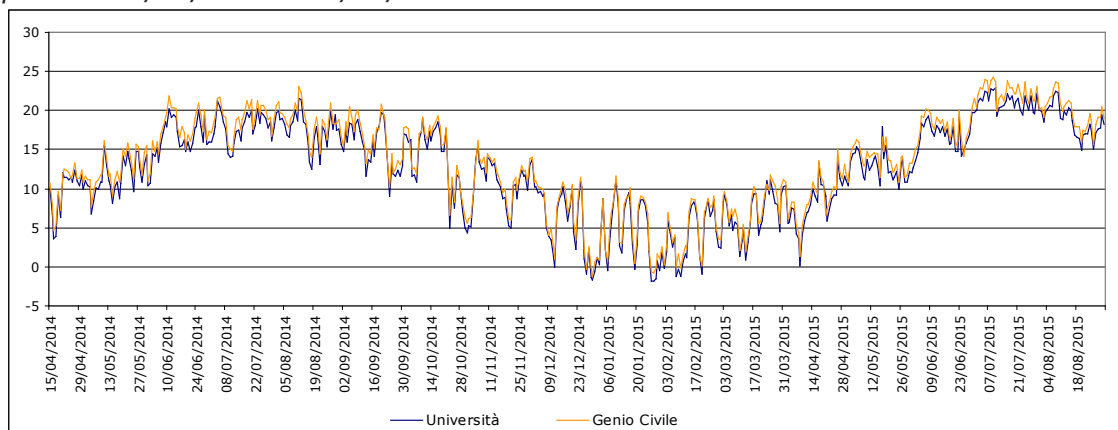

Fonte: elaborazione Ufficio comunale di statistica su dati Servizio Idrologico Regionale

I grafici 3 e 4 rappresentano lo scarto fra le temperature massime e minime registrate nelle due stazioni nel periodo osservato.

Per le temperature massime lo scarto oscilla intorno a +1,5-2,0°C nei mesi più caldi (aprile – settembre) e intorno a +0,5-1,0°C nei mesi più freddi (ottobre – marzo) con picchi positivi che superano anche i 2,5-3,0°C (cfr. 21/11/2014, 19/02/2015 e 04/03/2015).

Per quanto riguarda le temperature minime lo scarto presenta un andamento più lineare, con oscillazioni intorno a +1,0°C in tutti i mesi dell'anno e rari picchi negativi fino a oltre -2,0°C (cfr. 4/10/2014 e 20/04/2015).

Grafico 3 – Scarto temperatura massima stazione Genio Civile e stazione Università per il periodo 15/04/2014 – 31/08/2015.

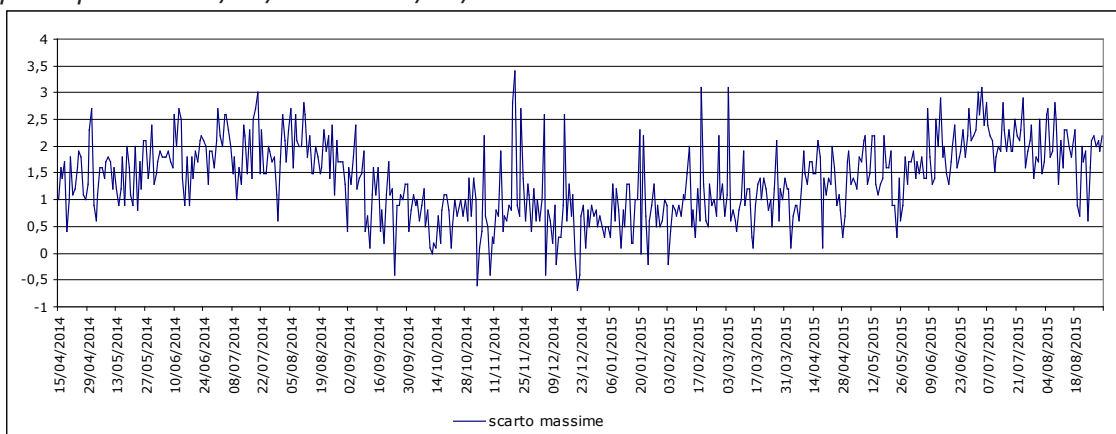

Fonte: elaborazione Ufficio comunale di statistica su dati Servizio Idrologico Regionale

Grafico 4 – Scarto temperatura minima stazione Genio Civile e stazione Università per il periodo 15/04/2014 – 31/08/2015.

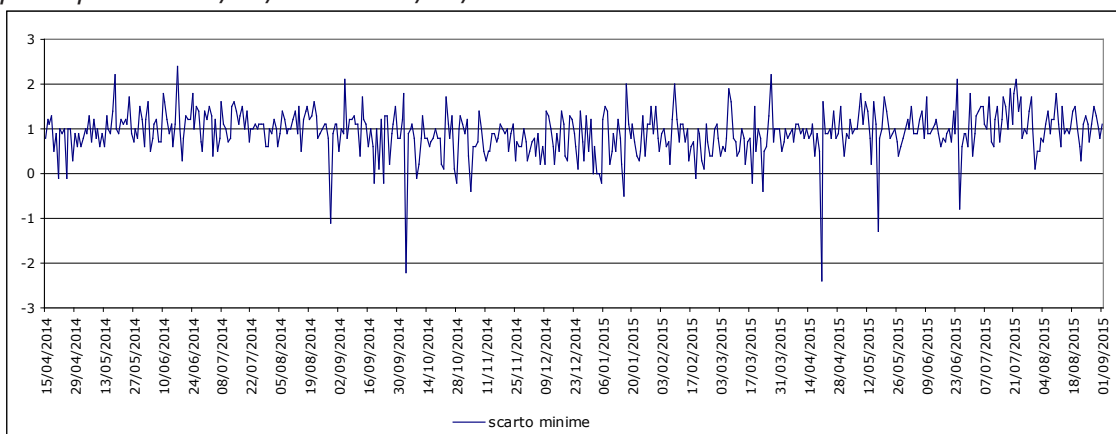

Fonte: elaborazione Ufficio comunale di statistica su dati Servizio Idrologico Regionale

I dati relativi alle precipitazioni sono disponibili per l'intero anno 2014. La tabella 2 riporta la distribuzione mensile delle piogge per gli anni 2014 e 2015 per entrambe le stazioni.

Si osserva che, salvo rare eccezioni (evidenziate), la stazione Università registra valori delle precipitazioni più elevati.

Tabella 2 – Precipitazioni mensili per gli anni 2014-2015. Stazioni di Firenze Università e Genio Civile.

	mm pioggia		scarto
	Università	Genio Civile	
2014			
gennaio	185,2	168,0	-17,2
febbraio	171,2	158,4	-12,8
marzo	32,8	36,4	3,6
aprile	38,4	30,0	-8,4
maggio	48,8	37,0	-11,8
giugno	74,6	74,2	-0,4
luglio	108,6	94,2	-14,4
agosto	46,4	72,4	26,0
settembre	94,0	100,4	6,4
ottobre	58,2	57,2	-1,0
novembre	193,0	175,8	-17,2
dicembre	46,0	43,4	-2,6
Totale	1.097,2	1.047,4	
2015			
gennaio	50,0	49,2	-0,8
febbraio	54,2	49,6	-4,6
marzo	81,8	77,2	-4,6
aprile	82,4	76,4	-6,0
maggio	35,8	33,4	-2,4
giugno	44,6	34,4	-10,2
luglio	11,8	16,4	4,6
agosto	105,0	95,4	-9,6
Totale	465,6	432,0	

Fonte: Servizio Idrologico Regionale

La differenza fra le precipitazioni registrate presso la stazione Genio Civile e quelle presso la stazione Università risulta molto variabile (cfr. grafico 5): il valore massimo è +26,0 mm registrati ad agosto 2014, il minimo è -17,2 mm registrato a gennaio e novembre 2014.

Grafico 5 – Scarto precipitazioni stazione Genio Civile e stazione Università per il periodo 01/01/2014 – 31/08/2015.

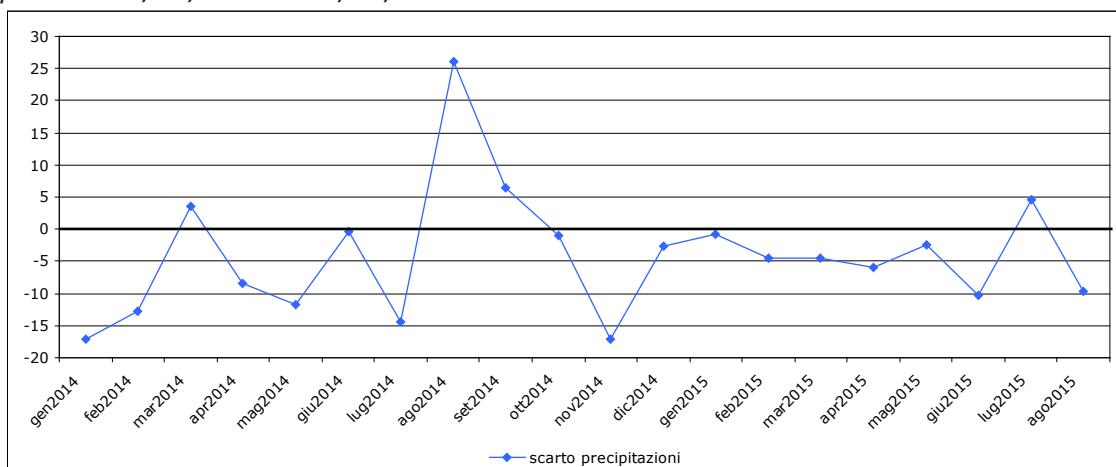

Fonte: elaborazione Ufficio comunale di statistica su dati Servizio Idrologico Regionale

Il grafico 6 rappresenta la cumulata delle piogge rilevate nelle due stazioni nel periodo osservato. Si nota il medesimo andamento per entrambe le stazioni, con le precipitazioni registrate presso Università costantemente al di sopra rispetto a quelle del Genio Civile. Il massimo scarto è raggiunto ad agosto 2015 con 83,4 mm.

Grafico 6 – Cumulata delle precipitazioni (in mm) per il periodo 01/01/2014 – 31/08/2015. Stazioni Genio Civile e Università.

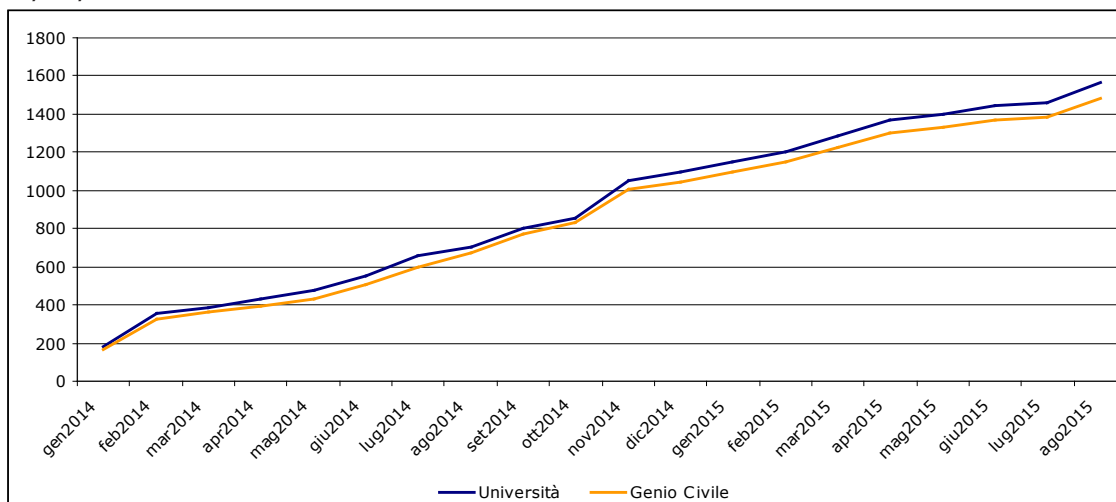

Fonte: elaborazione Ufficio comunale di statistica su dati Servizio Idrologico Regionale

Dati territoriali**Territorio**

Quota massima		341 metri
Quota minima		20 metri
Quota media		83 metri
Superficie		102 kmq
Lunghezza strade		974 km
la più lunga	Via Bolognese	6.536 metri
la più corta	Volta dei Mazzucconi	13 metri

(Il calcolo della lunghezza delle aree strade è in rapporto al disegno delle stesse, pertanto il conteggio tiene conto di tutte le carreggiate e degli eventuali svincoli)

Sezioni di censimento 2011	2.185
Aree di censimento 2011	21

Verde	ha	%
Q1 – Centro Storico	128,38	22,14
Q2 – Campo di Marte	72,88	12,57
Q3 – Gavinana Galluzzo	82,18	14,17
Q4 – Isolotto Legnaia	155,06	26,75
Q5 – Rifredi	141,23	24,37
Totali aree verdi	579,73	100
Giardino	178,46	
Parco	180,32	
Area giochi	7,58	
Area cani	12,27	
Aree sportive in aree pubbliche	164,79	

Strade e numeri civici

Toponimi		2.337
<i>di cui:</i>		
Via		1.796
Piazza		190
Viale		92
Numeri civici		107.587
<i>di cui:</i>		
Neri		84.296
Rossi		23.291
<i>(I numeri rossi sono stati istituiti a partire dal 1938 e fino agli anni '70 per tutti gli accessi diversi da quelli abitativi)</i>		
La strada con più numeri:	Via Pisana	1.575
<i>di cui:</i>		1.239 neri
		336 rossi

Fiumi*(da opendata Autorità di Bacino)*

Lunghezza principali corsi d'acqua nel tratto fiorentino 61,46 km

di cui:

Fiume Arno	14,65 km	Torrente Terzolle	5,96 km
Torrente Mugnone	9,43 km	Fiume Greve	5,87 km
Canale Macinante	7,90 km	Torrente Ema	4,87 km

Edifici con superficie superiore a 20 metri quadrati*(da Anagrafe Comunale Immobili)* 47.812*di cui:*

Residenziale	29.715
Commerciale	1.229
Servizi	1.043

(Tipologie di edifici utilizzate da Istat a fini censuari)



La statistica per la città

Studi e ricerche

StatCities

Convegno USCI - Comune di Palermo

17-18 Settembre 2015

Contributi del Comune di Firenze

La precarietà lavorativa

I redditi dichiarati - 2012

Le forze di lavoro - 2014

La qualità della vita - 2015

La diffusione delle informazioni statistiche - 2015

La carta dei servizi - 2015

**Le esperienze dei comuni sperimentatori del
progetto ARCHIMEDE
La precarietà lavorativa**



StatCities

IL FUTURO DELLA STATISTICA PASSA DALLE CITTÀ.
CENSIMENTI PERMANENTI, ARCHIVI AMMINISTRATIVI, PREZZI AL CONSUMO,
DIFFUSIONE DELLE INFORMAZIONI STATISTICHE

A cura di Gianni Dugheri

Precarietà lavorativa: contenuti

- L'ambito territoriale: Comune di Firenze
- Occupati
- Periodo di riferimento: anni 2010 e 2011
- Aspetti lavorativi e reddituali
- Possibilità di effettuare analisi trasversali e longitudinali
- Tipologia lavorativa principale
- Condizione di precarietà
- Numero di attività svolte
- Numero di datori di lavoro
- Evento CIG e/o contratto di solidarietà
- Settore di attività del datore di lavoro (solo se l'impresa attiva ASIA)
- Reddito dipendente e reddito complessivo (solo 2011)

PALERMO 17/18 SETTEMBRE 2015

Precarietà lavorativa - definizione

Work relation where employment security, which is considered one of the principal elements of the labour contract, is lacking. This term encompasses temporary and fixed term labour contracts, work at home and subcontracting (ILO Thesaurus 1997)

PALERMO 17/18 SETTEMBRE 2015

Precarietà lavorativa: prime elaborazioni

Condizione di precarietà	Tipologia contrattuale	Occupati 2011		Occupati 2010		var. % 2011/2010	uscite	ingressi
		V.A.	%	V.A.	%			
Stabile	Dipendente full time	70.614	47,5	70.840	47,5	-0,3	4.249	2.589
	Dipendente part time	17.011	11,5	16.683	11,2	2,0	1.315	1.239
	Autonomo	35.708	24,0	35.850	24,1	-0,4	2.712	2.499
	Parasubordinato	1.198	0,8	1.172	0,8	2,2	122	101
Totale stabile		124.531	83,9	124.545	83,6	0,0	8.398	6.428
Altro dipendente		505	0,3	526	0,4	-4,0	49	29
Precario	Dip. tempo det.	10.829	7,3	10.706	7,2	1,1	2.182	3.608
	Parasubordinato	4.285	2,9	4.633	3,1	-7,5	1.066	1.109
	Lavoratore domestico	8.357	5,6	8.594	5,8	-2,8	1.305	1.329
Totale precario		23.471	15,8	23.933	16,1	-1,9	4.553	6.046
Totale		148.507	100,0	149.004	100,0	-0,3	13.000	12.503

PALERMO 17/18 SETTEMBRE 2015

Precarietà lavorativa: analisi di genere

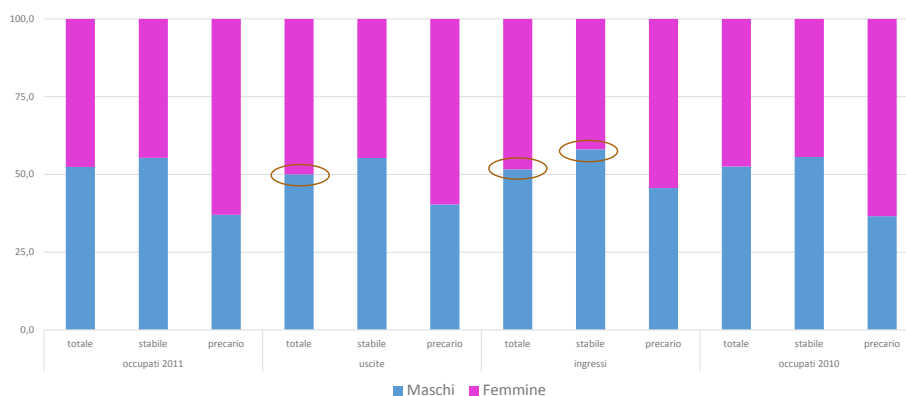

PALERMO 17/18 SETTEMBRE 2015

Precarietà lavorativa: analisi per età

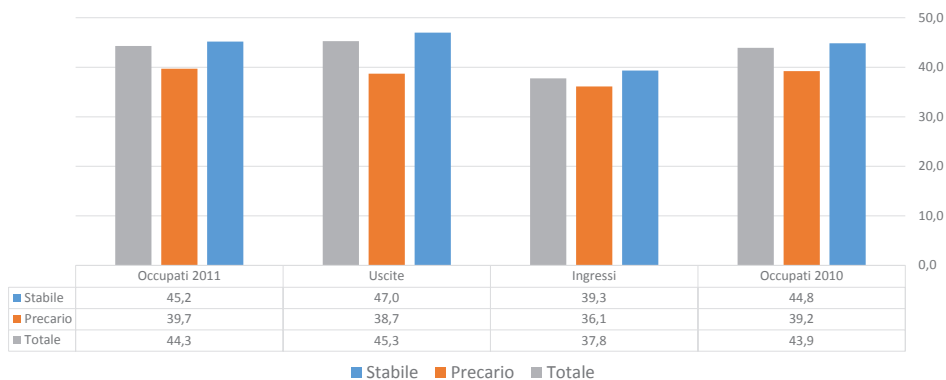

PALERMO 17/18 SETTEMBRE 2015

Precarietà lavorativa: analisi per età - ingressi

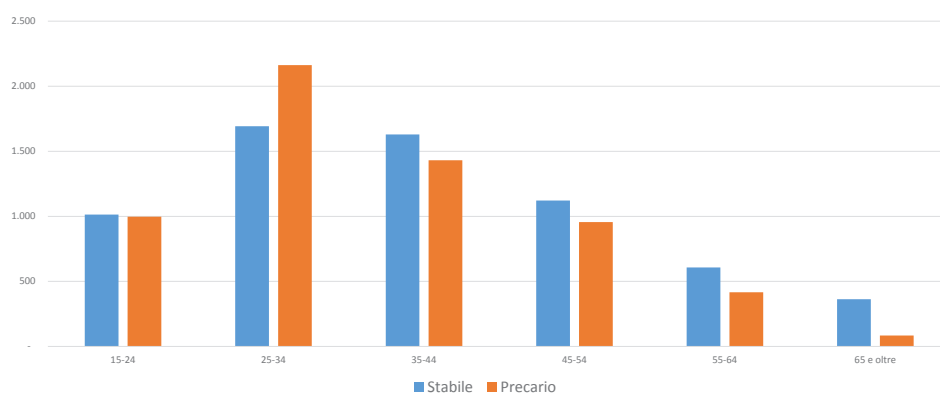

PALERMO 17/18 SETTEMBRE 2015

Precarietà lavorativa: analisi per età - uscite

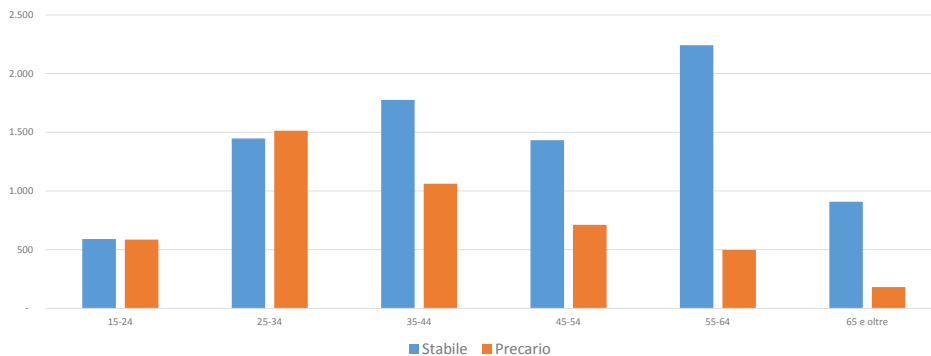

PALERMO 17/18 SETTEMBRE 2015

Precarietà lavorativa: analisi per cittadinanza

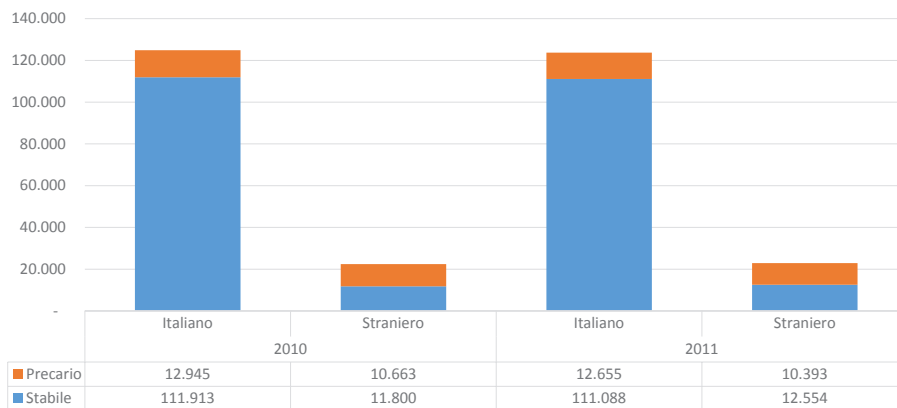

PALERMO 17/18 SETTEMBRE 2015

Precarietà lavorativa: i datori di lavoro

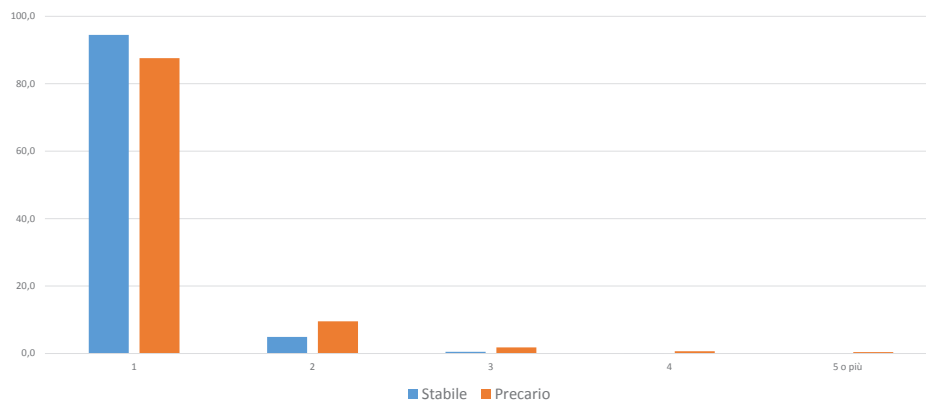

PALERMO 17/18 SETTEMBRE 2015

Precarietà lavorativa: analisi per sezioni ateco

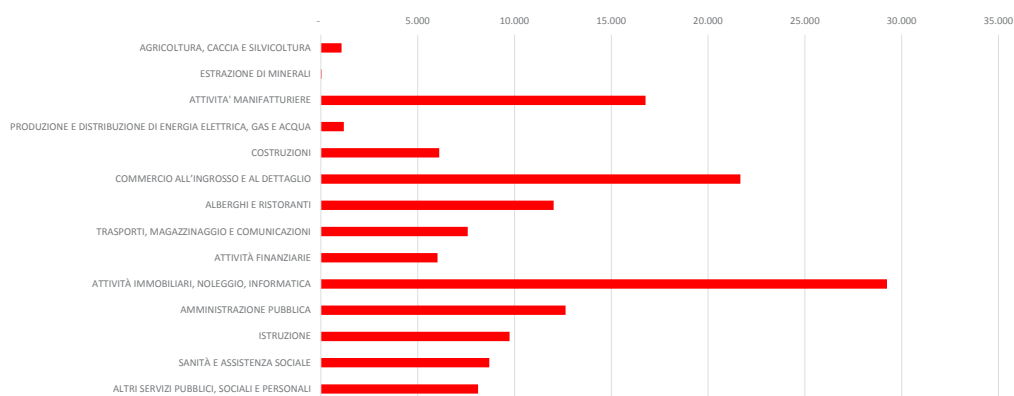

PALERMO 17/18 SETTEMBRE 2015

Precarietà lavorativa: analisi per sezioni ateco

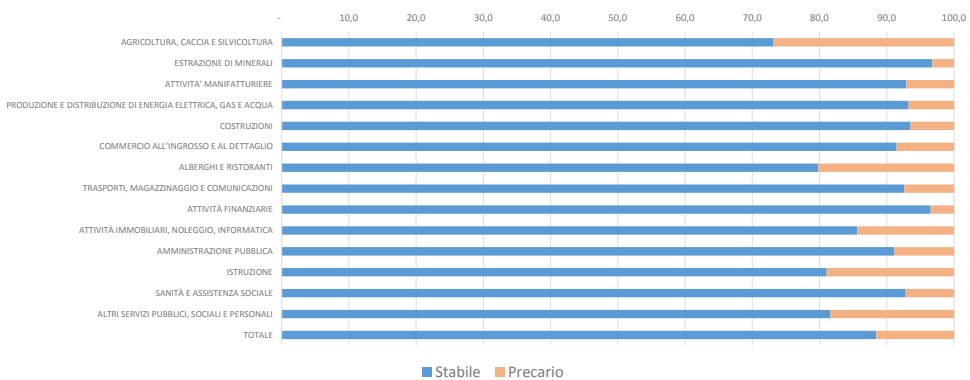

PALERMO 17/18 SETTEMBRE 2015

Precarietà lavorativa: redditi da lavoro

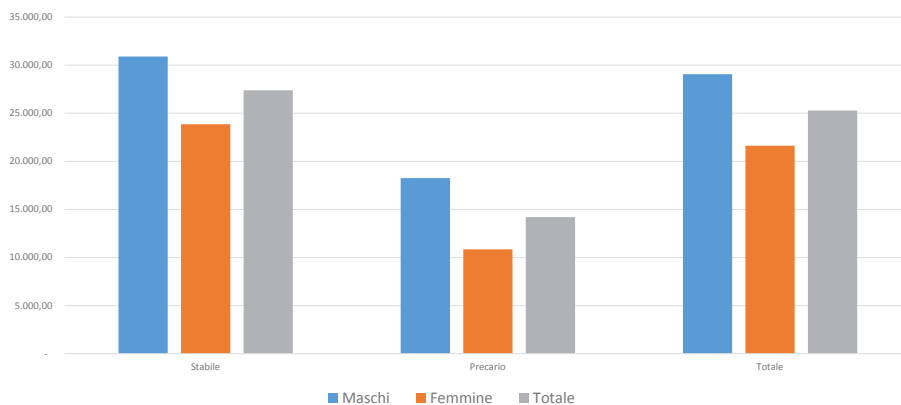

PALERMO 17/18 SETTEMBRE 2015

Precarietà lavorativa: redditi da lavoro per sezione ateco



PALERMO 17/18 SETTEMBRE 2015

Precarietà lavorativa: analisi longitudinale

2010	2011			Totale
	Stabile	Altro dipendente	Precario	
Stabile	114.127	46	1.974	116.147
Altro dipendente	68	383	26	477
Precario	3.908	47	15.425	19.380
Totale	118.103	476	17.425	136.004

cambio datore lavoro

2010	2011			Totale
	Stabile	Altro dipendente	Precario	
Stabile	7.994	29	1.767	9.790
Altro dipendente	15	10	16	41
Precario	1.662	24	3.813	5.499
Totale	9.671	63	5.596	15.330

PALERMO 17/18 SETTEMBRE 2015

Conclusioni

- ARCHIMEDE rappresenta una novità fondamentale nel panorama della statistica ufficiale anche e soprattutto a livello locale
- Le elaborazioni presentate servono solo per dare un'idea di cosa si può fare con questi dati
- Sarebbe importante garantire la possibilità di incrociare i dati sia di tutti gli archivi presenti in ARCHIMEDE sia con quelli di altre banche di cui i comuni possono disporre
- Il ruolo degli UCS nei prossimi anni sembra destinato a mutare: avrà maggiore importanza l'analisi dei dati provenienti dagli archivi amministrativi rispetto al ruolo di produttori dei dati statistici

I redditi dichiarati a Firenze. Uno studio basato sulle dichiarazioni dei redditi delle persone fisiche. Anno d'imposta 2012

I redditi dichiarati

Le imposte

L'uso dei modelli dichiarativi



StatCities

IL FUTURO DELLA STATISTICA PASSA DALLE CITTÀ.
CENSIMENTI PERMANENTI, ARCHIVI AMMINISTRATIVI, PREZZI AL CONSUMO,
DIFFUSIONE DELLE INFORMAZIONI STATISTICHE

A cura di Massimiliano Sifone
Sara Gaggelli, Alessio Agnello

I redditi dichiarati

Reddito totale medio residenti dichiaranti Comune di Firenze – Anni 2002-2012

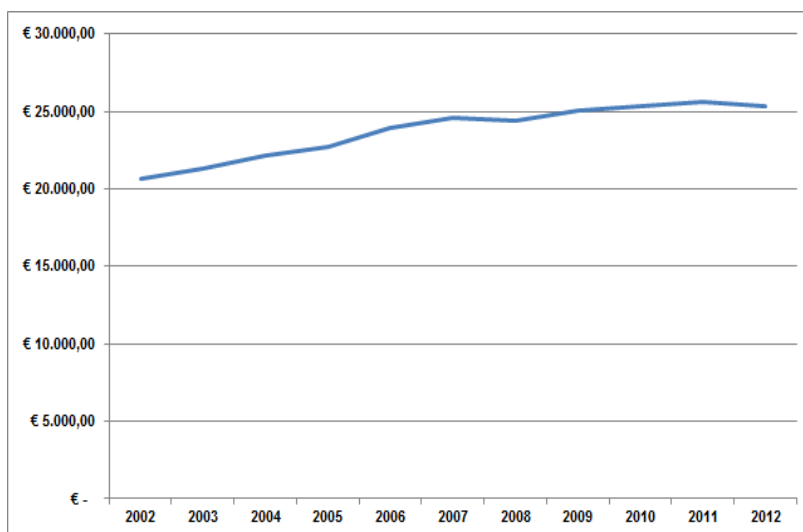

- ❖ Il reddito totale medio dichiarato dai residenti nel Comune di Firenze nel 2012 è 25.324,42€, in diminuzione nominale dell'1,3% rispetto al 2011 quando risultava pari a 25.660,42€
- ❖ Nel decennio 2002-2012 il reddito totale medio risulta comunque incrementato: nel 2002 era pari a 20.686,76€, un aumento quindi del 22,4%

I redditi dichiarati

Reddito totale medio residenti dichiaranti per modello – Anni 2002-2012

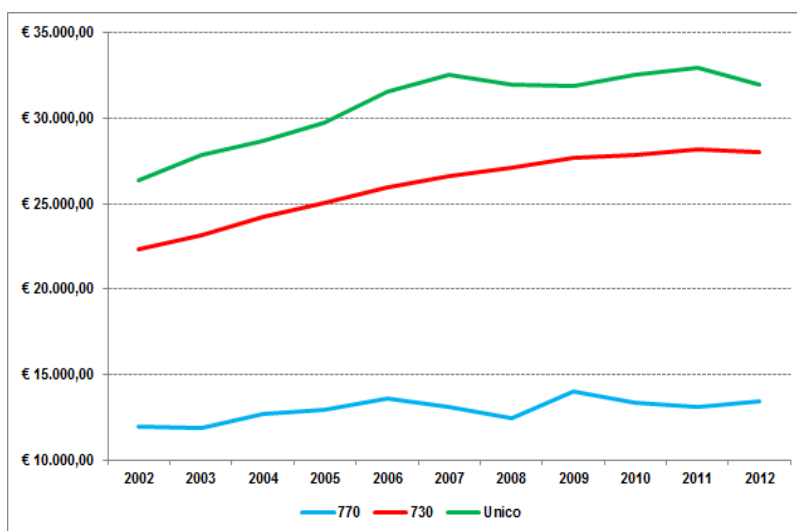

- ❖ Tra il 2002 e il 2012, in termini nominali, il reddito totale medio di chi ha utilizzato il modello UNICO è cresciuto di 5.648,63€ (+21,4%), mentre quello di coloro che hanno utilizzato il modello 730 è cresciuto mediamente di 5.718,13€ (+25,6%)
- ❖ Il reddito dichiarato tramite modello 730 è caratterizzato da un trend costante di crescita negli anni, anche se si è mantenuto stabile tra il 2011 e il 2012
- ❖ I modelli 770 e UNICO evidenziano negli ultimi anni una lieve flessione che nel caso del modello UNICO viene recuperata nel 2011 ma si ripresenta una decrescita nel 2012

I redditi dichiarati

Reddito totale medio familiare residenti dichiaranti Comune di Firenze

- ❖ Nel 2012, una coppia con figli può contare su un ammontare di reddito totale pari a 60.050,80€, mentre una coppia senza figli ha mediamente a disposizione 45.093,53€
- ❖ Una famiglia unipersonale può contare su un reddito totale medio di 25.584,08€

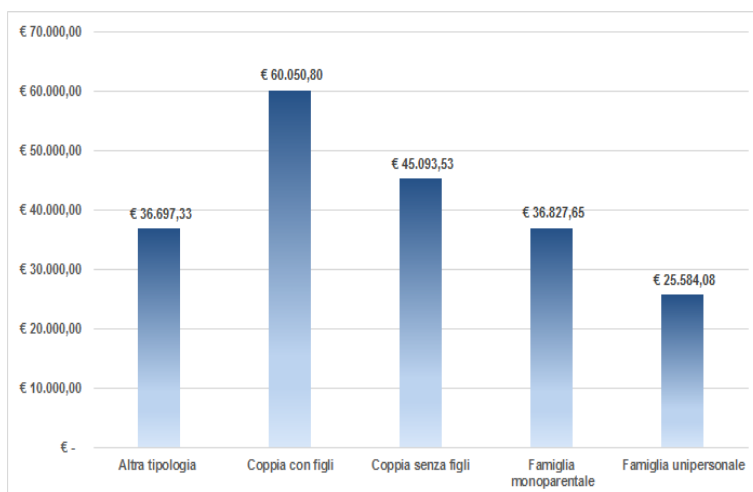

Le imposte

Imposta netta familiare e individuale – Anni 2002-2012

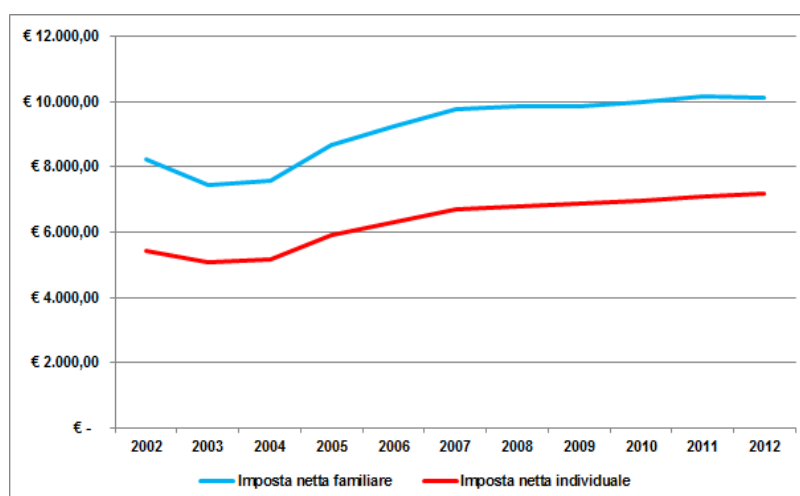

L'imposta netta media familiare decresce per il periodo d'imposta 2012, mentre l'imposta netta media individuale risulta crescente nel tempo

Le imposte

Addizionale comunale e addizionale regionale – Anni 2009-2012

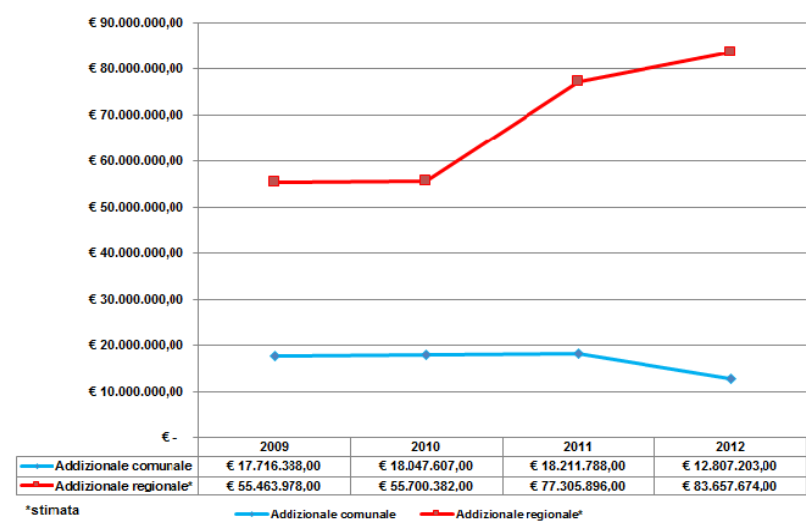

- ❖ L'aliquota dell'addizionale comunale dal 2009 al 2011 è stata dello 0,30%, passando da 17.316.388€ nel 2009 a 18.211.788€ nel 2011 (+2,8%)
- ❖ Per il periodo d'imposta 2012 l'aliquota dell'addizionale comunale è scesa allo 0,20%, con una conseguente diminuzione dell'ammontare (12.807.203€)

L'uso dei modelli dichiarativi

Contribuenti per modello dichiarativo

- ❖ Il 730 si conferma anche nel 2012 il modello più utilizzato dai contribuenti (111.978 dichiarazioni), al secondo posto troviamo il modello UNICO (83.033 dichiarazioni), mentre quello meno utilizzato è il 770 (81.971)
- ❖ Tra il 2002 e il 2012 il modello caratterizzato dalla diminuzione percentuale più significativa è il 770 (-11,5%)
- ❖ Stesso andamento si registra per il modello UNICO che ha subito una flessione pari a -7,6%, mentre il modello 730 riporta un notevole aumento (+10,3%)

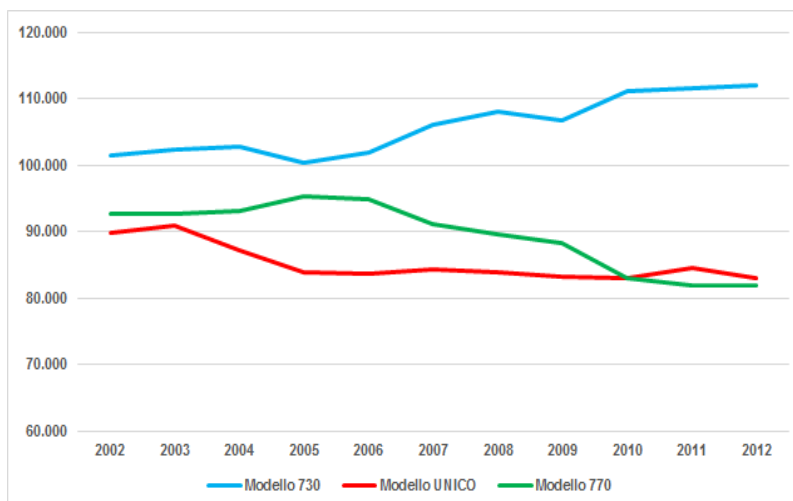

Le forze di lavoro a Firenze nel 2014

Principali indicatori

Le persone occupate

Le persone in cerca di occupazione



StatCities

IL FUTURO DELLA STATISTICA PASSA DALLE CITTÀ.
CENSIMENTI PERMANENTI, ARCHIVI AMMINISTRATIVI, PREZZI AL CONSUMO,
DIFFUSIONE DELLE INFORMAZIONI STATISTICHE

A cura di Massimiliano Sifone
Sara Gaggelli

Principali indicatori

Andamento dei principali indicatori del mercato del lavoro – valori percentuali

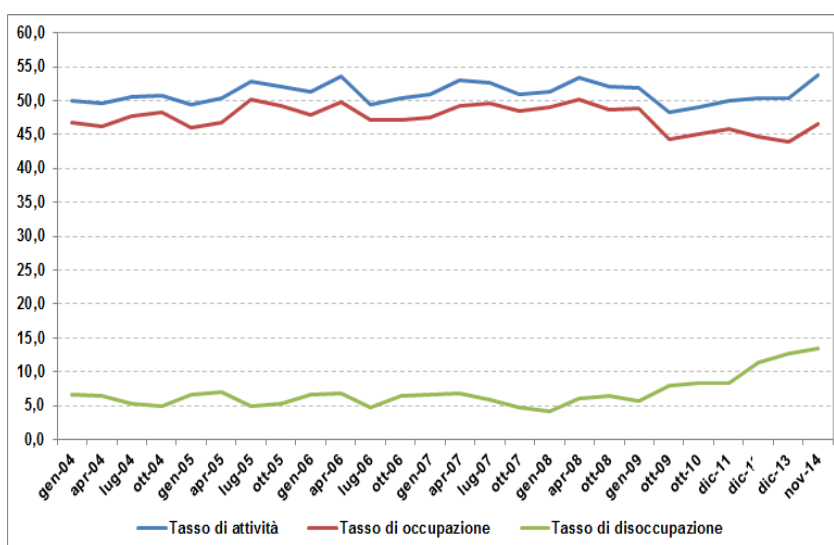

❖ Tasso di attività: 53,8%

❖ Tasso di occupazione: 46,6%

❖ Tasso di disoccupazione: 13,4%

Le persone occupate

Occupati residenti nel Comune di Firenze per classi di età, per tipologia di contratto

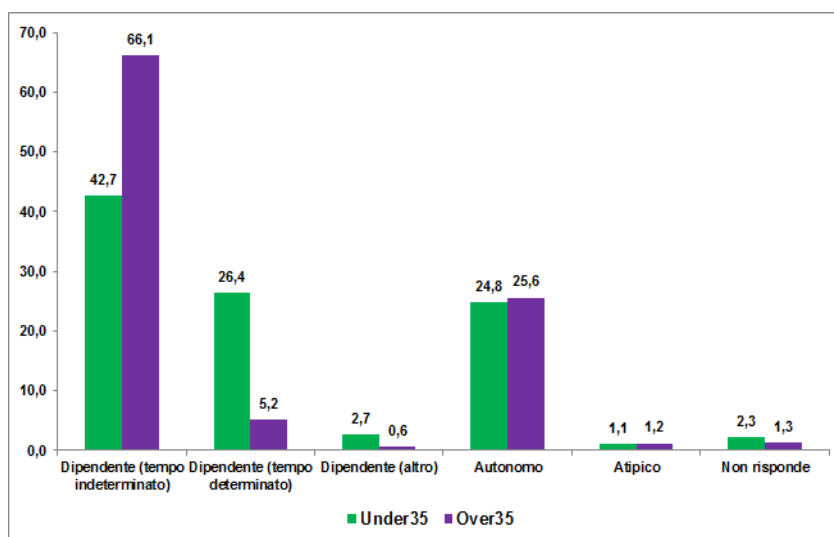

- ❖ Tra i lavoratori dipendenti, la percentuale di coloro che hanno un contratto a tempo indeterminato passa da 42,7% per gli under35 a 66,1% per gli over35
- ❖ Il 26,4% degli under35 hanno un contratto a tempo determinato, contro il 6,2% degli over35

Le persone occupate

Occupati residenti nel Comune di Firenze per posizione nella professione per soddisfazione nell'impiego

❖ L'86,9% degli occupati è soddisfatto del proprio impiego

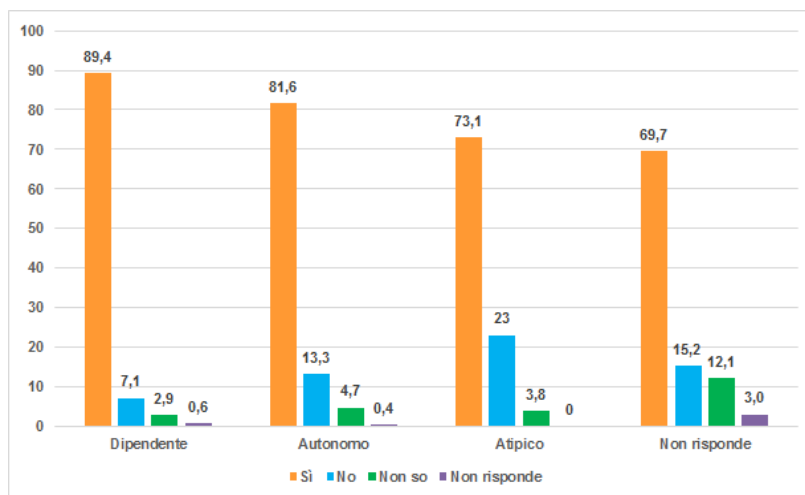

❖ Tra i lavoratori dipendenti la percentuale dei soddisfatti è 89,4%, tra i lavoratori autonomi è 81,6%

Le persone occupate

Occupati residenti nel Comune di Firenze per genere, per luogo di lavoro

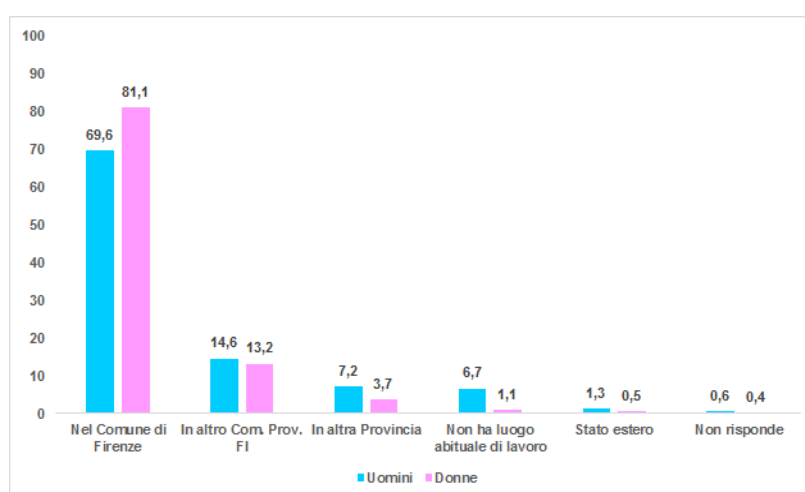

❖ L'81,1% delle donne occupate lavora nel Comune di Firenze, contro il 69,6% degli uomini occupati

Le persone non occupate

Disoccupati residenti a Firenze per tipologia di occupazione ricercata

- ❖ I disoccupati fiorentini ricercano principalmente un lavoro alle dipendenze a tempo pieno (49,6%)
- ❖ Ricercano un lavoro part-time il 24,6% dei disoccupati
- ❖ Solo il 7,0% ambisce ad intraprendere un attività autonoma

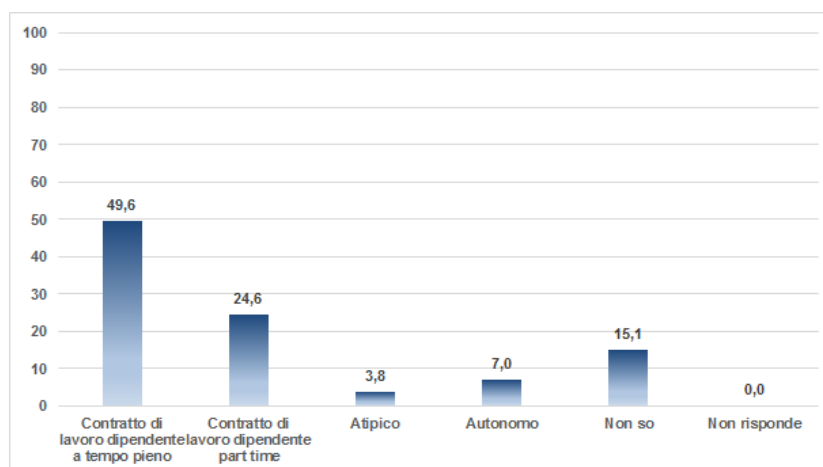

Le persone non occupate

Disoccupati residenti a Firenze per aspettativa salario per titolo di studio

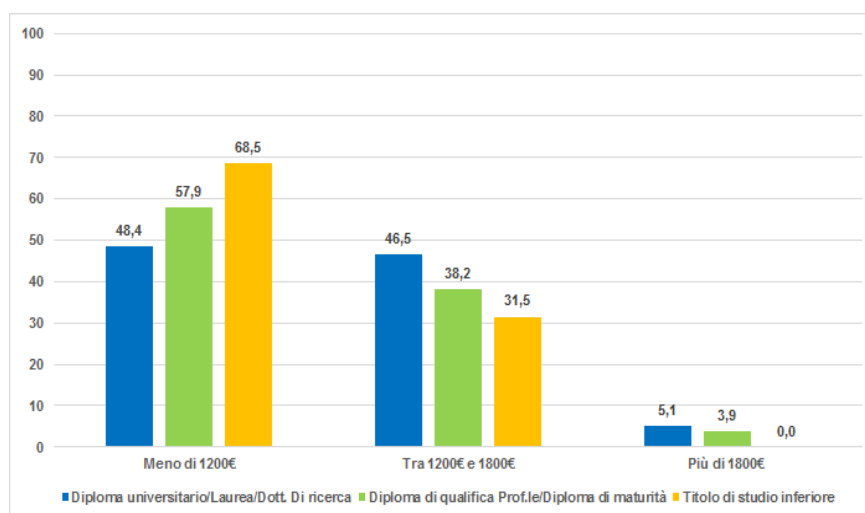

- ❖ Il 51,6% dei laureati si aspetta di guadagnare più di 1.200€
- ❖ La percentuale scende al 42,1% per i diplomati e al 31,5% per chi ha un titolo di studio inferiore

La qualità della vita a Firenze. Anno 2015

Benessere soggettivo

Relazioni sociali

Tempo libero

Il cittadino e le istituzioni



StatCities

IL FUTURO DELLA STATISTICA PASSA DALLE CITTÀ.
CENSIMENTI PERMANENTI, ARCHIVI AMMINISTRATIVI, PREZZI AL CONSUMO,
DIFFUSIONE DELLE INFORMAZIONI STATISTICHE

Benessere soggettivo

Grado di soddisfazione per la propria vita:

- ❖ 7,4 voto medio
- ❖ Quasi un cittadino su due attribuisce un voto tra 8-10
- ❖ Ottimisti e pessimisti verso il futuro si equivalgono ma tra i giovani il 70% prospetta un futuro migliore

Benessere soggettivo

Contesto socio-economico

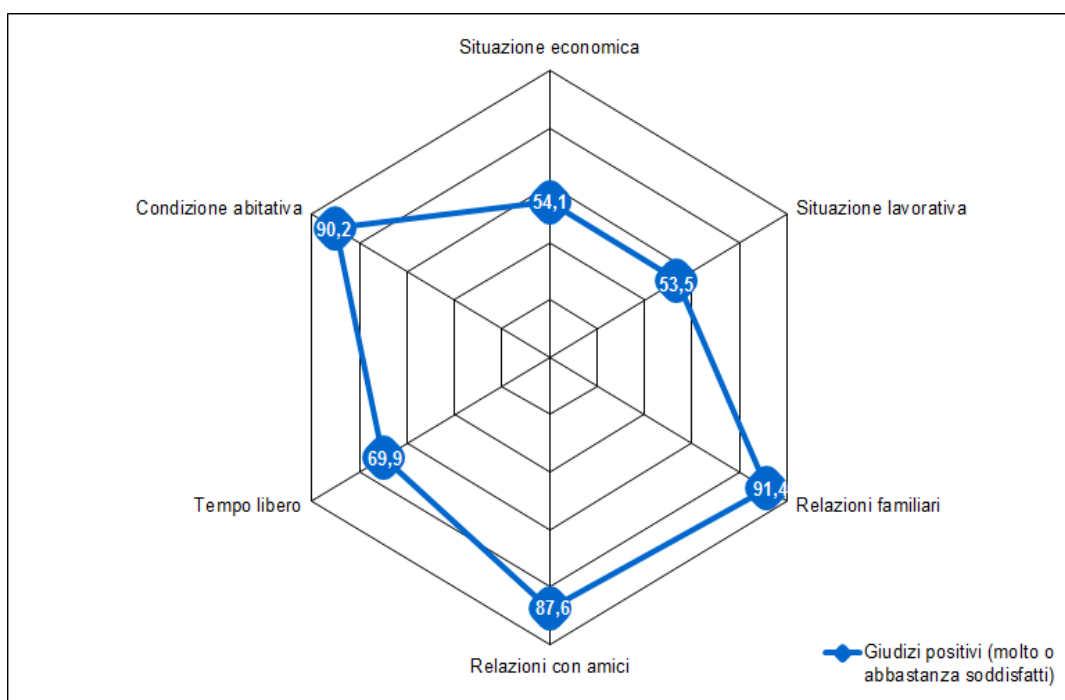

In caso di imprevisto economico 1 cittadino su 10 non è in grado di far fronte a nessuna spesa.

Il 24,2% degli intervistati dichiara invece di poter sostenere anche una spesa superiore a 800 euro.

Benessere soggettivo

Contesto residenziale: servizi e ambiente

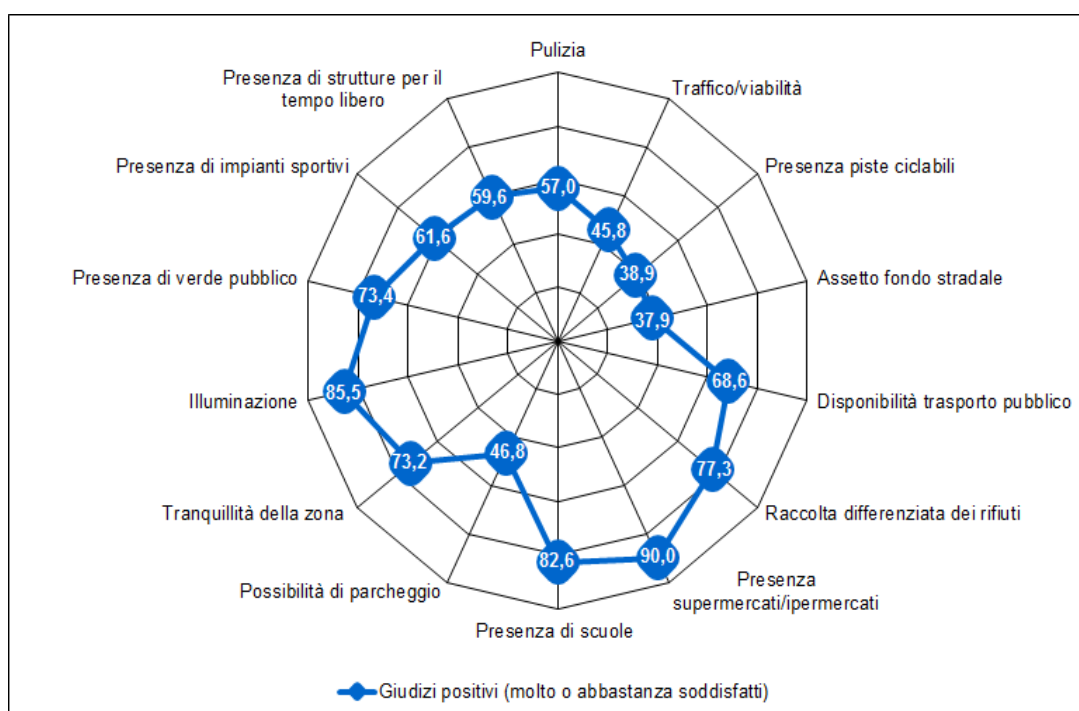

I servizi (grande distribuzione, presenza di scuole, illuminazione) sono gli aspetti valutati positivamente.

La mobilità (possibilità di parcheggio, traffico/viabilità, presenza di piste ciclabili, assetto fondo stradale) è il fattore considerato più critico.

Relazioni sociali

Supporto che il cittadino riceve o potrebbe ricevere

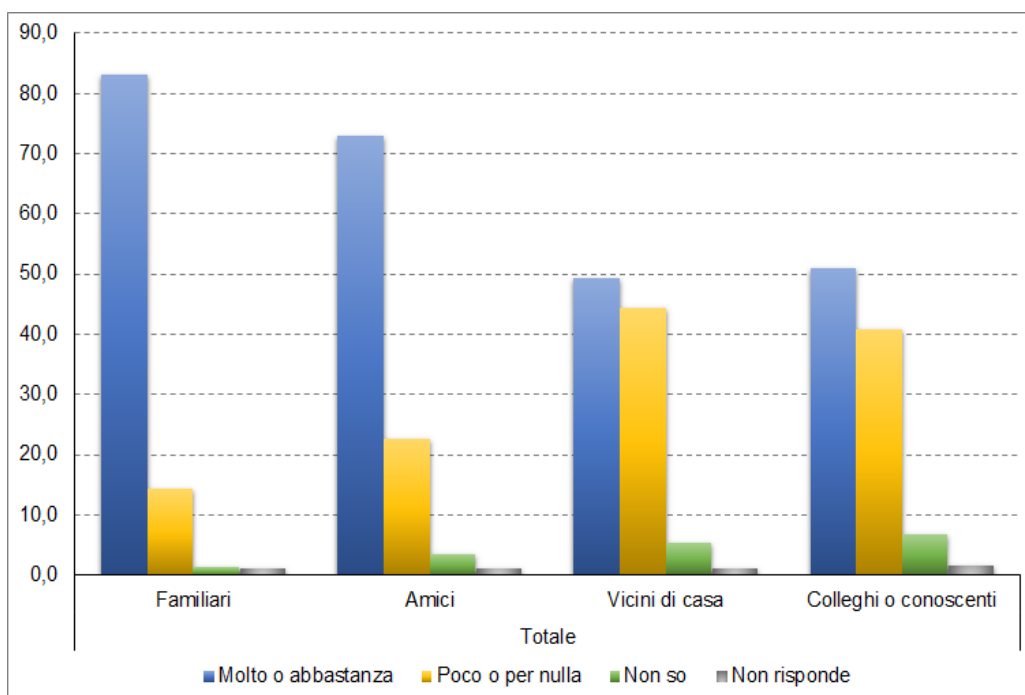

La rete familiare rappresenta il sostegno principale su cui i cittadini possono contare.

L'83,2% dichiara di ricevere o poter ricevere aiuti dai familiari, il 72,9% dagli amici, solo 1 persona su 2 dai vicini di casa e dai colleghi e conoscenti.

Tempo libero

Frequenza con la quale il cittadino si dedica al tempo libero

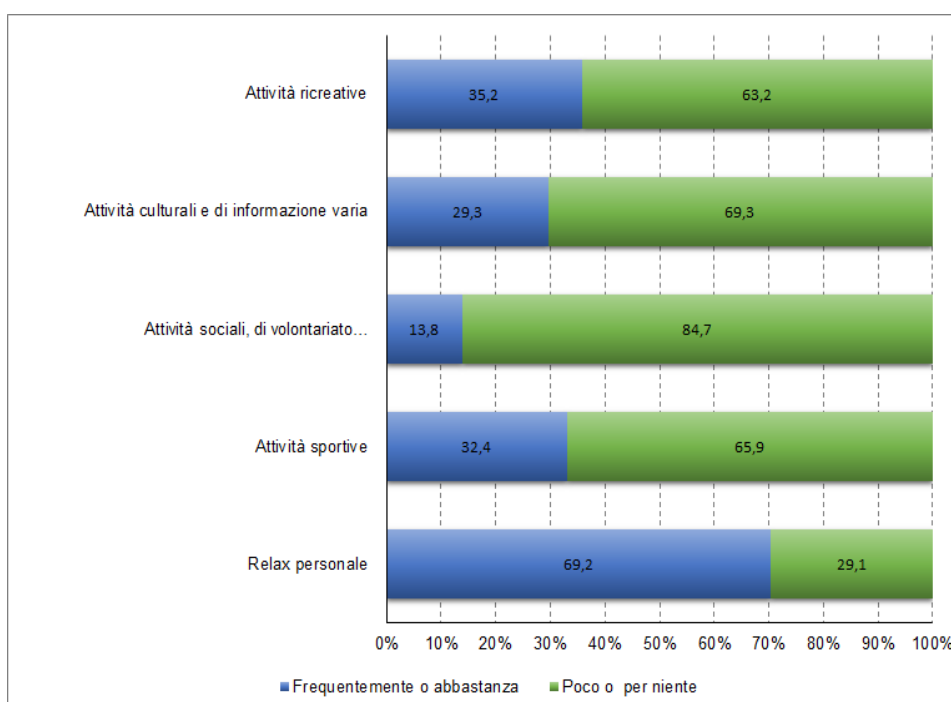

Tra le attività svolte nel tempo libero il 69,2% degli intervistati dichiara di dedicarsi frequentemente o abbastanza al relax personale inteso come lettura, cura della persona.

Tutte le altre attività presentano valori al di sotto del 40%.

Le attività ricreative (cinema, teatro, eventi sportivi, concerti...) sono svolte dal 35,2% dei cittadini, le attività sportive dal 32,4%, le attività culturali e di informazione varia (musei, mostre, incontri culturali...) dal 29,3%, solo 1 cittadino su 10 svolge abitualmente attività sociali e di volontariato.

Il 70,3% dei cittadini usa internet. Totalità tra gli studenti.

Il cittadino e le istituzioni

Fiducia nelle istituzioni

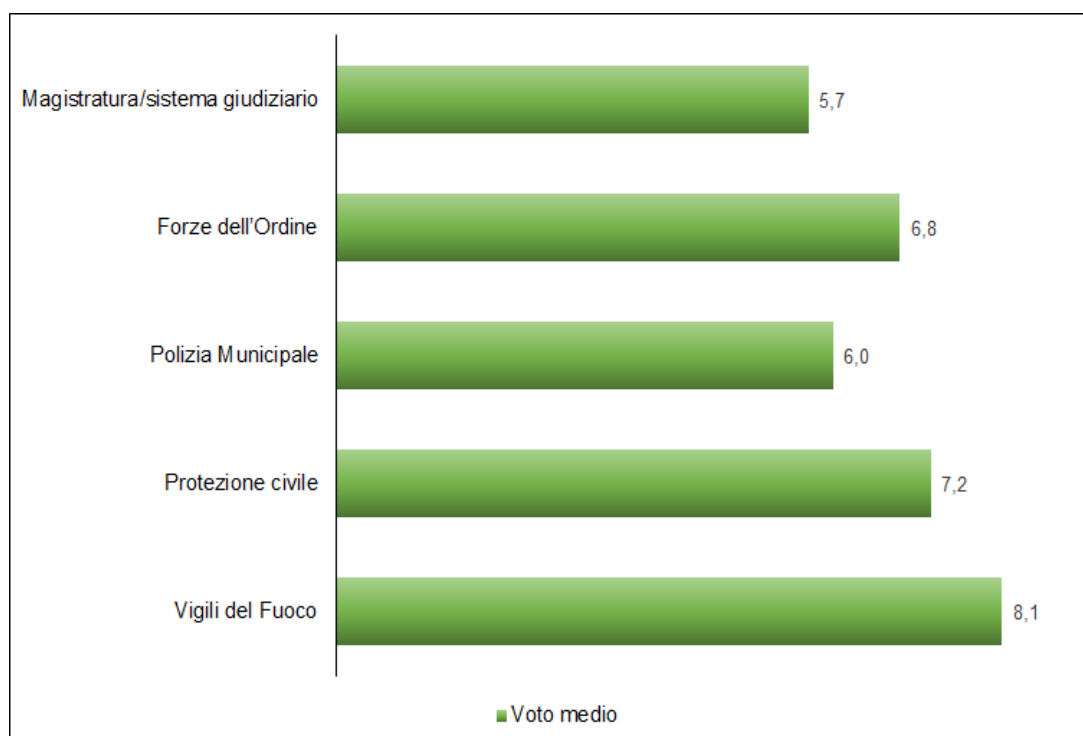

La fiducia dei cittadini nei confronti delle istituzioni vede un voto medio di 5,7 alla Magistratura/sistema giudiziario, 6 alla Polizia Municipale, 6,8 alle Forze dell'Ordine, 7,2 alla Protezione Civile e 8,1 ai Vigili del Fuoco.

I giovani ripongono meno fiducia nelle istituzioni rispetto alle classi più mature.

Metodologia di indagine

- ❖ Rilevazione su 4.500 residenti del comune di Firenze utilizzando un campionamento probabilistico stratificato

- ❖ Indagine telefonica condotta con metodo CATI

- ❖ Periodo di rilevazione: dicembre 2014 marzo 2015

- ❖ Ambiti di indagine: benessere soggettivo, relazioni sociali, tempo libero, il cittadino e le istituzioni

- ❖ Obiettivo dell'indagine: approfondire la descrizione delle dimensioni demografiche, economiche e sociali di Firenze

La diffusione delle informazioni statistiche del Comune di Firenze

[Portale statistico](#)
[Annuario Statistico online](#)
[Bollettino mensile di statistica](#)
[Twitter @FiStatistica](#)

Portale statistico



UFFICIO COMUNALE DI STATISTICA
SERVIZIO STATISTICA E TOPONOMASTICA

Sei in: Home

Menu	Firenze, Agosto 2015
<ul style="list-style-type: none"> Chi siamo Statistiche Demografiche Statistiche sul Lavoro Statistiche Sociali Statistiche Territoriali Documenti e Pubblicazioni Statistiche Economiche Andamento dei prezzi a Firenze Statistiche dei Comuni La Multiteca Statistica Ugo Giusti Progetti e Iniziative Toponomastica del Comune di Firenze Centro CATI Annuario Statistico 	<p>Popolazione : 377.230 residenti, di cui 59.159 stranieri</p> <p>Prezzi: Variazione mensile -0,3 % Annuale 0,1 %</p> <p>IN EVIDENZA</p> <p>Indagini sperimentali per il Censimento Permanente In corso le indagini sperimentali per il Censimento Permanente</p> <p>Bolettino mensile di Statistica - Agosto 2015</p> <p>La recente dinamica dei prezzi Sul sito dell'istat è disponibile, all'indirizzo http://www.istat.it/archivio/136527, il focus su "La recente dinamica dei prezzi" che analizza il processo di generale rallentamento dell'inflazione determinatosi negli ultimi mesi.</p> <p>L'annuario statistico del Comune di Firenze ora è online Disponibile in formato aperto con 469 dataset</p> <p>Carta dei Servizi Servizio Statistica e toponomastica</p> <p>News</p> <p>Anticipazione indici dei prezzi al consumo mese di agosto 2015 Inflazione in calo a Firenze in agosto. Diminuiscono gli alberghi e gli alimentari. In calo anche il carrello della spesa.</p> <p>Anticipazione indici dei prezzi al consumo mese di luglio 2015 Rallenta la ripresa dell'inflazione a luglio. -0,7% in un mese, +0,4% in un anno. In calo gli alimentari e gli alberghi. Diminuisce il carrello della spesa.</p> <p>Anticipazione indici dei prezzi al consumo mese di giugno 2015 Ancora in aumento l'inflazione a Firenze. +0,3% in un mese, +0,4% in un anno. Aumentano gli alberghi, +3,7% in un mese e +13,5% sull'anno scorso, e gli alimentari. In aumento il carrello della spesa: +0,2% rispetto a maggio.</p> <p>Tutte le News</p>
<p>Censimenti 2010-2011</p> <p>6° Censimento Generale dell'agricoltura</p>	
<p>Cerca</p> <input type="text"/> <input type="button" value="Cerca"/>	

	2014	2015 (al 31.8)
Accessi	13.772	8.934
Pagine visitate	45.099	27.329
Dall'Italia	95,98%	94,96%

Annuario Statistico online

Annuario Statistico del Comune di Firenze Capitoli Dataset Informazioni

Annuario statistico del Comune di Firenze. La pubblicazione dei dati è curata dall'ufficio comunale di statistica.



Tweet Segui

Statistica Firenze @FiStatistica 1h

Residenti per possesso di un personal computer per quartiere (valori percentuali per colonna). Anno 2014 buff.ly/1NMR2k8 @comunefi

Statistica Firenze @FiStatistica 8 Set

Esercizi extra alberghieri arrivi e presenze nel Comune di Firenze per provenienza. Anni 2004-2014 buff.ly/1ExlvP0 @comunefi

Espandi

USCI @Uscitalia 3 Set

Twitta a @FiStatistica

 **05 Istruzione e cultura**

Alunni iscritti alle scuole primarie statali. Anni scolastici 2008/2009 - 201...

Numero di iscritti alle scuole primarie statali presenti sul territorio comunale per anno di corso. Anni scolastici...

 **07 Economia e lavoro**

Arrivi e presenze nel Comune di Firenze per tipologia ricettiva e per paese d...

Arrivi e presenze nel Comune di Firenze per tipologia ricettiva e per paese di provenienza. Anno 2014 Fonte: Agenzia...

Arrivi e presenze nel Comune di Firenze per tipologia ricettiva e per paese d...

Arrivi e presenze nel Comune di Firenze per tipologia ricettiva e per paese di provenienza. Anno 2013 Fonte: Agenzia...

607 dataset pubblicati al 9 settembre 2015

Flusso continuo per il portale opendata opendata.comune.fi.it

Bollettino mensile di Statistica

Direzione Generale
Servizio statistica e toponomastica

Bollettino mensile di statistica

Agosto 2015
n. 54



54 numeri
Rubriche fisse su demografia, prezzi
meteorologia, dati territoriali
Ogni mese uno studio specifico



Twitter@FiStatistica

526 followers

Home Notifiche Messaggi

Cerca su Twitter



Statistica Firenze
@FiStatistica
Ufficio comunale di statistica di Firenze
Firenze
statistica.fi.it
Iscritto a giugno 2013

174 foto e video

TWEET 1.240 FOLLO WING 16 FOLL O WER 526 PREFERITI 3

Modifica profilo

Tweet Tweet e risposte Foto e video

Statistica Firenze @FiStatistica · 2 h
Residenti per possesso di un personal computer per quartiere (valori percentuali per colonna). Anno 2014 buff.ly/1NMR2k8 @comunefi

Statistica Firenze @FiStatistica · 8 set
Esercizi extra alberghieri arrivi e presenze nel Comune di Firenze per provenienza. Anni 2004-2014 buff.ly/1ExlvP0 @comunefi

Chi seguire - Aggiorna · Visualizza tutto

- Giovanni Bettarini @giobet... Segui
- Sara Funaro @sarafunaro Segui
- Papa Francesco @Ponti... Seguito da Giovanni Carta e ... Segui

Trova amici

Tendenze · Modifica

- #BuongiornoEntusiasmo
- Sponsorizzato da Nutella
- #OTRAOttawa
- #Juncker

1.240 tweet dal giugno 2013 (almeno uno al giorno) con dati, link, grafici e tabelle

Carta dei Servizi



Certificazione ISO 9001:2008

Il Servizio Statistica e toponomastica ha conseguito la certificazione UNI EN ISO 9001:2000 nel 2008 e l'adeguamento alla 9001:2008 nel 2009.

La certificazione riguarda la: *«Progettazione e realizzazione di indagini, analisi ed elaborazioni di tipo statistico, nonché attività amministrative e gestionali, in relazione alle seguenti aree:*

- *Statistica comunale, qualità e gradimento servizi;*
- *Toponomastica, numerazione civica, georeferenziazione dati e informazioni statistiche.»*

Cos'è la carta dei servizi?

E' il documento nel quale ogni ente pubblico erogatore di servizi assume una serie di impegni nei confronti dell'utenza di riferimento; comunicando in modo chiaro e trasparente quali servizi eroga, con quali modalità operative e quali standard di qualità intende assicurare.

Stabilisce un patto fra soggetto erogatore del servizio pubblico e utente basato su:

- definizione di standard di qualità ragionevoli e rilevanti per l'utente;
- verifica periodica del rispetto degli standard;
- ricerca del miglioramento della qualità e della tutela degli utenti.

Riferimenti normativi

Direttiva del Presidente del Consiglio dei Ministri del 27 gennaio 1994, *Principi sull'erogazione dei servizi pubblici.*

D.lgs 286/1999, *Riordino e potenziamento dei meccanismi e strumenti di monitoraggio e valutazione dei costi, dei rendimenti e dei risultati dell'attività svolta dalle amministrazioni pubbliche, a norma dell'articolo 11 della legge 15 marzo 1997, n. 59 e, in particolare, l'articolo 11 Qualità dei servizi pubblici e Carte dei servizi.*

D.lgs. 150/2009, *Attuazione della legge 4 marzo 2009, n. 15, in materia di ottimizzazione della produttività del lavoro pubblico e di efficienza e trasparenza delle pubbliche amministrazioni.*

D.lgs. 198/2009, *Attuazione dell'articolo 4 della legge 4 marzo 2009, n. 15, in materia di ricorso per l'efficienza delle amministrazioni e dei concessionari di servizi pubblici.*

Delibera CiVIT 88/2010, *Linee guida per la definizione degli standard di qualità*, emanata ai sensi dell'articolo 1 del decreto legislativo 20 dicembre 2009, n. 198.

Delibera CiVIT 3/2012, *Linee guida per il miglioramento degli strumenti per la qualità dei servizi pubblici*, emanata ai sensi degli articoli 13, comma 6, lettera f), e 28 del d.lgs. 150/2009.

Codice delle Statistiche europeo e Codice Italiano delle Statistiche ufficiali

Il contesto istituzionale

- Indipendenza professionale
- Mandato per la raccolta dei dati
- Adeguatezza delle risorse
- L'impegno in favore della Qualità
- Riservatezza statistica
- Imparzialità e obiettività

I processi statistici

- Solida metodologia
- Procedure statistiche appropriate
- Onere non eccessivo sui rispondenti
- Efficienza rispetto ai costi

La produzione statistica

- Pertinenza
- Accuratezza e attendibilità
- Tempestività e puntualità
- Coerenza e confrontabilità
- Accessibilità e chiarezza

Organizzazione del Servizio Statistica e toponomastica

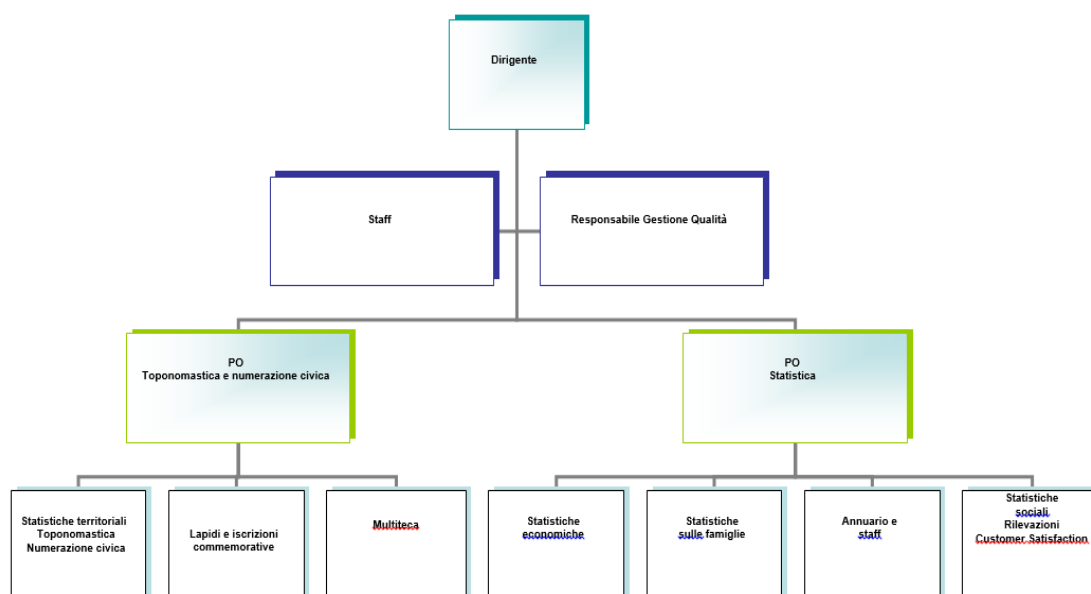

Aree tematiche – indicatori e frequenza di rilevazione

AREA STATISTICA E QUALITA'

- n. Indagini di customer/indagini commissionate (50%)
- n. Interviste effettuate (100%)
- n. Interviste realizzate/n. contatti (53%)
- Intervallo di tempo fra richiesta indagine e consegna rapporto (3 mesi)
- Committenti indagini soddisfatti/indagini effettuate (95%)
- % famiglie intervistate non inferiore al 50%
- tempo medio di risposta richieste dati dall'esterno 15 gg
- Prezzi al consumo indicatori Istat

AREA TOPONOMASTICA

- Rilascio attestazioni entro 15 gg dalla richiesta
- Rilascio nuovi numeri civici entro 30 gg dalla richiesta
- Catalogazione nuova pubblicazione entro 3 gg dall'arrivo
- Consegna materiale richiesto da utente entro 3 gg

Parametri CiVIT

Accessibilità

Disponibilità di informazioni che consentono, al potenziale fruitore, di individuare agevolmente e in modo chiaro il luogo in cui il servizio o la prestazione possono essere richiesti.

Tempestività

Tempo che intercorre dalla richiesta all'erogazione del servizio o della prestazione.

Trasparenza

Disponibilità o dalla diffusione di un insieme predefinito di informazioni che consentono a chi richiede il servizio o la prestazione di conoscere chiaramente a chi, come e cosa richiedere, in quanto tempo e con quali spese poterlo ricevere.

Efficacia

Rispondenza del servizio e della prestazione erogata a ciò che il richiedente può aspettarsi.



